

公司代码：603843

公司简称：正平股份

# 正平路桥建设股份有限公司 2020 年年度报告

## 重要提示

一、本公司董事会、监事会及董事、监事、高级管理人员保证年度报告内容的真实、准确、完整，不存在虚假记载、误导性陈述或重大遗漏，并承担个别和连带的法律责任。

二、公司全体董事出席董事会会议。

三、希格玛会计师事务所（特殊普通合伙）为本公司出具了标准无保留意见的审计报告。

四、公司负责人甘迎新、主管会计工作负责人王黎莹及会计机构负责人（会计主管人员）延丹丹声明：保证年度报告中财务报告的真实、准确、完整。

五、经董事会审议的报告期利润分配预案或公积金转增股本预案

经希格玛会计事务所（特殊普通合伙）审计，公司2020年度归属于上市公司股东的净利润为110,330,632.45元，提取法定盈余公积16,479,967.96元后，可供分配利润为93,850,664.49元。经公司第四届董事会2021年第一次定期会议审议通过，公司2020年年度利润分配方案如下：

公司拟以实施权益分派股权登记日登记的总股本为基数，每10股派送现金红利0.30元（含税）。

六、前瞻性陈述的风险声明

适用 不适用

本报告中所涉及的发展战略、经营计划等前瞻性陈述不构成公司对投资者的实际承诺，敬请投资者注意投资风险。

七、是否存在被控股股东及其关联方非经营性占用资金情况

否

八、是否存在违反规定决策程序对外提供担保的情况？

否

九、是否存在半数以上董事无法保证公司所披露年度报告的真实性、准确性和完整性

否

十、重大风险提示

公司已在本报告中详细描述了存在的风险事项，敬请查阅“第四节 经营情况讨论与分析”中“可能面对的风险”相关内容。

十一、其他

适用 不适用

## 目录

第一节	释义.....	4
第二节	公司简介和主要财务指标.....	6
第三节	公司业务概要.....	10
第四节	经营情况讨论与分析.....	14
第五节	重要事项.....	29
第六节	普通股股份变动及股东情况.....	47
第七节	优先股相关情况.....	50
第八节	董事、监事、高级管理人员和员工情况.....	51
第九节	公司治理.....	62
第十节	公司债券相关情况.....	65
第十一节	财务报告.....	66
第十二节	备查文件目录.....	237

## 第一节 释义

### 一、 释义

在本报告书中，除非文义另有所指，下列词语具有如下含义：

常用词语释义		
正平股份、本公司、公司、股份公司	指	正平路桥建设股份有限公司
正平有限	指	青海省正平公路桥梁工程集团有限公司（曾用名：青海省正平公路桥梁工程有限公司）
实际控制人	指	公司股东金生光、金生辉、李建莉
金阳光建设、建设集团公司、正平建设	指	青海金阳光建设工程有限公司，现更名为“正平建设集团有限公司”公司全资子公司
交通集团公司、正和交通	指	青海正和交通建设集团有限公司，公司全资子公司
制造集团公司、路拓制造	指	青海路拓工程设施制造集团有限公司，公司全资子公司
投资集团公司、正平投资	指	正平（深圳）投资发展集团有限公司，公司全资子公司
蓝图设计	指	青海蓝图公路勘测设计有限责任公司，公司全资子公司
正通检测	指	青海正通土木工程试验检测有限公司，公司全资子公司
海东管廊	指	海东正平管廊设施制造有限公司，公司全资子公司
生光矿业	指	格尔木生光矿业开发有限公司，公司全资子公司
正平养护	指	青海正平公路养护工程有限公司，正平建设全资子公司
正平西藏	指	正平路桥（西藏）工程有限公司，正平建设全资子公司
金丰工程	指	青海金丰交通建设工程有限责任公司，正和交通全资子公司
正平科技	指	正平科技产业发展有限公司，正平投资全资子公司
金阳光特钢、金阳光构件	指	青海金阳光特种钢材股份有限公司，现更名为“青海金阳光高强度构件制造有限公司”，路拓制造全资子公司
西藏天辰	指	西藏天辰工程设施制造有限公司，路拓制造全资子公司
联赢环保	指	青海联赢环保再生科技有限公司，公司控股子公司
贵州金九金项目公司	指	贵州金九金建设发展有限公司，公司控股子公司
陶家河项目公司	指	商城县陶家河文旅产业发展有限责任公司，公司控股子公司
隆地电力	指	陕西隆地电力自动化有限公司，公司控股子公司
贵州水利	指	贵州水利实业有限公司，公司控股子公司
思源供水	指	贵州思源供水有限公司，贵州水利全资子公司
桃源农业	指	贵州桃源农业生态发展有限公司，贵州水利全资子公司
册亨水电	指	册亨县华水水电投资开发有限公司，贵州水利控股子公司
隆地运维	指	正平隆地（陕西）电力运维互联网技术有限公司，隆地电力全资子公司
隆地智能	指	正平隆地（陕西）智能电气有限公司，隆地电力全资子公司
隆地充电	指	正平隆地（陕西）电动汽车充电运营服务有限公司，隆地电力控股子公司
正宁兴环保	指	青海正宁兴环保再生科技有限公司，正平养护控股子公司
金迪波纹管	指	湖南金迪波纹管业有限公司，路拓制造控股子公司
金阳光铁路	指	新疆金阳光铁路建设管理有限公司，公司参股公司
交建小额贷款公司	指	青海交建小额贷款有限公司，公司参股公司
福建正投	指	福建省正投建设发展有限公司，公司参股公司
加西项目公司	指	青海正平加西公路建设有限公司，公司参股公司
湖南诚富嘉实	指	湖南诚富嘉实基金管理有限公司，正平投资参股公司
贵州正安正源	指	贵州正安正源水电开发有限公司，贵州水利参股公司

长沙诚富加银	指	长沙诚富加银基础设施产业股权投资基金合伙企业
嘉兴实冠	指	嘉兴实冠投资合伙企业（有限合伙），正平投资控股子公司
龙南正平文旅项目公司	指	龙南正平文化旅游发展有限公司，正平投资控股子公司
贵州正平文旅项目公司	指	贵州正平文化旅游发展有限公司，正平投资控股子公司
金阳光投资	指	青海金阳光投资集团有限公司，公司股东
金阳光电子	指	青海金阳光电子材料有限公司，金阳光投资全资子公司
金阳光房地产	指	青海金阳光房地产开发有限公司，金阳光投资全资子公司
海东平安驿	指	海东市平安驿文化旅游有限公司，金阳光投资控股子公司
正平袁家村	指	正平袁家村文化旅游开发管理有限公司，金阳光投资控股子公司、公司参股公司
金阳光物业	指	青海金阳光物业管理有限公司，金阳光房地产控股子公司
成都卡拉赞	指	成都卡拉赞信息技术有限公司，正平科技全资子公司
海东正平	指	海东正平文化旅游发展有限公司，正平投资全资子公司
颍上正平	指	颍上正平金辉建设工程有限公司，公司控股子公司
陆港物流	指	青海陆港物流有限公司，金阳光电子全资子公司
欣汇盛源	指	贵州欣汇盛源房地产开发有限公司，贵州水利股东
中国证监会	指	中国证券监督管理委员会
元、万元	指	人民币元、人民币万元
A 股	指	境内上市人民币普通股
希格玛会计师、年审会计师、会计师	指	希格玛会计师事务所（特殊普通合伙）
《公司法》	指	《中华人民共和国公司法》
《证券法》	指	《中华人民共和国证券法》
《招标投标法》	指	《中华人民共和国招标投标法》
《公司章程》	指	经公司股东大会审议通过的、按照《公司法》和《上市公司章程指引》等中国相关法律法规修改的《公司章程》
本次发行、本次非公开发行	指	正平路桥建设股份有限公司非公开发行股票
报告期	指	2020 年 1 月 1 日 2020 年 12 月 31 日

## 第二节 公司简介和主要财务指标

### 一、 公司信息

公司的中文名称	正平路桥建设股份有限公司
公司的中文简称	正平股份
公司的外文名称	Zhengping Road & Bridge Construction Co.,Ltd.
公司的外文名称缩写	
公司的法定代表人	甘迎新

### 二、 联系人和联系方式

	董事会秘书	证券事务代表
姓名	马富昕	程昱翔
联系地址	青海省西宁市城西区五四西路 67 号	青海省西宁市城西区五四西路 67 号
电话	0971-8588071	0971-8588071
传真	0971-8580075	0971-8580075
电子信箱	zplqzqb@126.com	zplqzqb@126.com

### 三、 基本情况简介

公司注册地址	西宁市长江路 128 号创新大厦 14 楼
公司注册地址的邮政编码	810000
公司办公地址	青海省西宁市城西区五四西路 67 号
公司办公地址的邮政编码	810008
公司网址	www.zhengpingjituan.com
电子信箱	zplqzqb@126.com

### 四、 信息披露及备置地点

公司选定的信息披露媒体名称	《中国证券报》、《上海证券报》、《证券时报》、《证券日报》
登载年度报告的中国证监会指定网站的网址	www.sse.com.cn
公司年度报告备置地点	青海省西宁市城西区五四西路 67 号 9 楼董事会办公室

### 五、 公司股票简况

公司股票简况				
股票种类	股票上市交易所	股票简称	股票代码	变更前股票简称
A股	上海证券交易所	正平股份	603843	/

### 六、 其他相关资料

公司聘请的会计师事务所（境内）	名称	希格玛会计师事务所（特殊普通合伙）
	办公地址	陕西省西安市浐灞生态区浐灞大道一号外事大厦六层
	签字会计师姓名	吴丽 朱航

## 七、近三年主要会计数据和财务指标

## (一) 主要会计数据

单位：元 币种：人民币

主要会计数据	2020年	2019年	本期比上年同期增减(%)	2018年
营业收入	4,891,605,145.27	3,728,620,812.66	31.19	2,812,266,652.35
归属于上市公司股东的净利润	110,330,632.45	71,409,449.51	54.50	69,776,898.52
归属于上市公司股东的扣除非经常性损益的净利润	104,540,670.71	63,878,746.27	63.65	57,372,369.11
经营活动产生的现金流量净额	287,390,978.29	423,233,534.57	-32.10	52,228,885.98
	2020年末	2019年末	本期末比上年同期末增减(%)	2018年末
归属于上市公司股东的净资产	1,494,280,533.11	1,393,645,602.42	7.22	1,337,810,611.84
总资产	7,168,193,104.89	6,587,834,071.22	8.81	5,545,841,552.87

## (二) 主要财务指标

主要财务指标	2020年	2019年	本期比上年同期增减(%)	2018年
基本每股收益(元/股)	0.20	0.13	53.85	0.12
稀释每股收益(元/股)	0.20	0.13	53.85	0.12
扣除非经常性损益后的基本每股收益(元/股)	0.19	0.11	72.73	0.10
加权平均净资产收益率(%)	7.65	5.18	增加2.47个百分点	5.26

报告期末公司前三年主要会计数据和财务指标的说明

√适用□不适用

2020 年实现营业收入 489,160.51 万元，较上年同期增长 31.19%，主要系新项目开工以及原有项目工程进度增加所致；2020 年实现归属于上市公司股东的净利润 11,033.06 万元，主要系本期营业收入增加所致。

## 八、境内外会计准则下会计数据差异

(一) 同时按照国际会计准则与按中国会计准则披露的财务报告中净利润和归属于上市公司股东的净资产差异情况

□适用√不适用

## (二)同时按照境外会计准则与按中国会计准则披露的财务报告中净利润和归属于上市公司股东的净资产差异情况

适用 不适用

## (三)境内外会计准则差异的说明:

适用 不适用

## 九、2020年分季度主要财务数据

单位:元币种:人民币

	第一季度 (1-3月份)	第二季度 (4-6月份)	第三季度 (7-9月份)	第四季度 (10-12月份)
营业收入	517,791,728.88	1,424,915,868.92	1,135,800,211.64	1,813,097,335.83
归属于上市公司股东的净利润	-9,034,126.99	51,469,076.56	12,628,035.94	55,267,646.94
归属于上市公司股东的扣除非经常性损益后的净利润	-6,656,106.05	50,013,305.16	12,996,872.60	48,186,599.00
经营活动产生的现金流量净额	-200,896,568.63	52,185,748.58	41,704,852.87	498,768,442.63

季度数据与已披露定期报告数据差异说明

适用 不适用

## 十、非经常性损益项目和金额

适用 不适用

单位:元币种:人民币

非经常性损益项目	2020年金额	附注 (如适用)	2019年金额	2018年金额
非流动资产处置损益				15,530,966.98
越权审批,或无正式批准文件,或偶发性的税收返还、减免				
计入当期损益的政府补助,但与公司正常经营业务密切相关,符合国家政策规定、按照一定标准定额或定量持续享受的政府补助除外	8,236,317.33		6,706,711.55	4,619,940.21
计入当期损益的对非金融企业收取的资金占用费				
企业取得子公司、联营企业及合营企业的投资成本小于取得投资时应享有被投资单位可辨认净资产公允价值产生的收益				
非货币性资产交换损益				
委托他人投资或管理资产的损益	1,989,133.71		3,598,125.54	
因不可抗力因素,如遭受自然灾害而计提的各项资产减值准备				
债务重组损益				



企业重组费用，如安置职工的支出、整合费用等				
交易价格显失公允的交易产生的超过公允价值部分的损益				
同一控制下企业合并产生的子公司期初至合并日的当期净损益				-920,916.76
与公司正常经营业务无关的或有事项产生的损益				
除同公司正常经营业务相关的有效套期保值业务外，持有交易性金融资产、交易性金融负债产生的公允价值变动损益，以及处置交易性金融资产、交易性金融负债和可供出售金融资产取得的投资收益				-7,414,496.26
除同公司正常经营业务相关的有效套期保值业务外，持有交易性金融资产、衍生金融资产、交易性金融负债、衍生金融负债产生的公允价值变动损益，以及处置交易性金融资产、衍生金融资产、交易性金融负债、衍生金融负债和其他债权投资取得的投资收益	1,305,362.83		166,870.87	
单独进行减值测试的应收款项、合同资产减值准备转回				
对外委托贷款取得的损益				
采用公允价值模式进行后续计量的投资性房地产公允价值变动产生的损益				
根据税收、会计等法律、法规的要求对当期损益进行一次性调整对当期损益的影响				6,837,294.86
受托经营取得的托管费收入				
除上述各项之外的其他营业外收入和支出	- 3,825,061.67		- 1,078,542.28	-1,542,197.05
其他符合非经常性损益定义的损益项目				
少数股东权益影响额	-737,237.95		-327,423.41	-1,382,900.49
所得税影响额	- 1,178,552.51		- 1,535,039.03	-3,323,162.08
合计	5,789,961.74		7,530,703.24	12,404,529.41

#### 十一、 采用公允价值计量的项目

适用 不适用

#### 十二、 其他

适用 不适用

## 第三节 公司业务概要

### 一、报告期内公司所从事的主要业务、经营模式及行业情况说明

#### (一) 主要业务

公司主要业务包括交通、水利、电力、城镇、文旅产业等基础设施的投资、建设、运营、设施制造、综合开发等业务。

#### (二) 经营模式

在交通、水利、电力、城镇、文旅产业等领域，公司以拥有的投融资、从业资质、建设、技术和管理能力，为客户提供投资、咨询、设计、建造、运营管理等一站式综合服务。

#### (三) 各项业务具体情况

##### 1. 交通与市政工程业务

公司具有公路工程、市政公用工程两项施工总承包壹级资质，公路路基、公路路面、桥梁、隧道、防水防腐保温、城市及道路照明等六项专业承包壹级资质，以及公路行业勘测设计乙级资质、公路工程咨询乙级资质，公路工程试验检测乙级资质，公路交通工程专业承包贰级资质、铁路施工总承包叁级资质。公司多项工程荣获“江河源”杯省级优质工程奖项，取得多项部级工法、专利和科技创新成果。在公路工程施工领域拥有全面的技术能力、丰富的管理经验、强有力的建造水平，为公司承接各类工程项目奠定了坚实的基础。报告期内，公司首次进入湖北和黑龙江交通建设市场，其中在湖北中标的赤壁项目也是公司参建的第一座跨越长江的大型桥梁工程。

勘测设计业务范围主要包括公路行业和市政行业（道路、桥梁）的规划咨询，项目可行性研究报告，工程勘察与设计等。

工程检测业务范围主要包括公路工程试验检测、建设工程质量检测 and 见证取样检测等。

##### 2. 文旅开发业务

报告期内，设立了海东正平文化旅游发展有限公司，承担了平安驛·河湟民俗文化体验地的运营管理。2020年，平安驛·河湟民俗文化体验地升级为国家AAAA级景区，并被认定为省级旅游度假区和省级特色步行街。公司凭借良好的文旅项目建设施工经验，正在全力推进平安驛·商城逗街项目、平安驛·贵州民俗文化体验地项目、平安驛·龙南客家民俗文化体验地项目的建设施工。

##### 3. 城镇开发建设业务

具有市政公用工程施工总承包壹级资质，防水防腐保温工程、城市及道路照明工程和环保工程专业承包壹级资质，河湖整治工程专业承包贰级资质。目前，商城县陶家河综合治理生态游园PPP项目已完成相关行政审批、初步设计和技术评审，主要分项工程已进入施工建设期并全力推进；金沙县老城区段河道治理及基础设施建设和金沙县沙土镇风貌一条街建设PPP项目，初步设计技术评审已结束，进入施工图设计阶段，初步具备开工条件。

##### 4. 水利工程业务

贵州水利具有水利水电工程施工总承包壹级资质，可承接水工建筑物、水电站和水泵站的建设，水力机械和电气设备安装，水工金属结构制造及安装，水利自动化信息系统、环境保护工程、水土保持工程和土地整治工程建设，与防汛抗旱有关的道路、桥梁、通讯、水文、凿井等工程建设，以及与上述工程相关的管理用房附属工程建设等，拥有丰富的水利水电工程施工管理经验，多项工程获得中国水利优质工程（大禹）奖和贵州省“黄果树杯”省级优质工程奖，具备优良的经营业绩和市场信誉。报告期内，首次承接云南省水利工程项目——曲靖市陆良县下河沿水库，此外还中标了贵州习水县用水保障管网和应急调水工程、百里杜鹃管理区手把岩水库、德江县煎茶水库等项目。

##### 5. 电力工程业务

正平股份具有城市及道路照明工程专业承包壹级资质，隆地电力具有电力行业（送电工程、变电工程、新能源发电）工程设计乙级资质，电力工程、输变电工程两项施工总承包贰级资质，机电工程施工总承包叁级资质，电力设施承装（修）二级资质，电力设施承试三级资质等，隆地电力及汽车充电公司为高新技术企业，在电力行业拥有较强的技术实力及建设施工、运营管理能力，可承接各类城市与道路照明工程的施工，电力工程、送变电工程、输变电工程、机电工程及电力设施的设计、施工、产品制造、运维服务，以及新能源汽车充电场站的设计施工、运营管理等。

#### 6. 建筑工程业务

正平建设具有建筑工程施工总承包壹级资质，地基基础工程、电子与智能化工程、消防设施工程、防水防腐保温工程、建筑装修装饰工程、建筑机电安装工程、建筑幕墙工程等七项专业承包壹级资质，钢结构工程专业承包贰级资质、古建筑工程专业承包叁级资质，可承接工业、民用与公共建筑、住宅小区和建筑群体、各类型电子工程和建筑智能化工程、各类型钢结构工程的施工，以及以传统结构为主利用传统建筑材料建造的仿古房屋建筑工程的施工、重点文物保护单位古建筑的修缮等，承建的多个项目曾荣获“省级安全文明标准化示范工地”“优秀建设项目”、青海省建筑工程“江河源”杯省级优质工程奖等。报告期内，正平建设及正平股份分别承建的合阳县凤凰路小学暨少年宫项目和茶卡污水处理厂项目的主体工程均已完工。

#### 7. 工程设施制造业务

具有冷弯型钢生产专项一级资质，参研参编了国家标准《冷弯波纹钢管》（GB/T 34567 - 2017）和行业标准《公路涵洞通道用波纹钢管（板）》（JT/T 791-2010），主研主编了波纹钢板桥、波纹钢综合管廊、公路波纹钢板挡土墙的设计、施工及质量检验评定 9 项地方标准，拥有多年波纹钢结构系列产品的生产安装经验，积累了雄厚的技术实力，可承接金属波纹涵管、金属钢结构、金属螺旋波纹钢管、金属螺旋波纹钢板、波纹钢板拱桥、波纹钢地下综合管廊、波纹钢板挡土墙、交通设施、公路波形护栏、金属钢结构厂房等系列产品，以及风电锚栓等高强度构件的标准化设计、工厂化制造、装配化施工、环保化建设，还可以承接金属长效防腐业务。截止目前，已在青海西宁和海东，西藏拉萨、湖南长沙等地建立了生产基地，业务范围已涵盖青海、西藏、新疆、云南、贵州、湖南、河南、内蒙古等中西部市场。

#### （四）行业情况说明

2020 年，面对严峻复杂的国际形势、艰巨繁重的国内改革发展稳定任务特别是新冠肺炎疫情的严重冲击，党和国家统筹疫情防控和经济社会发展，扎实做好“六稳”工作，全面落实“六保”任务，我国经济运行逐季改善、逐步恢复常态，全面建成小康社会取得决定性成就。根据《2020 年国民经济和社会发展统计公报》显示，经初步核算 2020 年我国国内生产总值比上年增长 2.3%，首次突破 100 万亿元，在全球主要经济体中唯一实现经济正增长。

2020 年，交通固定资产投资完成 34752 亿元，同比增长 7.1%，实现了逆势增长；其中公路水路完成投资 25883 亿元、增长 10.4%；新改建高速公路里程 12713 公里；中西部地区 1-11 月累计公路建设投资约 15152 亿元，同比增长约 11.4%。

2020 年，全国水利系统克服新冠肺炎疫情和多流域发生严重洪涝灾害影响，全年落实水利建设投资约 7700 亿元，创历史新高。2020 年贵州省“水网”建设完成投资 297.34 亿元，新开工骨干水源工程 74 座，累计完成水库蓄水验收 152 座、竣工验收 47 座，76 个县中型水库投运。

根据国家统计局《2020 年国民经济和社会发展统计公报》，2020 年全国建筑业总产值 263947 亿元，同比增长 6.2%；全社会建筑业增加值 72996 亿元，比上年增长 3.5%；全国建筑业房屋建筑施工面积 149.5 亿平方米，同比增长 3.7%；建筑安装工程投资比上年增长 3.9%。中国建筑业协会《2020 年建筑业发展统计分析》显示，2020 年全国建筑业完成竣工产值 12.2 万亿元，同比下降 1.4%，房屋施工面积 149.5 亿平方米，同比增长 3.7%；截至 2020 年底，全国有施

工活动的建筑业企业 11.6 万个，同比增长 12.4%；自 2011 年以来，建筑业增加值占国内生产总值的比例始终保持在 6.8%以上；2020 年再创历史新高，达到了 7.2%。

2020 年末全国全口径发电设备容量为 220058 万千瓦，比上年末增长 9.5%；电源基本建设投资完成额 5244 亿元，同比增长 29.2%；发电新增设备容量 19087 万千瓦，同比增长 81.8%，其中新增并网风电、太阳能发电装机容量分别为 7167 万千瓦和 4820 万千瓦，新增并网风电装机规模创历史新高；新增 220 千伏及以上变电设备容量 22288 万千伏安，新增 220 千伏及以上输电线路回路长度 35029 千米。

新冠肺炎疫情发生后，全国文化旅游业发展受到较大影响，国家统计局《2020 年国民经济和社会发展统计公报》显示，2020 年国内游客 28.8 亿人次，比上年下降 52.1%；国内旅游收入 22286 亿元，下降 61.1%。疫情期间，中央与地方各省纷纷针对疫情出台政策，支持文旅产业平稳健康发展。随着疫情得到控制，国内旅游业逐步复苏。特别是 2021 年 1 季度以来，在疫苗接种范围不断扩大、清明和五一假期临近的背景下，国内旅游业正在加速复苏。据交通运输部统计，4 月 3 至 5 日，全国预计发送旅客 1.45 亿人次，比去年清明假期增长 142%。更为重要的是，疫情加速唤醒了民众的生命和养生意识，伴随疫情常态化和后疫情时代的到来，低密度游、生态旅游、乡村旅游、定制旅游以及康养类旅游等新业态的关注度将会持续上升。

在三去一降一补供给侧改革的大背景下，国家对环境保护督查及整改力度不断加强，钢材去产能任务及化工、水泥等原材料价格上涨，公司钢制波纹管、波纹钢板、螺旋波纹钢管等钢结构产品的应用推广继续获得有利条件。

## 二、报告期内核心竞争力分析

√适用 □不适用

### （一）战略优势

报告期内，董事会顺应国家经济发展形势，科学研判，准确定位，按照“立足西北，拓展全国，放眼全球”的发展思路，发挥基础设施建设领域全牌照高资质的协同优势，落实“四商兴正平、四业同发展”战略，努力打造传统主业基础设施综合服务商，着力投资包含文旅产业的城镇综合发展业务，形成了基础设施综合服务和城镇综合发展“双轮”驱动的新产业格局。目前，公司经营范围遍及西北、西南、华北、东北、华中、华东、华南的 23 个省份，各业务板块均取得了较好的发展。

### （二）品牌优势

报告期内，公司在品牌建设取得了新的成果，品牌优势进一步得到巩固。公司连续 17 年进入青海企业 50 强，2020 年位列青海民营企业 50 强第三位，连续 3 年被青海省住建厅评为建筑施工企业 A 级信用等级，连续 5 届被评为青海省优势建筑企业，被 5 家省级单位授予“全省模范劳动关系和谐企业”，被命名为第一批全省非公经济组织党建工作示范点，公司及所属七家公司被评为 A 级纳税信用等级。贵州水利获评贵州省建筑业优秀施工企业，正和交通被评为青海省安全生产先进企业，正平建设荣获全国安康杯竞赛活动优胜单位。公司疫情防控和复工复产工作受到全国工商联的通报表彰，被授予“抗击新冠肺炎疫情先进民营企业”。2 项水利工程项目荣获 2020 年度贵州省“黄果树”杯省级优质工程奖，1 项水利工程项目荣获贵州省水利工程优质（甲秀）奖。

### （三）技术优势

公司拥有 1 个国家级科研平台（公路与市政设施工业化建造技术国家地方联合工程研究中心）、3 个省级科研平台（青海省企业技术中心、公路与市政设施工业化建造技术工程研究中心和公路与市政钢结构工程技术研究中心）、1 个市级科研平台（西宁市波纹管产品应用技术研发中心）。

自主研发的 2 项科技成果入选交通运输重大科技创新成果库，截止目前已累计获得 19 项科技创新成果奖、15 项部级工法、4 项省级工法、6 项省级科技成果、2 项省级建筑业新技术应用示范工程、9 项计算机软件著作权、10 项发明专利、108 项实用新型专利和 1 项外观设计专利，参与编制了《公路涵洞通道用波纹钢管(板)》行业标准和《冷弯波纹钢管》国家标准，主持编制了九项青海省地方标准。

公司自主研发的《现场原位拼装波纹钢板拱桥施工技术》荣获中国路桥隧建设“新技术应用奖”，8 项水利工程 QC 课题荣获全国水利工程优秀质量管理成果奖，“路拓制造”牌金属波纹涵管(Φ0.75-Φ8)被评定为“青海名牌”，正平管廊“钢制螺旋波纹排水管及抱箍式连接管件”入选《青海省建设领域先进适用技术与产品名录》。

#### (四) 管理优势

通过二十多年的管理探索，公司逐步形成了一整套具有鲜明特色和文化烙印、符合企业和行业特点的十大高效管理体系，主要包括：以管理委员为骨干的项目、子公司、股份公司三级管理委员会管控体系；实施资金统一调配、人事统一管理、材料统一供应、设备统一配置、价款统一结算的“五个统一”项目管理体系；以成本预算为重点的全面预算管理体系；以监督委员为核心，全员参与的监督委员会运行体系；以高效、制衡为条件建立的全业务流程体系；以规范的内控制度为核心的完备的内控体系；以团队目标和员工行为表现相结合，多层次全覆盖的全面绩效管理体系；以不同模式构建的薪酬激励体系；以项目经理星级评定，以管理委员会资格认定为重点的员工培养成长体系和以“让我和更多的人生活得更美好”的宗旨为指引的企业文化建设体系。其中，管理委员会体系和监督委员会体系分别荣获青海省企业管理现代化创新成果二等奖和一等奖。当前，公司正在根据新的发展形势，积极构建“新十大管理体系”，努力开创以效益为中心的管理新局面。

#### (五) 人才优势

公司拥有稳定的核心技术团队，截止 2020 年 12 月 31 日，公司拥有享受国务院政府特殊津贴专家 3 人、国家级评审专家 2 人，2 人成为省级学科带头人，教授级高工有 11 人、具备高级职称 182 人、中级职称 312 人，一级建造师 68 人、二级建造师 186 人，技术人员占比已达 70%，保障了公司高质量、快速发展。

#### (六) 资质优势

公司拥有 60 余项资质，包括公路、市政公用、水利水电、建筑工程等 4 项工程施工总承包壹级资质，公路路基、路面、桥梁、隧道、防水防腐保温、城市及道路照明、环保、建筑装修装饰、地基基础、电子与智能化、消防设施、建筑机电安装、建筑幕墙等 14 项工程专业承包壹级资质，电力工程施工总承包贰级资质，公路交通工程（公路安全设施分项、公路机电工程分项）、河湖整治、钢结构、输变电等工程专业承包贰级资质，公路和市政行业勘测设计、公路工程试验检测、电力行业（送电工程、变电工程、新能源发电）工程设计等乙级资质，公路工程咨询乙级资信证书，以及交通、城镇、水利、电力行业的其他资质。

#### (七) 社会影响

正平股份在不断发展过程中，积极响应国家号召，切实履行社会责任，积极参加抗震救灾、捐资助学、精准扶贫、中国光彩行、百企联百村、党政军企共建示范村等活动。在数次抗灾抢险中攻坚克难、勇挑重担。在面对突如其来的新冠肺炎疫情时，公司在第一时间响应国家号召，向疫情重灾区 and 医务工作者捐款捐物，赢得了广泛的社会赞誉，树立了良好的社会形象。

## 第四节 经营情况讨论与分析

### 一、经营情况讨论与分析

2020 年是极不平凡的一年，面对突如其来的新冠肺炎疫情冲击和竞争激烈的市场环境挑战，公司统筹抓好疫情防控和企业的发展，较好的完成了年初设定的各项工作目标。报告期内市场拓展取得新突破，产业优化迈上新台阶。全年完成营业收入 48.92 亿元，同比增长 31.19%，归属于母公司的净利润 1.1 亿元，同比增长 54.50%。连续 17 年进入青海企业 50 强，2020 年位列青海民营企业 50 强第三位，被 5 家省级单位授予“全省模范劳动关系和谐企业”，公司及所属 7 家子公司被评为 A 级纳税信用等级。2020 年 9 月 10 日，公司非公开发行股票获证监会批复。2020 年，公司实现各类新签合同订单 24 亿元。截至 2020 年末，公司在手订单 230 亿元。

**投资业务。**报告期内，公司中标的加西公路 PPP 项目建设进度总体可控。产业投资方面，公司参与投资和开发建设的河南商城文旅项目、贵州息烽文旅项目、江西龙南文旅项目、贵州金九金文旅项目均按照预期有效推进。

**施工业务。**报告期内，兰州中通道项目、西安外环项目总体推进顺利，贵州省黄家湾水库枢纽工程顺利实现了下闸蓄水，合阳凤凰路小学建设项目和茶卡污水处理厂建设项目的主体工程已完工。电力工程方面圆满完成了西安市公共卫生中心项目（被称为西安小汤山）部分保电工程的施工任务。设施制造板块全年共完成 23 座波纹板桥、2 公里波纹板挡雪墙和 300 米箱型水渠的生产和安装任务。全年共有 5 个公路项目通过交工验收，3 个公路项目通过竣工验收，6 个公路项目完成缺陷修复及竣工检测。

平安驛·河湟民俗文化体验地升级为国家 AAAA 级景区，并被认定为省级旅游度假区和省级特色步行街，“平安驛品”新零售业务正式运营。

首次进入湖北和黑龙江交通建设市场，其中中标的赤壁项目也是公司参建的第一座跨越长江的大型桥梁工程。水利业务也首次进入云南省水利建设市场。电力工程施工晋升为贰级总承包资质，新增市政公用工程施工总承包和城市及道路照明工程专业承包叁级。

2020 年，先后取得了 2 项部级工法、6 项实用新型专利和 1 项省级科技成果，主研主编的波纹钢综合管廊、公路波纹钢板挡土墙 6 项地方标准正式发布。

### 二、报告期内主要经营情况

2020 年，本公司实现营业收入 489,160.51 万元，同比上升 31.19%；归属于母公司所有者的净利润 11,033.06 万元，同比增加 54.50%。

#### （一）主营业务分析

##### 1. 利润表及现金流量表相关科目变动分析表

单位：元币种：人民币

科目	本期数	上年同期数	变动比例（%）
营业收入	4,891,605,145.27	3,728,620,812.66	31.19
营业成本	4,415,296,997.17	3,318,743,311.70	33.04
销售费用	11,966,048.12	13,377,920.33	-10.55
管理费用	113,502,635.61	119,125,741.48	-4.72
研发费用	2,079,009.19	6,451,785.00	-67.78
财务费用	136,742,810.35	128,234,328.19	6.64
经营活动产生的现金流量净额	287,390,978.29	423,233,534.57	-32.10
投资活动产生的现金流量净额	-524,763,632.86	-196,552,033.60	-166.98
筹资活动产生的现金流量净额	319,346,227.28	-21,348,165.72	1,595.90

## 2. 收入和成本分析

√适用□不适用

本期实现营业收入 489,160.51 万元。较上年增加 116,298.43 万元；本期发生营业成本 441,529.70 万元，较上年增加 109,655.37 万元

### (1). 主营业务分行业、分产品、分地区情况

单位：元币种：人民币

主营业务分行业情况						
分行业	营业收入	营业成本	毛利率 (%)	营业收入比上年增减 (%)	营业成本比上年增减 (%)	毛利率比上年增减 (%)
建筑业	4,774,945,233.27	4,342,436,933.84	9.06	36.08	36.91	减少 0.55 个百分点
制造业	86,637,386.8	59,630,888.3	31.17	-25.65	-29.15	增加 3.4 个百分点
服务业	26,677,840.20	10,900,419.9	59.14	-65.02	-82.21	增加 39.47 个百分点
主营业务分地区情况						
分地区	营业收入	营业成本	毛利率 (%)	营业收入比上年增减 (%)	营业成本比上年增减 (%)	毛利率比上年增减 (%)
省内	861,915,312.82	729,570,283.00	15.35	6.48	11.48	减少 3.80 个百分点
省外	4,026,345,147.45	3,683,397,959.04	8.52	37.95	38.25	减少 0.20 个百分点

主营业务分行业、分产品、分地区情况的说明

建筑业：毛利率比上年略有降低，本期毛利率为 9.06%，上年毛利率为 9.60%，无重大变化；制造业：毛利率比上年增加 3.4%，系非同一控制下新增合并湖南金迪、金阳光构件毛利率较低所致；服务业：毛利率比上年增加了 39.47%，系正平投资开展贸易服务毛利率低于公司原有的正通、蓝图公司毛利率。

### (2). 产销量情况分析表

□适用√不适用

### (3). 成本分析表

单位：元

分行业情况							
分行业	成本构	本期金额	本期占	上年同期金额	上年	本期	情况

	成项目		总成本比例 (%)		同期占总成本比例 (%)	金额较上年同期变动比例 (%)	说明
建筑业	劳务分包、直接材料、人工、薪酬	4,342,436,933.84	98.35	3,171,818,004.11	95.62	36.91	主要系新项目开工及老项目工程进度增加
制造业	原材料、人工、制造费用、薪酬	59,630,888.30	1.35	84,166,868.86	2.54	-29.15	销售收入减少，成本相应降低
服务业	制作费用、设计、人工	10,900,419.90	0.25	61,274,477.25	1.85	-82.21	收入减少，成本相应降低

成本分析其他情况说明

无

#### (4). 主要销售客户及主要供应商情况

√适用□不适用

前五名客户销售额 292,322.60 万元，占年度销售总额 59.76%；其中前五名客户销售额中关联方销售额 44,594.46 万元，占年度销售总额 9.12 %。

前五名供应商采购额 87,411.28 万元，占年度采购总额 20.05%；其中前五名供应商采购额中关联方采购额 0 万元，占年度采购总额 0%。

其他说明

无

### 3. 费用

√适用□不适用

本期发生销售费用 1,196.60 万元，较上年同期减少 141.19 万元，主要系运输费减少所致；发生管理费用 11,350.26 万元，较上年同期减少 562.31 万元，主要系疫情期间减免社保费用所致；发生财务费用 13,674.28 万元，较上年同期增加 850.85 万元，主要系本期融资成本增加所致。



#### 4. 研发投入

##### (1). 研发投入情况表

√适用□不适用

单位：元

本期费用化研发投入	1,447,485.21
本期资本化研发投入	5,419,767.67
研发投入合计	6,867,252.88
研发投入总额占营业收入比例 (%)	0.14
公司研发人员的数量	24
研发人员数量占公司总人数的比例 (%)	1.51
研发投入资本化的比重 (%)	78.92

##### (2). 情况说明

□适用√不适用

#### 5. 现金流

√适用□不适用

经营活动产生的现金流量净额为 28739.10 万元，同比减少 13,584.26 万元，主要系本期退付保证金等支出所致；投资活动产生的现金流量净额为-53,296.36 万元，同比减少 33,641.16 万元，主要系由于本期投资支付的现金增加所致；筹资活动产生的现金流量净额为 32,754.62 万元，同比增加 34,889.44 万元，主要原因系本期对外投资增加所致。

##### (二) 非主营业务导致利润重大变化的说明

□适用√不适用

## (三) 资产、负债情况分析

√适用 □不适用

## 1. 资产及负债状况

单位：元

项目名称	本期期末数	本期期末数占总资产的比例 (%)	上期期末数	上期期末数占总资产的比例 (%)	本期期末金额较上期期末变动比例 (%)	情况说明
货币资金	851,577,255.56	11.88	629,431,522.96	9.55	35.29	收到项目开工预付款和计量款
应收账款	566,856,795.60	7.91	1,056,982,294.92	16.04	-46.37	由于会计政策变更工程质保金重分类至合同资产
预付款项	131,349,483.02	1.83	87,087,110.32	1.32	50.83	项目开工预付供应商款增加
存货	75,503,113.78	1.05	2,742,748,785.43	41.63	-97.25	会计政策变更部分内容调整至合同资产
合同资产	2,995,510,811.49	41.79				会计政策变更重分类
债权投资	20,632,500.00	0.29	886,900.74	0.01	2,226.36	本期新增定期存单
长期应收款	0		30,557,221.61	0.46	-100	到期转入应收账款
长期股权投资	380,824,122.06	5.31	148,515,375.75	2.25	156.42	主要系对青海正平加西公路建设有限公司追加投资
在建工程	42,732,705.93	0.6	31,576,108.47	0.48	35.33	新增文旅板块在建项目及加大对在建项目投入
开发支出	7,180,405.71	0.1	4,957,492.27	0.08	44.84	本期增加开发支出投入
递延所得税资产	26,676,414.51	0.37	19,807,382.17	0.3	34.68	信用减值损失增加
其他非流动资产	136,764,720.81	1.91	7,208,524.11	0.11	1,797.26	本期文旅板块项目投入增加
短期借款	533,000,000.00	7.44	803,895,000.00	12.2	-33.7	融资结构调整
应付票据	804,204,416.88	11.22	285,862,757.11	4.34	181.33	增加票据支付款项
预收款项	41,385,079.41	0.58	637,349,865.73	9.67	-93.51	会计政策变更部分调整至合同负债
合同负债	535,714,379.78	7.47				会计政策变更部分由预收账款调整至合同负债

## 2020 年年度报告

应交税费	77,755,117.62	1.08	55,282,470.77	0.84	40.65	本期收入及利润增加导致应交税费增加
长期应付款	28,288,779.88	0.39	8,552,782.22	0.13	230.76	本期新增融资租赁所致

其他说明

无

## 2. 截至报告期末主要资产受限情况

√适用 □不适用

项目	期末账面价值	受限原因
货币资金	348,766,280.51	保证金
固定资产	250,618,758.36	银行借款抵押
无形资产	25,560,770.62	银行借款抵押
在建工程	5,691,071.93	银行借款抵押
长期股权投资	127,927,443.02	银行借款质押、冻结
债权投资	20,000,000.00	定期存单
其他流动资产	102,000,000.00	定期存单
合计	880,564,324.44	

## 3. 其他说明

□适用 √不适用

### (四) 行业经营性信息分析

√适用 □不适用

详见“第三节公司业务概要”之“一、报告期内公司所从事的主要业务、经营模式及行业情况说明”。

## 建筑行业经营性信息分析

## 1. 报告期内竣工验收的项目情况

√适用 □不适用

单位：万元 币种：人民币

细分行业	房屋建设	基建工程	专业工程	建筑装饰	其他	总计
项目数（个）		23	171			194
总金额		170,104.23	9,359.08			179,463.31

√适用 □不适用

单位：万元 币种：人民币

项目地区	项目数量（个）	总金额
境内	194	179,463.31
境外	0	0.00
总计	194	179,463.31

其他说明

□适用 √不适用

## 2. 报告期内在建项目情况

√适用 □不适用

单位：万元 币种：人民币

细分行业	房屋建设	基建工程	专业工程	建筑装饰	其他	总计
项目数量（个）		143	55			198
总金额		1,596,297.62	7,174.41			1,603,472.03

√适用 □不适用

单位：万元 币种：人民币

项目地区	项目数量（个）	总金额
境内	198	1,603,472.03
境外	0	0.00
总计	198	1,603,472.03

其他说明

□适用 √不适用

## 3. 在建重大项目情况

√适用□不适用

单位：万元币种：人民币

项目名称	业务模式	项目金额	工期	完工百分比	本期确认收入	累计确认收入	本期成本投入	累计成本投入	截至期末累计回款金额	项目进度是否符合预期	付款进度是否符合预期
G1816 乌海至马沁国家高速公路兰州新区至兰州段（中通道）项目 ZTDZCB-1 标段	施工总承包	900,980.68	1095 天	45.60%	194,358.05	264,729.72	182,346.72	248,369.42	230,523.14	是	是
青海省加定（青甘界）至海晏（西海）公路工程 JX-2 标段	ppp	247,178.31	36 个月	26.64%	44,594.46	117,260.56	34,405.17	90,464.88	81,008.54	是	是
商城县陶家河综合治理 PPP 总包部	ppp	74,280.80	913 天	33.30%	22,950.90	24,013.62	17,043.14	18,010.22	10,959.84	是	是
西安外环高速公路南段路基桥梁工程施工 LJ-4 标段	单一施工	40,674.38	488 天	72.07%	15,883.37	25,871.23	14,221.97	23,165.10	13,012.12	是	是
揭阳引韩供水工程 I、II 标	单一施工	41,370.95	660 天	60.28%	14,535.82	20,230.29	14,066.30	19,576.74	20,381.96	是	是
贵州脱岔攻坚城乡供水巩固提升工程威宁自治县	单一施工	24,101.16	365 天	90.26%	13,271.95	22,552.01	11,928.74	20,192.77	20,046.55	是	是

项目施工 C2 标段												
西宁南绕城公路东延柳湾互通至平安东段公路工程 SG1 标	单一施工	42,179.82	30 个月	78.18%	13,272.97	26,814.37	11,273.45	22,791.47	17,099.35	是	是	
国道 310 线郑州西南段改建工程 SG06 标段项目	单一施工	31,570.20	548 天	67.55%	11,081.34	18,566.13	10,697.53	17,923.08	13,973.10	是	是	
惠水县平寨水库工程	单一施工	50,501.32	40 个月	54.70%	9,048.54	25,343.32	8,018.42	22,458.55	18,594.64	是	是	
贵州省黄家湾水利枢纽工程首部枢纽工程	单一施工	35,169.98	36 个月	78.73%	7,763.38	31,396.84	7,130.96	28,889.44	29,349.75	是	是	
赤水市丙安水库工程	EPC	80,035.70	51 个月	21.58%	7,242.16	15,473.84	6,772.83	14,466.81	10,963.71	是	是	

## 其他说明

√适用□不适用

- 1、G1816 乌海至马沁国家高速公路兰州新区至兰州段（中通道）项目 ZTDZCB-1 标段签约合同价人民币 9,009,806,781.00 元（含甲供材暂估总金额），以本项目工程量清单为准。
- 2、赤水市丙安水库设计采购施工总承包（EPC）合同金额 80,035.70 万元，其中勘察设计费用为 6,180.00 万元（包含初设、招标、施工图阶段的勘察设计费），工程费用为 73,855.70 万元。

**4. 报告期内累计新签项目**

√适用 □不适用

报告期内累计新签项目数量 240（个），金额 240,877.19 万元人民币。

**5. 报告期末在手订单情况**

√适用 □不适用

报告期末在手订单总金额 2,296,664.63 万元人民币。其中，已签订合同但尚未开工项目金额 184,667.49 万元人民币，在建项目中未完工部分金额 2,111,997.14 万元人民币。

其他说明

□适用 √不适用

**6. 其他说明**

√适用 □不适用

对工程施工的计量，业主一般在施工单位累计完成工程量达到一定金额或某道工序全部完成、达到可检测或其他规定计量技术标准后，才予以计量，如果本期计量未达到业主计量标准，则当期不计量延长到下一期，一般金额较大的合同期末未计量的工程较大。受到工程施工合同履行期限长、标的金额大、地质环境等因素影响，工程施工合同在履行中可能发生变更情况，针对工程施工过程中变更部分，业主方需变更工程预算并履行逐级审批程序，导致变更部分的计量滞后于工程进度。由于以上原因，工程项目合同资产额，随着公司累计施工工程的增加而相应增加。截至 2020 年末，公司“合同资产”项目均为各级政府或由其进行授权的投资主体发包的项目，公司与政府部门及其授权方拥有长期稳定可靠的合作关系，且政府部门具有良好的信誉，履约能力强。公司定期或不定期与各发包方核对各项目结算进度，确定未结算金额，公司“合同资产”的项目不存在减值迹象。因此，2020 年末公司对“已完工未结算”项目未计提相应的减值准备。

**(五) 投资状况分析****1、 对外股权投资总体分析**

√适用 □不适用

公司致力于以投资带动其他业务发展，一方面通过股权投资、并购重组等投资方式，培育新的利润增长点；另一方面利用正平（深圳）投资发展集团有限公司平台，创新业务模式，拓展公司在交通、水利、电力、城镇化建设以及新农村建设、文旅开发等基础设施领域的投资和建设。

报告期内，进一步加大在交通、电力、水利、城镇等基础设施建设领域的投资力度，对外股权投资如下：

**(1) 股权投资**

①成都卡拉赞信息技术有限公司：正平科技产业发展有限公司以现金 120 万元收购北京金来顺投资有限公司、上海华善金融信息服务有限公司合计持有 100% 股权。交易完成后，正平科技持有成都卡拉赞 100% 股权。

②海东正平文化旅游发展有限公司：注册资本 2000 万元人民币，正平投资持有 100% 股权。

③颍上正平金辉建设工程有限公司：公司与正平建设共同出资设立颍上正平金辉建设工程有限公司，注册资本为 2000 万元人民币；其中正平建设集团有限公司持有 49% 股权，公司持有 51% 股权。



## (1) 重大的股权投资

√适用 □不适用

公司名称	主要业务	投资份额（万元）	持股比例	资金来源	合作方	是否涉诉
成都卡拉赞信息技术有限公司	信息技术咨询；计算机软硬件开发、销售并提供技术服务、技术转让、技术咨询；网络技术开发、技术转让、技术咨询等。	100.00	100%	自筹	/	否
海东正平文化旅游发展有限公司	民俗文化村、特色小镇的开发、建设、管理；旅游纪念品开发、销售及租赁；温泉浴、温泉水资源开发利用、供热服务；自有房屋、舞台、摊位租赁；文艺演出服务；摄影、婚庆服务等。	2,000.00	100%	自筹	/	否
颍上正平金辉建设工程有限公司	房建工程施工；公路、桥梁、隧道工程施工；市政工程施工；水利水电工程施工；公路、市政工程养护施工；交通工程施工；绿化工程施工；生态环境治理。	2,000.00	51%	自筹	正平建设	否

**(2) 重大的非股权投资**

□适用 √不适用

**(3) 以公允价值计量的金融资产**

□适用 √不适用

**(六) 重大资产和股权出售**

□适用 √不适用

**(七) 主要控股参股公司分析**

√适用 □不适用

详见第十一节财务报告中第十二项、关联方及关联交易 2、本企业的子公司情况

**(八) 公司控制的结构化主体情况**

□适用 √不适用

**三、公司关于公司未来发展的讨论与分析****(一) 行业格局和趋势**

√适用 □不适用

“十四五”规划纲要提出要加快补齐基础设施、市政工程、农业农村、生态环保、公共卫生、防灾减灾、民生保障等领域短板。推进既促消费惠民生又调结构增后劲的新型基础设施、新型城镇化、交通水利等重大工程建设。实施西部陆海新通道、国家水网等重大工程，推进重大生态系统保护修复、公共卫生应急保障、重大引调水、防洪减灾、沿边沿江沿海交通等一批重大项目建设。

**1. 交通建设行业**

“十四五”期间要完善综合运输大通道，加强出疆入藏、中西部地区、沿江沿海沿边战略骨干通道建设，推进普通国道瓶颈路段贯通省级，加快沿边抵边公路建设，继续推进“四好农村路”建设，完善道路安全设施。打通沿边公路 G219 和 G331 线，提质改造川藏公路 G318 线等战略骨干通道。实施京沪、京港澳、长深、沪昆、连霍等国家高速公路主线拥挤路段扩容改造，加快建设国家高速公路主线并行线、联络线，推进京雄等雄安新区高速公路建设。规划布局建设充换电设施。新建高速公路里程 2.5 万公里。

到 2035 年，国家综合立体交通网实体线网总规模合计 70 万公里左右，其中公路 46 万公里左右，包括国家高速公路网 16 万公里、普通国道网 30 万公里。国家综合立体交通网主骨架实体线网中国家高速公路 6.1 万公里、普通国道 7.2 万公里。

交通运输部披露 2021 年预计将完成交通固定资产投资 2.4 万亿元。目前全国已有 29 个省区市公布计划，预计 2021 年将完成交通基础设施建设投资逾 3.2 万亿元。

**2. 水利建设行业**

“十四五”期间国家水网骨干工程项目包括：加快引黄济宁水资源配置工程前期论证，推进贵州观音、湖南犬木塘、广西长塘等大型水库建设，推进江西大坳等大型灌区建设；建设长江中下游崩岸治理和重要蓄滞洪区、西江干流堤防水利枢纽等工程。仅贵州省“十四五”期间水利工程设计供水能力将要达到 155 亿立方米以上，城镇水源供水能力达到 77 亿立方米。开工建设观音、花滩子、宣威、石龙、车坝河、英武、玉龙、甲摆、美女山、忠诚等大型水库，安顺偏坡、黔东南下尧、黔南鸭寨等 90 座中小型水库及输配水网；规划建设乌江、洛泽河、可渡河、牛栏江等引提水工程，实施红枫湖至花溪水库、麻杆寨至西郊水厂、清水江至溇阳河等连通工程；加快瓮福灌区、威宁灌区等大型灌区和安顺天生桥灌区、铜仁栗子园灌区、遵义沙坝灌区、六盘水米箩灌区、毕节金东灌区、黔南雅水灌区、黔东南鱼塘灌区等中型灌区续建配套与现代化改造，推动铜东灌区、盘江灌区、安西灌区等大型灌区续建配套与现代化改造。2021 年，贵州省将要

完成 500 万元规模以上水利投资 200 亿元以上，重点水利基础设施项目有 226 个，其中新建项目 70 个，预备项目 48 个。在今后一定时期内，水利建设将迎来更大的发展空间。

### 3. 电力建设行业

“十四五”期间国家电网将要完成电网投资 4730 亿元。到 2025 年陕西省电力总装机将要超过 13600 万千瓦。建设 750 千伏陕北至关中Ⅲ通道，形成“三纵一环网一延伸”的骨干网架，增强陕北向关中送电、关中和陕南互济能力。加快陕北—湖北特高压直流输电工程建设，积极谋划陕北—华东、华中特高压直流送电工程。“十四五”时期电力外送能力达到 3000 万千瓦，打造西北电网跨区电力交易枢纽。

根据国务院印发的《新能源汽车产业发展规划（2021—2035 年）》提出，到 2025 年，我国新能源汽车新车销售量要达到汽车新车销售总量的 20% 左右。同时要加强充换电、加氢等基础设施建设，加快形成快充为主的高速公路和城乡公共充电网络，对作为公共设施的充电桩建设给予财政支持，鼓励开展换电模式应用。2021 年起，国家生态文明试验区、大气污染防治重点区域新增或更新公交、出租、物流配送等公共领域车辆，新能源汽车比例不低于 80%。按照交通运输部关于“打造融合高效的智慧交通基础设施。”的要求，将引导在城市群等重点高速公路服务区建设超快充、大功率电动汽车充电设施。陕西省在“十四五”期间，也将构建贯通乡村的城际出行充电网络、方便快捷的城市公共充电网络、绿色旅游充电网络、覆盖广泛的居民充电网络、保障有力的专用充电网络“五张网”充电设施网络体系，全面提升全省充电设施发展水平。

### 4. 城镇建设行业

“十四五”期间国家重点将推进以县城为重要载体的城镇化建设。加快县城补短板强弱项，增强综合承载能力和治理能力。重点支持中西部和东北城镇化地区县城建设。健全县城建设投融资机制，更好发挥财政性资金作用，引导金融资本和社会资本加大投入力度。因地制宜发展小城镇，促进特色小镇规范健康发展。2021 年，将新开工改造城镇老旧小区 5.3 万个，提升县城公共服务水平。国家发改委印发的《2021 年新型城镇化和城乡融合发展重点任务》中提出，将进一步健全政银企对接长效机制，协调引导有实力的大型企业承担相关建设任务。未来几年，我国城镇建设市场前景依然广阔。

### 5. 文旅产业

“十四五”规划纲要提出要丰富乡村经济业态，发展县域经济，推进农村一二三产业融合发展，壮大休闲农业、乡村旅游、民宿经济等特色产业。推动文化和旅游融合发展，打造独具魅力的中华文化旅游体验。深入发展大众旅游、智慧旅游，创新旅游产品体系，改善旅游消费体验。加强区域旅游品牌和服务整合，建设一批富有文化底蕴的世界级旅游景区和度假区，打造一批文化特色鲜明的国家级旅游休闲城市和街区。健全旅游基础设施和集散体系，强化智慧景区建设，推动景区等发展线上数字化体验产品。要优化城乡文化资源配置，推进城乡公共文化服务体系一体建设；创新公共文化服务运行机制，鼓励社会力量参与公共文化服务供给和设施建设运营。乡村振兴是未来中国新的“发展热点”，推进乡村振兴和文旅发展将大有可为。

## （二） 公司发展战略

√适用 □不适用

在全面落实“四商兴正平、四业同发展”战略的同时，进一步丰富业务内涵，在新的领域取得实质性进展，倾力打造“正平”建设+“平安驛”文旅+“平安驛品”新零售三大品牌，构建持续快速稳步发展的新格局。

## （三） 经营计划

√适用 □不适用

2021 年，按照“立足西北，拓展全国”的经营思路，巩固传统基础设施建设市场，深入推进文旅产业开发，确保新零售业务实现突破。继续加强内部管理，强化激励，固本增效，促进公司整体盈利水平进一步提升。

## （四） 可能面对的风险

√适用 □不适用

### 1、宏观经济周期波动影响的风险

公司属于基础设施建设行业，容易受到经济运行和固定资产投资规模的影响。特别是公司业务范围内的城镇、交通、水利、电力等工程建设业务主要受政府投资建设规模和政策影响较大，行业的周期性强，因此不能排除宏观经济波动给公司业绩造成的影响。

### 2、财务风险

基础设施项目的投资属于资本密集型，资金投入量大，期限久、回收期长。公司若获得此类项目的投资，将面临持续性的资金需求，将对公司的对外融资能力以及内部资金运用管理能力提出更高要求，将面临较大资本支出而导致的财务风险。

### 3、原材料价格波动风险

公司业务开展有赖于以合理的价格及时采购符合公司质量要求、足够数量的原材料，如钢材、水泥、燃料、砂石料、沥青等。受国家环保督查力度的不断加大，这些原材料价格上涨、产能不足都将给公司带来相应的风险。

### 4、业绩季节性波动风险

公司主营业务属于基础设施建设领域，与工程项目施工密切相关。由于工程施工的季节性，在整个会计年度内，公司的财务状况和经营成果表现出明显的季节波动特征，公司业绩存在季节性波动风险。

### 5、不可抗力产生的风险

公司主要从事的基础设施建设、设施制造业务大多在户外作业。作业工地的暴雨、洪水、地震、火灾等自然灾害以及突发性公共卫生事件可能会对作业人员和财产造成损害，并对公司相关业务的质量和进度产生不利影响。因此，不可抗力可能给公司带来影响正常生产经营或增加运营成本等风险。

## (五) 其他

适用 不适用

## 四、公司因不适用准则规定或国家秘密、商业秘密等特殊原因，未按准则披露的情况和原因说明

适用 不适用

## 第五节 重要事项

### 一、普通股利润分配或资本公积金转增预案

#### (一) 现金分红政策的制定、执行或调整情况

适用 不适用

#### (二) 公司近三年（含报告期）的普通股股利分配方案或预案、资本公积金转增股本方案或预案

单位：元 币种：人民币

分红年度	每 10 股送红股数（股）	每 10 股派息数（元）（含税）	每 10 股转增数（股）	现金分红的数额（含税）	分红年度合并报表中归属于上市公司普通股股东的净利润	占合并报表中归属于上市公司普通股股东的净利润的比率（%）
2020 年	0	0.30	0	16,800,126.00	110,330,632.45	15.23
2019 年	0	0.20	0	11,200,084.00	71,409,449.51	15.68
2018 年	0	0.30	4	12,000,090.00	69,776,898.52	17.20

#### (三) 以现金方式回购股份计入现金分红的情况

适用 不适用

#### (四) 报告期内盈利且母公司可供普通股股东分配利润为正，但未提出普通股现金利润分配方案预案的，公司应当详细披露原因以及未分配利润的用途和使用计划

适用 不适用

## 二、承诺事项履行情况

## (一) 公司实际控制人、股东、关联方、收购人以及公司等承诺相关方在报告期内或持续到报告期内的承诺事项

√适用 □不适用

承诺背景	承诺类型	承诺方	承诺内容	承诺时间及期限	是否有履行期限	是否及时严格履行	如未能及时履行应说明未完成履行的具体原因	如未能及时履行应说明下一步计划
与首次公开发行相关的承诺	其他	正平股份	招股书真实及赔偿之声明和承诺：1、公司招股说明书不存在虚假记载、误导性陈述或重大遗漏，并对其真实性、准确性、完整性承担法律责任。2、公司招股说明书有虚假记载、误导性陈述或者重大遗漏，对判断公司是否符合法律规定的发行条件构成重大、实质影响的，公司将中国证监会对上述违法事实作出认定后三十个交易日内，依法提出股份回购方案并提交董事会、股东大会审议，并敦促控股股东依法提出购回公司已转让原限售股份（如有）的股份购回方案。股份回购及购回价格为公司首次公开发行股票发行价格和有关违法事实被中国证监会认定之日前三十个交易日公司股票交易均价的孰高者。若公司股票上市后发生除权、除息事项的，前述股票发行价格及回购股份数量将进行相应调整。3、公司招股说明书有虚假记载、误导性陈述或者重大遗漏，致使投资者在证券交易中遭受损失的，公司将在中国证监会或司法机关对上述违法事实作出最终认定后依法赔偿投资者损失。4、公司若违反上述承诺，公司将及时在中国证监会指定披露媒体上进行公告，披露公司及公司控股股东、董事、监事、高级管理人员关于回购股份、购回股份以及赔偿损失等承诺的履行情况以及未履行承诺时的补救及改正情况。	2013年3月，长期有效	否	是	-	该承诺正在履行中
与首次公开发行相关的承诺	其他	金生光、金生辉、李建莉	控股股东/实际控制人/一致行动人关于招股书真实、准确、完整的承诺：1、公司招股说明书有虚假记载、误导性陈述或者重大遗漏，对判断公司是否符合法律规定的发行条件构成重大、实质影响的，本人将	2013年3月，	否	是	-	该承诺正

			<p>在中国证监会依法对上述违法事实作出认定后三十个交易日内，就公司回购首次公开发行的全部新股敦促公司依法提出股份回购方案并提交董事会、股东大会审议；并应在前述期限内就购回公司已转让的原限售股份（如有）依法提出股份购回方案并公告。股份回购及购回价格为公司首次公开发行股票发行价格和有关违法事实被中国证监会认定之日前三十个交易日公司股票交易均价的孰高者。若公司股票上市后发生除权、除息事项的，前述股票发行价格及回购股份数量将进行相应调整。在实施股份回购及购回时，如法律法规、规范性文件另有规定的从其规定。2、公司招股说明书有虚假记载、误导性陈述或者重大遗漏，致使投资者在证券交易中遭受损失的，本人将在中国证监会或司法机关对上述违法事实作出最终认定后依法赔偿投资者损失。3、本人若违反上述承诺，将在公司股东大会及中国证监会指定披露媒体上公开说明未履行的具体原因并向公司股东和社会公众投资者道歉，并将在违反承诺之日起 5 个交易日内，停止在公司处获得股东分红，同时本人持有的公司股份将不得转让，直至按承诺采取相应措施并实施完毕之时止。</p>	长期有效				在履行中
与首次公开发行相关的承诺	其他	金阳光投资	<p>主要股东关于招股书真实、准确、完整的承诺：1、公司招股说明书有虚假记载、误导性陈述或者重大遗漏，对判断公司是否符合法律规定的发行条件构成重大、实质影响的，本公司将在中国证券监督管理委员会（“中国证监会”）依法对上述违法事实作出认定后三十个交易日内，就公司回购首次公开发行的全部新股敦促公司依法提出股份回购方案并提交董事会、股东大会审议；并应在前述期限内就购回公司已转让的原限售股份（如有）依法提出股份购回方案并公告。股份回购及购回价格为公司首次公开发行股票发行价格和有关违法事实被中国证监会认定之日前三十个交易日公司股票交易均价的孰高者。若公司股票上市后发生除权、除息事项的，前述股票发行价格及回购股份数量将进行相应调整。在实施股份回购及购回时，如法律法规、规范性文件另有规定的从其规定。2、公司招股说明书有虚假记载、误导性陈述或者重大遗漏，致使投资者在证券交易中遭受损失的，本公司将在中国证监会或司法机关对上述违法事实作出最终认定后依法赔偿投资者损失。3、本公司若违反上述承诺，将在公司股东大会及中国证监</p>	2013 年 3 月，长期有效	否	是	-	该承诺正在履行中

			会指定披露媒体上公开说明未履行的具体原因并向公司股东和社会公众投资者道歉，并将在违反承诺之日起 5 个交易日内，停止在公司处获得股东分红，同时本公司持有的公司股份将不得转让，直至按承诺采取相应措施并实施完毕之时止。					
与首次公开发行相关的承诺	其他	正平股份	公司未履行承诺的约束措施安排如下：1、公司将严格履行就首次公开发行股票并上市作出的所有公开承诺，积极接受社会监督。2、如公司非因不可抗力原因导致未能履行公开承诺事项的，公司需提出新的承诺（相关承诺需按法律法规及公司章程的规定履行相关审批程序）并接受如下约束措施，直至新的承诺履行完毕或相应补救措施实施完毕：（1）在公司股东大会及中国证监会指定披露媒体上公开说明未履行的具体原因并向公司股东和社会公众投资者道歉；（2）对公司该等未履行承诺的行为负有个人责任的董事、监事、高级管理人员暂停股东分红，调减或停发薪酬或津贴；（3）不得批准未履行承诺的董事、监事、高级管理人员的离职申请，但可以进行职务变更；（4）给投资者造成损失的，公司将向投资者依法承担赔偿责任。3、如公司因不可抗力原因导致未能履行公开承诺事项的，需提出新的承诺（相关承诺需按法律法规及公司章程的规定履行相关审批程序）并接受如下约束措施，直至新的承诺履行完毕或相应补救措施实施完毕：（1）在公司股东大会及中国证监会指定披露媒体上公开说明未履行的具体原因并向公司股东和社会公众投资者道歉；（2）尽快研究将投资者利益损失降低到最小的处理方案，并提交股东大会审议，尽可能地保护公司投资者利益。	2014 年 3 月，长期有效	否	是	-	该承诺正在履行中
与首次公开发行相关的承诺	其他	金阳光投资	主要股东未履行承诺的约束措施安排如下：1、本公司将严格履行本公司就公司首次公开发行股票并上市作出的所有公开承诺，积极接受社会监督。2、如本公司非因不可抗力原因导致未能履行公开承诺事项的，需提出新的承诺并接受如下约束措施，直至新的承诺履行完毕或相应补救措施实施完毕：（1）在公司股东大会及中国证监会指定披露媒体上公开说明未履行的具体原因并向公司股东和社会公众投资者道歉；（2）不得转让公司股份，但因司法裁判、为履行保护投资者利益承诺等必须转股的情形除外；（3）暂不领取公司分配利润中归属于本公司的部分；（4）如果因未履行相关承诺事项而获得收益的，所获收	2014 年 3 月，长期有效	否	是	-	该承诺正在履行中



			益归公司所有，并在获得收益的五个工作日内将所获收益支付给公司指定账户；（5）给投资者造成损失的，依法承担赔偿责任。3、如本公司因不可抗力原因导致未能履行公开承诺事项的，需提出新的承诺并接受如下约束措施，直至新的承诺履行完毕或相应补救措施实施完毕：（1）在公司股东大会及中国证监会指定披露媒体上公开说明未履行的具体原因并向公司股东和社会公众投资者道歉；（2）尽快研究将投资者利益损失降低到最小的处理方案，尽可能地保护公司投资者利益。					
与首次公开发行相关的承诺	股份限售	金生光、金生辉、李建莉、王生娟、金飞梅、马金龙、金飞菲、金阳光投资	股份锁定承诺：1、自公司首次公开发行股票上市之日起三十六个月内，不转让或者委托他人管理本次发行前本人已直接或间接持有的公司股份，也不由公司回购该部分股份；所持股票在锁定期满后两年内减持的，减持价格不低于发行价；公司上市后六个月内如公司股票连续二十个交易日的收盘价均低于发行价，或者上市后六个月期末收盘价低于发行价，持有公司股票的锁定期限自动延长六个月。如遇除权除息事项，上述发行价作相应调整。2、除上述锁定期外，在任职期间，本人每年转让的股份不超过本人直接或间接所持公司股份总数的百分之二十五；在离职后半年内，不得转让其所持有的公司股份。3、本人不因职务变更、离职等原因而终止或拒绝履行上述承诺。4、本人若违反上述承诺，将在公司股东大会及中国证券监督管理委员会（“中国证监会”）指定报刊上公开说明未履行的具体原因并向公司股东和社会公众投资者道歉，如果因未履行承诺事项而获得收益的，所得的收益归公司所有，本人将在获得收益的5个交易日内将前述收益支付给公司指定账户；如果因未履行承诺事项给公司或者其他投资者造成损失的，本人将向公司或者其他投资者依法承担赔偿责任。	2014年3月，自2016年9月5日起三十六个月内，部分长期有效	是	否	-	该承诺正在履行中
与首次公开发行相关的承诺	股份限售	金阳光投资	股份锁定承诺：自公司首次公开发行股票上市之日起三十六个月内，不转让或者委托他人管理本次发行前本公司已直接或间接持有的公司股份，也不由公司回购该部分股份；所持股票在锁定期满后两年内减持的，减持价格不低于发行价；公司上市后六个月内如公司股票连续二十个交易日的收盘价均低于发行价，或者上市后六个月期末收盘价低于发行价，持有公司股票的锁定期限自动延长六个月。如遇除权除息事项，上述发行价作相应调整。本公司若违反上述承诺，将在公司	2014年3月，自2016年9月5日起三十六个月内	是	否	-	该承诺正在履行中

			股东大会及中国证监会指定披露媒体上公开说明未履行的具体原因并向公司股东和社会公众投资者道歉，如果因未履行承诺事项而获得收益的，所得的收益归公司所有，本公司将在获得收益的 5 个交易日内将前述收益支付给公司指定账户；如果因未履行承诺事项给公司或者其他投资者造成损失的，本公司将向公司或者其他投资者依法承担赔偿责任。					
与首次公开发行相关的承诺	股份限售	李元庆、王黎莹、马富昕、史贵章、宋其忠、李万财、张金林、骆昌全、王长安	公司高级管理人员股份锁定承诺：1、自公司首次公开发行股票上市之日起十二个月内，本人不转让或者委托他人管理本次发行前本人直接或间接持有的公司股份，也不由公司回购该部分股份。本人所持股票在锁定期满后两年内减持的，减持价格不低于发行价；公司上市后六个月内如公司股票连续二十个交易日的收盘价均低于发行价，或者上市后六个月期末收盘价低于发行价，持有公司股票的锁定期限自动延长六个月。如遇除权除息事项，上述发行价作相应调整。2、除上述锁定期外，在任职期间，本人每年转让的股份不超过本人直接或间接所持公司股份总数的百分之二十五；在离职后半年内，不得转让其所持有的公司股份。3、本人不因职务变更、离职等原因而终止或拒绝履行上述承诺。4、本人若违反上述承诺，将在公司股东大会及中国证券监督管理委员会（“中国证监会”）指定披露媒体上公开说明未履行的具体原因并向公司股东和社会公众投资者道歉，如果因未履行承诺事项而获得收益的，所得的收益归公司所有，本人将在获得收益的 5 个交易日内将前述收益支付给公司指定账户；如果因未履行承诺事项给公司或者其他投资者造成损失的，本人将向公司或者其他投资者依法承担赔偿责任。	2014 年 3 月，除锁定其外每年转让不超过本人持有的 25%，离职半年内，不得转让所持股份	是	是	-	马富昕、王黎莹、史贵章正在履行中，其他人员已履行完毕
与首次公开发行相关的承诺	股份限售	金生光、金生辉、李建莉、金阳光投资	原持股 5%以上股东关于公司股份减持事宜承诺：1、本人/本公司在公司首次公开发行股票并上市后 36 个月内（“锁定期”）不减持所持公司股份；2、如果在锁定期满后，本人/本公司拟减持股票的，将认真遵守中国证监会、上海证券交易所关于股东减持的相关规定，结合公司稳定股价、开展经营、资本运作的需要，审慎制定股票减持计划，在股票锁定期满后逐步减持；3、本人/本公司承诺在其持有公司 5%以上股份期间拟减持公司股票的，将认真遵守中国证监会、上海证券交易所关于股东减持的相关规定，提前三个交易日予以公告；4、本人/	2014 年 3 月，自 2016 年 9 月 5 日起三十六个月内，部	是	是	-	该承诺正在履行中

			<p>本公司减持公司股份应符合相关法律、法规、规章的规定，具体方式包括但不限于集中竞价交易方式、大宗交易方式、协议转让方式等；</p> <p>5、本人/本公司锁定期满后的二年内减持公司股份的，减持价格不低于发行价。若公司在该期间内发生派发现金红利、送股、转增股本、增发新股等除权除息事项的，发行价应相应调整；</p> <p>6、若本人/本公司未履行上述承诺，将在公司股东大会及中国证监会指定披露媒体上公开说明未履行承诺的具体原因并向公司其他股东和社会公众投资者道歉，并自愿接受上海证券交易所等监管部门依据相关规定给予的监管措施或处罚。</p>	分至锁定期满后两年				
与首次公开发行相关的承诺	股份限售	金飞梅	<p>原持股 5%以上股东关于公司股份减持事宜承诺：1、本人在公司首次公开发行股票并上市后 36 个月内（“锁定期”）不减持所持公司股份；</p> <p>2、如果在锁定期满后，本人拟减持股票的，将认真遵守中国证监会、上海证券交易所关于股东减持的相关规定，提前三个交易日予以公告；</p> <p>3、本人减持公司股份应符合相关法律、法规、规章的规定，具体方式包括但不限于集中竞价交易方式、大宗交易方式、协议转让方式等；</p> <p>本人在锁定期满后的二年内减持发行人股份的，减持价格根据当时的二级市场价格确定，并应符合相关法律法规及上海证券交易所规则的要求；</p> <p>4、前述承诺为本人真实意思表示，本人自愿接受监管机构、自律组织及社会公众的监督，若本人未履行上述承诺，将在公司股东大会及中国证监会指定报刊上公开说明未履行承诺的具体原因并向公司其他股东和社会公众投资者道歉，并自愿接受上海证券交易所等监管部门依据相关规定给予的监管措施或处罚。</p>	2014 年 3 月，自 2016 年 9 月 5 日起三十六个月内，部分至锁定期满后两年	是	是	-	该承诺正在履行中
与首次公开发行相关的承诺	其他	金生光、金生辉、李建莉	<p>股东之间无关联关系承诺：1、本人对正平路桥的出资资金均为本人合法自有资金，本人所持正平路桥的股份不存在任何信托持股、委托持股或利益输送等安排，亦未设置任何质押、抵押等第三方权利或存在其它法律权属纠纷。</p> <p>2、本人与正平路桥其他股东之间不存在对赌协议等特殊协议或业绩对赌、股权回购等特殊权利安排。</p> <p>3、本人（及本人近亲属）与本次发行的相关中介机构（申万宏源证券承销保荐有限责任公司、北京德恒律师事务所、希格玛会计师事务所）及签字人员不存在业务或者亲属等关联关系。</p>	2015 年 5 月，长期有效	否	是	-	该承诺正在履行中

与首次公开发行相关的承诺	其他	金阳光投资	股东之间无关联关系承诺：1、本企业为正平路桥的入股资金均为本企业合法自有资金，本企业所持正平路桥的股份不存在任何信托持股、委托持股或利益输送等安排，亦未设置任何质押、抵押等第三方权利或存在其它法律权属纠纷。2、本企业与正平路桥及正平路桥其他股东之间不存在对赌协议等特殊协议或业绩对赌、股权回购等特殊权利安排。3、本企业及本企业股东（追溯至最终持有人）、董监高与正平路桥及正平路桥其他股东（除金生光、金生辉、李建莉、王生娟、马金龙、王生成、金飞梅、金飞菲之外）、董事（除金生光、金生辉、李建莉之外）、监事（除李建莉外）和高级管理人员之间不存在业务或者亲属等关联关系或一致行动安排。4、本企业及本企业股东与本次发行的相关中介机构（申万宏源证券承销保荐有限责任公司、北京德恒律师事务所、希格玛会计师事务所）及签字人员不存在业务或者亲属等关联关系。以上声明内容真实、准确、有效。	2015年5月，长期有效	否	是	-	该承诺正在履行中
与首次公开发行相关的承诺	其他	金飞梅	股东之间无关联关系承诺：1、本人对正平路桥的增资资金均为本人合法自有资金，本人所持正平路桥的股份不存在任何信托持股、委托持股或利益输送等安排，亦未设置任何质押、抵押等第三方权利或存在其它法律权属纠纷。2、本人与正平路桥及正平路桥其他股东之间不存在对赌协议等特殊协议或业绩对赌、股权回购等特殊权利安排。3、本人与正平路桥及正平路桥其他股东、董监高之间不存在一致行动安排，本人除与金生光、金生辉、李建莉、王生娟、金飞菲、马金龙存在亲属关系之外，与正平路桥其他股东、董监高之间不存在业务或者亲属等关联关系。4、本人（及本人近亲属）与本次发行的相关中介机构（申万宏源证券承销保荐有限责任公司、北京德恒律师事务所、希格玛会计师事务所）及签字人员不存在业务或者亲属等关联关系。以上声明内容真实、准确、有效。	2015年5月，长期有效	否	是	-	该承诺正在履行中
与首次公开发行相关的承诺	解决同业竞争	金生光、金生辉、李建莉	一致行动人关于避免同业竞争的行为的承诺：1、本人、本人直接或间接控制的除股份公司以外的其他企业不存在任何直接或间接与股份公司业务构成竞争的业务，将来亦不会以合资经营、合作经营、独资等任何形式从事与股份公司相同、相似或在任何方面有竞争或构成竞争的业务；2、如果股份公司在其现有业务的基础上进一步拓展其业务经营范围，本人、本人直接或间接控制的除股份公司以外的其他企业将	2013年9月，长期有效	否	是	-	该承诺正在履行中

			不与股份公司拓展后的业务相竞争；如本人或本人控制的企业已对此进行生产、经营的，本人承诺将停止经营相竞争的业务，或者将相竞争的业务纳入股份公司，或者将相竞争的业务转让给无关联关系的第三方，股份公司在同等条件下有优先购买权；3、本人愿意承担因违反上述承诺而给股份公司及其他股东造成的经济损失，本人因违反上述承诺所取得的利益归股份公司所有。本人为股份公司实际控制人期间，本承诺为不可撤销的有效承诺。					
与首次公开发行相关的承诺	其他	董事、高级管理人员	公司全体董事、高级管理人员关于首次公开发行股票摊薄即期回报填补措施的承诺：（一）不无偿或以不公平条件向其他单位或者个人输送利益，也不采用其他方式损害公司利益；（二）对本人的职务消费行为进行约束，必要的职务消费不高于平均水平；（三）不动用公司资产从事与本人履行职责无关的投资、消费活动；（四）积极推动公司薪酬制度的完善，使之与填补回报措施的执行情况相挂钩；（五）如公司未来实施股权激励计划，将促使股权激励计划的行权条件与填补回报措施的执行情况相挂钩。（六）在中国证监会、上海证券交易所另行发布摊薄即期填补回报措施及其承诺的相关意见及实施细则后，如果公司的相关规定及本人承诺与该等规定不符时，本人承诺将立即按照中国证监会及上海证券交易所的规定出具补充承诺，并积极推进公司作出新的规定，以符合中国证监会及上海证券交易所的要求。（七）本人承诺全面、完整、及时履行公司制定的有关填补回报措施以及本人对此作出的任何有关填补回报措施的承诺。若本人违反该等承诺，给公司或者股东造成损失的，本人愿意：（1）在股东大会及中国证监会指定报刊公开作出解释并道歉；（2）依法承担对公司和/或股东的补偿责任；（3）无条件接受中国证监会和/或上海证券交易所等证券监管机构按照其制定或发布的有关规定、规则，对本人作出的处罚或采取的相关监管措施。	2013年9月，长期有效	否	是	-	该承诺正在履行中

(二) 公司资产或项目存在盈利预测，且报告期仍处在盈利预测期间，公司就资产或项目是否达到原盈利预测及其原因作出说明

已达到  未达到  不适用

(三) 业绩承诺的完成情况及其对商誉减值测试的影响

适用  不适用

三、报告期内资金被占用情况及清欠进展情况

适用  不适用

四、公司对会计师事务所“非标准意见审计报告”的说明

适用  不适用

五、公司对会计政策、会计估计变更或重大会计差错更正原因和影响的分析说明

(一) 公司对会计政策、会计估计变更原因及影响的分析说明

适用  不适用

(二) 公司对重大会计差错更正原因及影响的分析说明

适用  不适用

(三) 与前任会计师事务所进行的沟通情况

适用  不适用

(四) 其他说明

适用  不适用

六、聘任、解聘会计师事务所情况

单位：元 币种：人民币

	现聘任
境内会计师事务所名称	希格玛会计师事务所（特殊普通合伙）
境内会计师事务所报酬	1,400,000.00
境内会计师事务所审计年限	2020 年度

	名称	报酬
内部控制审计会计师事务所	希格玛会计师事务所（特殊普通合伙）	350,000.00

聘任、解聘会计师事务所的情况说明

适用  不适用

公司第三届董事会 2020 年第一次定期会议、2019 年年度股东大会审议通过了《关于聘请公司 2020 年外部审计机构的议案》，公司聘请希格玛会计事务所（特殊普通合伙）为公司外部审计机构，聘期一年。

审计期间改聘会计师事务所的情况说明

适用  不适用

## 七、面临暂停上市风险的情况

### (一) 导致暂停上市的原因

适用  不适用

### (二) 公司拟采取的应对措施

适用  不适用

## 八、面临终止上市的情况和原因

适用  不适用

## 九、破产重整相关事项

适用  不适用

## 十、重大诉讼、仲裁事项

本年度公司有重大诉讼、仲裁事项  本年度公司无重大诉讼、仲裁事项

## 十一、上市公司及其董事、监事、高级管理人员、控股股东、实际控制人、收购人处罚及整改情况

适用  不适用

## 十二、报告期内公司及其控股股东、实际控制人诚信状况的说明

适用  不适用

报告期内公司及其控股股东、实际控制人不存在未履行法院生效判决、所负数额较大的债务到期未清偿等情况。

## 十三、公司股权激励计划、员工持股计划或其他员工激励措施的情况及其影响

### (一) 相关激励事项已在临时公告披露且后续实施无进展或变化的

适用  不适用

### (二) 临时公告未披露或有后续进展的激励情况

股权激励情况

适用  不适用

其他说明

适用  不适用

员工持股计划情况

适用  不适用

其他激励措施

适用  不适用

## 十四、重大关联交易

### (一) 与日常经营相关的关联交易

#### 1、已在临时公告披露且后续实施无进展或变化的事项

适用 不适用

#### 2、已在临时公告披露，但有后续实施的进展或变化的事项

适用 不适用

##### ①公司关于签署委托经营管理协议暨关联交易情况

2020年6月17日经公司第三届董事会第三十八次（临时）会议通过《关于签署委托经营管理协议暨关联交易的议案》，同意由公司全资孙公司海东正平文旅受托经营管理海东平安驿的平安驿·河湟印象一期项目，委托经营费60万元/年，委托经营期限为2020年6月17日至2023年6月16日，并签署《委托经营管理协议》。

##### ②报告期内日常关联交易预计与执行情况

2019年4月25日、2019年5月17日分别经公司第三届董事会2019年第一次定期会议、2018年年度股东大会审核通过《关于公司2019年度日常关联交易预计的议案》，预计了公司2019年5月17日至2019年年度股东大会召开之日（即2020年5月22日）的关联交易事项，预计总金额为160,700,000.00元。

2020年4月29日、2020年5月22日分别经公司第三届董事会2020年第一次定期会议、2019年年度股东大会审议通过《关于公司2020年度日常关联交易预计的议案》，预计了公司2020年5月22日至2020年年度股东大会召开之日的关联交易事项，预计总金额为22,320,000.00元。后因公司日常经营需要，2020年10月20日、2020年11月6日分别经公司第三届董事会第三十九次会议、2020年第二次临时股东大会审议通过《关于调整公司2020年度日常关联交易预计的议案》，调整了公司2020年度日常关联交易预计，调整后预计总金额为52,500,000.00元。

报告期内，公司及子公司与金阳光物业发生“接受物业服务”类、“租入资产”类关联交易金额分别为1,378,277.00元、5,000.00元；与海东平安驿发生“提供劳务”类关联交易金额为20,000,000.00元；与海东平安驿发生“购买商品”类关联交易金额为384,000.00元。

##### ③公司与加西项目公司签订施工总承包合同暨关联交易情况

2019年11月8日、2019年11月25日分别经公司第三届董事会第三十一次（临时）会议、2019年第一次临时股东大会审议通过了《关于拟签订施工总承包合同暨关联交易的议案》，公司与加西项目公司签订施工总承包合同，合同暂定价为2,471,783,099.5元，报告期内发生关联交易金额563,600,000.00元（与施工相关）。截止报告期末，该项目累计收款723,550,000.00元（与施工相关）。

#### 3、临时公告未披露的事项

适用 不适用

### (二) 资产或股权收购、出售发生的关联交易

#### 1、已在临时公告披露且后续实施无进展或变化的事项

适用 不适用

#### 2、已在临时公告披露，但有后续实施的进展或变化的事项

适用 不适用

#### 3、临时公告未披露的事项

适用 不适用



4、涉及业绩约定的，应当披露报告期内的业绩实现情况

适用 不适用

(三) 共同对外投资的重大关联交易

1、已在临时公告披露且后续实施无进展或变化的事项

适用 不适用

2、已在临时公告披露，但有后续实施的进展或变化的事项

适用 不适用

3、临时公告未披露的事项

适用 不适用

(四) 关联债权债务往来

1、已在临时公告披露且后续实施无进展或变化的事项

适用 不适用

2、已在临时公告披露，但有后续实施的进展或变化的事项

适用 不适用

3、临时公告未披露的事项

适用 不适用

(五) 其他

适用 不适用

十五、重大合同及其履行情况

(一) 托管、承包、租赁事项

1、托管情况

适用 不适用

2、承包情况

适用 不适用

3、租赁情况

适用 不适用

(二) 担保情况

适用 不适用

单位：元 币种：人民币

公司对外担保情况（不包括对子公司的担保）
----------------------

担保方	担保方与上市公司的关系	被担保方	担保金额	担保发生日期(协议签署日)	担保起始日	担保到期日	担保类型	担保是否已经履行完毕	担保是否逾期	担保逾期金额	是否存在反担保	是否为关联方担保	关联关系
报告期内担保发生额合计（不包括对子公司的担保）													
报告期末担保余额合计（A）（不包括对子公司的担保）													
公司及其子公司对子公司的担保情况													
报告期内对子公司担保发生额合计						448,000,000.00							
报告期末对子公司担保余额合计（B）						434,854,892.30							
公司担保总额情况（包括对子公司的担保）													
担保总额（A+B）						434,854,892.30							
担保总额占公司净资产的比例（%）						24.51							
其中：													
为股东、实际控制人及其关联方提供担保的金额（C）													
直接或间接为资产负债率超过70%的被担保对象提供的债务担保金额（D）						347,000,000.00							
担保总额超过净资产50%部分的金额（E）													
上述三项担保金额合计（C+D+E）						347,000,000.00							
未到期担保可能承担连带清偿责任说明													
担保情况说明						<ol style="list-style-type: none"> <li>1. 金丰公司在西宁农商银行市民中心支行贷款8000万，由正平股份担保、金生光、金生辉、李建莉、王生娟提供担保；</li> <li>2. 金丰公司在西宁农商银行市民中心支行贷款1000万，由正平股份担保、金生光、金生辉、李建莉、王生娟提供担保；</li> <li>3. 路拓公司在上海诚成融资租赁公司贷款2000万，由正平股份、金生辉、王生娟提供担保，并以正平股份持有的路拓公司股权提供质押担保；</li> <li>4. 管廊公司在西宁农商银行海西路支行贷款5000万，由正平股份提供担保，以管廊公司在建工程、土地抵押；</li> <li>5. 正平建设在大通农商银行贷款1500万，以正平股份持有正平建设股权提供质押担保，由正平股份、金生光、金生辉、李建莉、王生娟担保；</li> <li>6. 正平建设在大通农商银行贷款2300万，以正平股份持有正平建设股权提供质押担保，由正平股份、金生光、金生辉提供担保；</li> <li>7. 正宁兴在中国农业发展银行海东市乐都区支行贷款4300万，由正平股份提供担保；</li> </ol>							

	<p>8. 贵州水利在中国工商银行股份有限公司贵阳中西支行贷款3000万，由正平股份提供担保；</p> <p>9. 贵州水利在光大银行贵阳分行贷款3000万，由正平股份提供担保；</p> <p>10. 贵州水利在交通银行贵阳瑞北支行贷款1500万，由正平股份提供担保；</p> <p>11. 贵州水利在交通银行贵阳瑞北支行贷款1000万，由正平股份提供担保；</p> <p>12. 隆地电力在成都银行贷款1000万，西安创新投资担保有限公司担保，徐龙斌、焦洁、正平股份、隆地发明专利质押、刘胜军、陈敏个人房产抵押反担保；</p> <p>13. 隆地电力在浦发银行西安分行贷款1500万，西安投融资担保有限公司担保；正平股份、徐龙斌、焦洁、刘胜军反担保；</p> <p>14. 隆地电力在浦发银行西安分行贷款500万，西安投融资担保有限公司担保；正平股份、徐龙斌、焦洁、刘胜军反担保；</p> <p>15. 隆地充电在北京银行西安分行贷款500万，由正平股份、常青、舒畅提供担保；</p> <p>16. 陶家河项目公司在中原银行信阳支行贷款8200万元，正平股份、金生光、商城县城投（集团）提有限公司提供连带责任担保，项目应收账款质押；</p> <p>17. 金阳光高强度构件公司在青海开创融资租赁有限公司贷款300万，由路拓公司担保、路拓公司持有金阳光高强度股权质押；</p> <p>18. 金阳光高强度构件公司在青海开创融资租赁有限公司贷款200万，由路拓担保、路拓公司持有金阳光高强度股权质押。</p>
--	---

### (三) 委托他人进行现金资产管理的情况

#### 1. 委托理财情况

##### (1) 委托理财总体情况

适用 不适用

其他情况

适用 不适用

##### (2) 单项委托理财情况

适用 不适用

其他情况

适用 不适用

##### (3) 委托理财减值准备

适用 不适用

#### 2. 委托贷款情况

##### (1) 委托贷款总体情况

适用 不适用

其他情况

适用 不适用

## (2) 单项委托贷款情况

适用 不适用

### 其他情况

适用 不适用

## (3) 委托贷款减值准备

适用 不适用

## 3. 其他情况

适用 不适用

### (四) 其他重大合同

适用 不适用

1、公司中标 G216 线北十六石油作业基地至阜康市大黄山幸福路口（K684 至 K705+450）段公路大中修工程，工期 92 日历天，中标合同价为 19,596,840.18 元。

2、公司中标湖北省赤壁长江公路大桥路面工程 CBLM-1 标段，该项目工期 240 日历天，中标合同价为人民币 121,215,874.59 元。

3、控股子公司贵州水利中标习水县习酒镇工业用水保障管网建设项目工程设计施工总承包（EPC），项目工期 24 个月，中标合同价为 194,439,100.00 元。

4、控股子公司贵州水利中标习水县经开区应急调水工程建设项目设计施工总承包（EPC），项目工期 23.6 个月，中标合同价为 253,300,000.00 元。

5、公司中标吉黑高速山河（吉黑省界）至哈尔滨（永源镇）段工程项目土建工程施工 A11 标段，该项目工期 29 个月，中标合同价为 440,880,998.00 元。

6、公司中标青海省黄南州同仁县北城区综合管廊建设项目（二期）（隆务河西路延伸段），该项目计划工期 365 天，中标合同价为 107,041,343.27 元。

7、控股子公司贵州水利中标毕节市手把岩水库工程施工，该项目工期 881 日历天，中标合同价为 205,114,918.49 元。

8、控股子公司贵州水利中标德江县煎茶水库工程施工，该项目工期 846 日历天，中标合同价为 150,762,833.16 元。

9、控股子公司贵州水利中水珠江规划勘测设计有限公司组成的联合体中标陆良县下河沿水库工程（勘察、设计、施工、采购一体化招标），该项目工期 34 个月（含勘察设计工期及施工工期），贵州水利中标金额约人民币 17,971.25 万元。

## 十六、其他重大事项的说明

适用 不适用

### 公司非公开发行股票事项

公司第三届董事会第三十二次（临时）会议、第三届董事会第三十五次（临时）会议、2019 年第二次临时股东大会、2020 年第一次临时股东大会审议通过了公司非公开发行股票预案相关议案及部分议案（修订稿），公司向不超过 35 名特定投资者，发行股票的数量不超过 16,800 万股（含 16,800 万股），非公开发行股票募集资金不超过 60,000.00 万元（含发行费用），扣除发行费用后

的募集资金净额拟全部用于金沙县老城区段河道治理及基础设施建设和金沙县沙土镇风貌一条街建设PPP项目及补充流动资金。

2020年4月18日公司披露《关于非公开发行股票申请获得中国证监会受理的公告》，公司收到中国证券监督管理委员会出具的《中国证监会行政许可申请受理单》（受理序号：200611）。中国证监会对公司提交的《上市公司非公开发行新股核准》申请材料进行了审查，决定对该行政许可申请予以受理；2020年5月27日公司披露《关于收到〈中国证监会行政许可项目审查一次反馈意见通知书〉的公告》；2020年6月22日、2020年7月4日公司披露《关于〈中国证监会行政许可项目审查一次反馈意见通知书〉之反馈意见回复的公告》；2020年7月31日公司披露《〈关于请做好正平路桥建设非公开发行股票发审委会议准备工作的函〉的回复公告》；2020年8月18日公司披露《关于非公开发行股票申请获得中国证监会发审会审核通过的公告》；2020年9月16日公司披露《关于非公开发行股票申请获得中国证监会核准批复的公告》，公司收到中国证券监督管理委员会出具的《关于核准正平路桥建设股份有限公司非公开发行股票的批复》（证监许可〔2020〕2221号），核准公司非公开发行不超过168,000,000股新股，发生转增股本等情况导致总股本发生变化的，可相应调整本次发行数量。

## 十七、积极履行社会责任的工作情况

### （一）上市公司扶贫工作情况

适用 不适用

### （二）社会责任工作情况

适用 不适用

新冠肺炎疫情发生以来，广大医务工作者逆行驰援，守护生命，救死扶伤、大爱无疆的职业操守感染着正平股份的每一位员工。为向奋战在抗疫一线的白衣天使致敬，2020年2月7日，正平股份向包括湖北孝感市、青海西宁市和海东市、河南商城县、贵州金沙县、江西龙南县、西安高新区、安徽颖上县和陕西合阳县等地的医务工作者捐款300万元，用于为当地救治新冠肺炎疫情的一线医务工作者购置防护器具和防护设备和生活补助。向青海省第四人民医院、青海省疾病预防控制中心、青海省地方病预防控制所、青海省妇幼保健院、西宁市康乐医院、西宁市仁济医院等青海省6家医疗机构捐赠2000副医用护目镜。

2020年2月初，陕西省西安市启动了西安公共卫生服务中心项目建设（被称作“西安小汤山”），正平股份控股子公司陕西隆地电力自动化有限公司主动请缨，承担了该项目的部分保电工程，即泾渭安家变电站和高陵张卜变扩改工程，以及项目现场10kV正式供电工程。全体参建人员面对疫情毫无畏惧，积极做好防护，科学组织施工，克服各种困难，圆满完成了施工任务，为有效防控疫情赢得了宝贵时间，受到了业主单位的高度评价。

2020年3月23日，由于公司在新冠肺炎疫情防控工作中的突出表现，受到青海省委组织部、青海省民政厅、青海省工商联的联合通报表彰。

### (三) 环境信息情况

#### 1. 属于环境保护部门公布的重点排污单位的公司及其重要子公司的环保情况说明

适用 不适用

#### 2. 重点排污单位之外的公司的环保情况说明

适用 不适用

公司全资子公司路拓制造被青海省生态环境厅列为 2019 年青海省土壤环境重点监管企业，除此之外，公司及其他子公司不属于 2020 年度环境保护部门公布的重点排污单位。

路拓制造主要污染物为废气、危险废物。报告期内，路拓制造未发生环保违规事件，亦未受到环保行政处罚。路拓制造一直以来高度重视环保工作，所有生产经营严格执行《中华人民共和国环境保护法》、《中华人民共和国大气污染防治法》、《中华人民共和国清洁生产促进法》、《中华人民共和国固体废物污染环境防治法》等法律相关规定，对废气、危险废物等污染物主要治理措施如下：

废气：主要为锅炉烟尘、锌烟、盐酸雾、焊接烟尘、喷漆废气。锅炉烟尘执行《锅炉大气污染物排放标准》（GB13271-2014），锌烟、盐酸雾、焊接烟尘、喷漆废气执行《大气污染物综合排放标准》（DB 50 418-2016）。为减少焊接烟尘和喷漆废气污染排放，路拓制造购置安装了焊接烟尘处理设备、喷漆废气处理设备各一套，对产生的焊接烟尘和喷漆废气经过净化处理后，再进行排放。目前废气排放符合《大气污染物综合排放标准》（DB 50 418-2016）。监测结果达标，并在路拓公司网站上进行了公示。

危险废物：主要为锌灰、锌渣、污泥、废机油、废盐酸。其中锌灰、锌渣、污泥、废机油、废盐酸交由青海省生态环境厅颁发具有危险废物经营许可证的第三方机构进行专业处理。

#### 3. 重点排污单位之外的公司未披露环境信息的原因说明

适用 不适用

#### 4. 报告期内披露环境信息内容的后续进展或变化情况的说明

适用 不适用

### (四) 其他说明

适用 不适用

### 十八、可转换公司债券情况

适用 不适用

## 第六节 普通股股份变动及股东情况

### 一、普通股股本变动情况

#### (一) 普通股股份变动情况表

##### 1、普通股股份变动情况表

报告期内，公司股份总数及股本结构未发生变化。

##### 2、普通股股份变动情况说明

适用 不适用

##### 3、普通股股份变动对最近一年和最近一期每股收益、每股净资产等财务指标的影响（如有）

适用 不适用

##### 4、公司认为必要或证券监管机构要求披露的其他内容

适用 不适用

#### (二) 限售股份变动情况

适用 不适用

### 二、证券发行与上市情况

#### (一) 截至报告期内证券发行情况

适用 不适用

截至报告期内证券发行情况的说明（存续期内利率不同的债券，请分别说明）：

适用 不适用

#### (二) 公司普通股股份总数及股东结构变动及公司资产和负债结构的变动情况

适用 不适用

#### (三) 现存的内部职工股情况

适用 不适用

### 三、股东和实际控制人情况

#### (一) 股东总数

截止报告期末普通股股东总数(户)	27,002
年度报告披露日前上一月末的普通股股东总数(户)	27,884
截止报告期末表决权恢复的优先股股东总数(户)	-
年度报告披露日前上一月末表决权恢复的优先股股东总数(户)	-

#### (二) 截止报告期末前十名股东、前十名流通股股东（或无限售条件股东）持股情况表

单位：股

前十名股东持股情况						
股东名称				持	质押或冻结情况	股东

（全称）	报告期内增 减	期末持股数 量	比例 （%）	有 有 限 售 条 件 股 份 数 量	股 份 状 态	数 量	性 质
金生光	0	149,255,273	26.65	-	质押	137,956,864	境内自然人
金生辉	0	59,428,594	10.61	-	质押	59,428,594	境内自然人
青海金阳光 投资集团有 限公司	-2,783,640	52,444,100	9.36	-	质押	52,444,100	境内非国有 法人
金飞梅	0	23,820,725	4.25	-	质押	23,820,725	境内自然人
李建莉	0	21,812,963	3.90	-	质押	21,812,963	境内自然人
金飞菲	0	2,756,880	0.49	-	质押	2,756,880	境内自然人
陆震威	0	2,732,500	0.49	-	无	-	境内自然人
吴楚岳	+2,410,100	2,410,100	0.43	-	无	-	境内自然人
李元庆	0	2,235,012	0.40	-	无	-	境内自然人
骆昌全	0	2,120,035	0.38	-	无	-	境内自然人
前十名无限售条件股东持股情况							
股东名称		持有无限售条件 流通股的数量		股份种类及数量			
				种类	数量		
金生光		149,255,273		人民币普通股		149,255,273	
金生辉		59,428,594		人民币普通股		59,428,594	
青海金阳光投资集团有限公司		52,444,100		人民币普通股		52,444,100	
金飞梅		23,820,725		人民币普通股		23,820,725	
李建莉		21,812,963		人民币普通股		21,812,963	
金飞菲		2,756,880		人民币普通股		2,756,880	
陆震威		2,732,500		人民币普通股		2,732,500	
吴楚岳		2,410,100		人民币普通股		2,410,100	
李元庆		2,235,012		人民币普通股		2,235,012	
骆昌全		2,120,035		人民币普通股		2,120,035	
上述股东关联关系或一致行动的说明				<p>（1）股东金生光、金生辉、李建莉为一致行动人，签署了《一致行动协议》，金生光、金生辉分别持有金阳光投资 70%、30% 股份。</p> <p>（2）股东金生光、青海金阳光投资集团有限公司、金生辉、金飞梅、李建莉、金飞菲因关联关系构成一致行动人。</p>			
表决权恢复的优先股股东及持股数量的说明				无			

前十名有限售条件股东持股数量及限售条件  
适用 不适用

### （三）战略投资者或一般法人因配售新股成为前 10 名股东

适用 不适用



#### 四、控股股东及实际控制人情况

##### (一) 控股股东情况

###### 1 法人

适用 不适用

###### 2 自然人

适用 不适用

姓名	金生光
国籍	中国
是否取得其他国家或地区居留权	否
主要职业及职务	高级工程师，董事长

###### 3 公司不存在控股股东情况的特别说明

适用 不适用

###### 4 报告期内控股股东变更情况索引及日期

适用 不适用

###### 5 公司与控股股东之间的产权及控制关系的方框图

适用 不适用

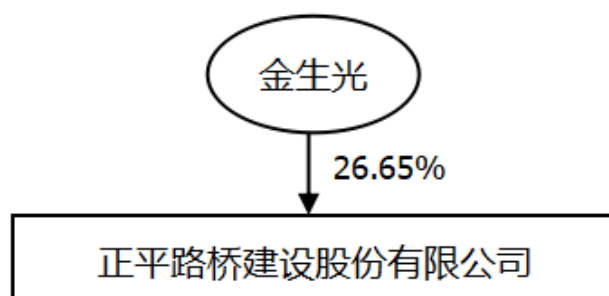

##### (二) 实际控制人情况

###### 1 法人

适用 不适用

###### 2 自然人

适用 不适用

姓名	金生光
国籍	中国
是否取得其他国家或地区居留权	否
主要职业及职务	高级工程师，董事长
过去 10 年曾控股的境内外上市公司情况	无
姓名	金生辉
国籍	中国
是否取得其他国家或地区居留权	否
主要职业及职务	董事

过去 10 年曾控股的境内外上市公司情况	无
姓名	李建莉
国籍	中国
是否取得其他国家或地区居留权	否
主要职业及职务	董事
过去 10 年曾控股的境内外上市公司情况	无

### 3 公司不存在实际控制人情况的特别说明

适用 不适用

### 4 报告期内实际控制人变更情况索引及日期

适用 不适用

### 5 公司与实际控制人之间的产权及控制关系的方框图

适用 不适用

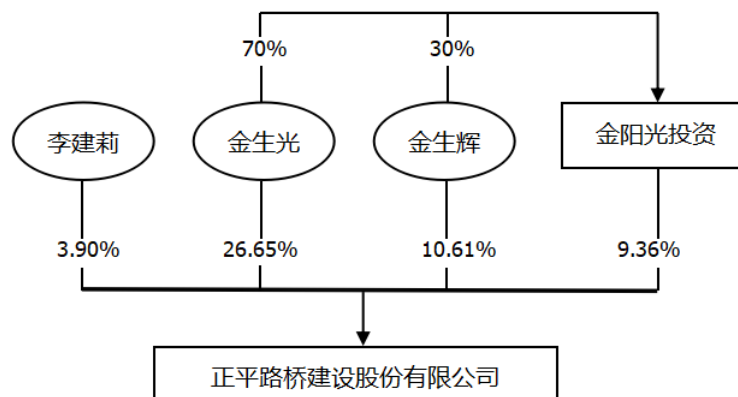

### 6 实际控制人通过信托或其他资产管理方式控制公司

适用 不适用

### (三) 控股股东及实际控制人其他情况介绍

适用 不适用

### 五、其他持股在百分之十以上的法人股东

适用 不适用

### 六、股份限制减持情况说明

适用 不适用

## 第七节 优先股相关情况

适用 不适用

## 第八节 董事、监事、高级管理人员和员工情况

### 一、持股变动情况及报酬情况

#### (一) 现任及报告期内离任董事、监事和高级管理人员持股变动及报酬情况

√适用 □不适用

单位：股

姓名	职务(注)	性别	年龄	任期起始日期	任期终止日期	年初持股数	年末持股数	年度内股份增减变动量	增减变动原因	报告期内从公司获得的税前报酬总额(万元)	是否在公司关联方获取报酬
金生光	董事长	男	55	2017.12.25	2023.12.24	149,255,273	149,255,273	/	/	144.14	是
金生辉	董事	男	46	2017.12.25	2023.12.24	59,428,594	59,428,594	/	/	121.03	否
	首席执行官			2017.12.25	2020.12.24						否
李建莉	董事	女	49	2017.12.25	2023.12.24	21,812,963	21,812,963	/	/	5.72	否
王启民	董事	男	58	2017.12.25	2023.12.24	0	0	/	/	5.00	是
王黎明	独立董事	男	55	2017.12.25	2023.12.24	0	0	/	/	6.25	是
祁辉成	独立董事	男	42	2017.12.25	2023.12.24	0	0	/	/	6.25	是
李秉祥	独立董事	男	56	2019.05.17	2023.12.24	0	0	/	/	6.25	是
张海明	总裁	男	58	2017.12.25	2020.12.24	0	0	/	/	103.95	否
	监事会主席			2020.12.25	2023.12.24						否
张金林	监事	男	55	2020.12.25	2023.12.24	941,658	18	-941,640	非任监事期间减持	15.12	否
先巴吉	职工监事	女	43	2020.12.25	2023.12.24	0	0	/	/	13.92	否
甘迎新	副总裁	男	44	2018.12.25	2020.12.24	0	0	/	/	80.85	否
	总裁	男		2020.12.25	2023.12.24						否
谈小虎	副总裁	男	46	2019.08.19	2023.12.24	0	0	/	/	95.73	否
史贵章	监事会主席	男	51	2017.12.25	2020.12.24	229,740	229,740	/	/	82.91	否
	副总裁			2020.12.25	2023.12.24						否
王黎莹	副总裁/财务总监	女	43	2017.12.25	2023.12.24	918,960	918,960	/	/	80.85	否
马富昕	副总裁/董	女	47	2017.12.25	2023.12.24	229,740	229,740	/	/	86.38	否

	事会秘书										
李正光	副总裁	男	52	2020.12.25	2023.12.24	0	0	/	/	47.22	否
徐龙斌	监事	男	58	2017.12.25	2020.12.24	0	0	/	/	38.33	否
	副总裁			2020.12.25	2023.12.24						否
李长兰	副总裁	女	41	2020.12.25	2023.12.24	0	0	/	/	18.86	否
任艺宏	副总裁	男	55	2017.12.25	2020.12.24	0	0	/	/	89.08	否
辛有忠	职工监事	男	53	2017.12.25	2020.12.24	0	0	/	/	32.38	否
合计	/	/	/	/	/	232,816,928	231,875,288	-941,640	/	1,080.22	/

姓名	主要工作经历
金生光	1965年生，硕士研究生，高级工程师。1985年8月至1994年历任青海省公路桥梁工程公司第一工程处技术员、技术负责人、工程队队长；1994年2月至1995年6月任公司前身湟中县正平公路工程公司总经理；1995年7月至2003年2月任青海省正平公路桥梁工程公司董事长兼总经理；2003年3月至2011年12月任青海省正平公路桥梁工程有限公司董事长；2011年12月至今任公司董事长。
金生辉	1974年生，硕士研究生，高级经济师。1994年7月至1995年12月任青海省第二路桥公司秘书；1996年1月至2011年11月历任青海省正平公路桥梁工程有限公司办公室主任、项目经理、副总经理、总经理；2011年12月至2017年12月任公司总裁；2017年12月至2020年12月任公司首席执行官；2011年12月至今任公司董事。
李建莉	1971年生，清华大学EMBA、高级工程师。1989年8月至1992年4月任职于青海省公路桥梁工程公司；1994年至2004年历任青海省正平公路桥梁工程公司经营部经理、材料部经理；2003年3月至2011年12月任青海省正平公路桥梁工程有限公司监事会主席。2011年12月至2019年11月任青海金运交通工程有限责任公司执行董事；2011年12月至今任公司董事。
王启民	1962年生，西北大学MBA、高级工程师。1995年9月至2003年7月历任青海山川股份有限公司副总工程师、副总经理；2003年8月至2005年1月任青海山川铁合金有限公司董事长兼总经理；2005年2月至2006年2月任青海金瑞矿业股份有限公司董事长；2006年2月至今任青海物通（集团）实业有限公司总经理；2010年12月至2019年5月任深圳市兴通投资管理有限公司董事长；2011年12月至今任公司董事。
王黎明	1965年生，经济学学士，副教授。2002年至今任青海大学财经学院教师；2016年3月至今任公司独立董事。
祁辉成	1979年生，硕士研究生，专职律师。2002年2月至2009年10月任青海昆宇律师事务所副主任；2009年10月至2015年4月任青海恩泽律师事务所副主任；2015年4月至2020年8月任青海智凡律师事务所主任；2020年8月至今任北京大成（西宁）律师事务所主任；2017年12月至今任公司独立董事。
李秉祥	1964年生，管理学博士、经济学博士后，教授，博士生导师。1988年7月至1993年6月在陕西钢厂工作；1993年7月至今在西安理工大学经济与管理学院财会金融系工作，曾先后担任西安理工大学会计系副主任、财务研究所所长、管理学院副院长、财务处副处

	长、处长，西安理工大学工商管理博士点会计学方向带头人，陕西股权交易中心审核委委员，国家自然科学基金委同行评审专家，重庆市科技项目外审专家，中国会计学会高等工科院校分会副会长等职。2019年5月至今任公司独立董事。
张海明	1962年生，工学学士，高级工程师。1982年8月至2015年6月，历任青海省公路科研勘测设计院测设队桥涵组组长、项目负责人，桥梁设计室副主任、主任，设计院副总工程师；广东省湛江市公路设计院副院长、院长；广东省湛江市交通路桥实业发展有限公司副总；湛江海湾大桥有限公司副总；茂湛高速铁路建设有限公司副总；成都渝景建设投资有限公司总经理；成都渝路建设投资有限公司总经理；重庆璧城建设投资有限公司董事长；成都渝路聚德投资有限公司董事长兼总经理；重庆市公路工程（集团）股份有限公司副总兼总工程师。2015年6月至2016年10月，任公司总裁助理；2016年10月至2017年12月任公司副总裁；2017年12月至2020年12月任公司总裁；2020年12月至今任公司监事会主席。
张金林	1965年生，清华大学EMBA。1982年至1993年任职于青海省公路桥梁工程公司；1994年至2005年任公司技术员；2005年3月至2011年11月任西宁正德建筑劳务有限责任公司总经理；2003年至2017年12月任公司监事；2011年12月至2017年9月任公司监督委员会主任；2017年10月至2020年1月任正平（深圳）投资发展集团有限公司贸易事业部总经理；2020年1月至今任公司监察部主任监察委员；2020年12月至今任公司监事。
先巴吉	1977年生，本科学历、高级工程师、甲级造价工程师、二级建造师（公路）。2013年7月至2015年6月任公司工程部部长；2015年7月至2018年5月任公司预算委员会常务副主任；2018年6月至2019年2月任公司路桥建设事业部预算部部长；2019年3月至今任公司内审部副部长；2020年12月至今任公司职工监事。
甘迎新	1976年生，管理学硕士，高级工程师、环境工程师。2009年3月至2011年12月任青海省正平公路桥梁工程有限公司项目经理；2011年12月至2012年2月任公司项目经理；2012年3月至2021年4月历任青海正平公路养护工程有限公司总经理、执行董事；2018年11月至今任正平路桥（西藏）工程有限公司执行董事；2018年12月至2020年12月任公司副总裁；2020年12月至今任公司总裁。
谈小虎	1974年生，双大专学历，高级工程师、一级建造师（公路、市政）、注册造价师（土建）。1997年8月至2003年10月历任江苏恒基路桥总公司技术员、技术负责人、副队长、道路处副处长、桥梁处副处长；2003年10月至2007年12月任江苏恒基路桥总公司苏通大桥F1标项目经理；2009年9月至2014年12月历任奥岳国际投资有限公司总裁助理、兼全资子公司副总经理、总经理；2015年10月至2018年12月历任太平洋海商建设集团子公司总经理、集团工程中心副总经理、集团董事局副主席；2018年12月至2019年5月任苏商集团总工程师；2019年5月至2019年8月任公司事业部总经理；2019年8月至今任公司副总裁；2020年5月至今任正平投资总裁。
史贵章	1969年生，本科学历，高级工程师。2006年8月至2010年12月任青海省正平公路桥梁工程有限公司项目经理；2011年1月至2014年11月任青海金运交通工程有限责任公司总经理；2014年12月至2017年12月任公司副总裁；2017年12月至2020年12月任公司监事会主席；2020年12月至今任公司副总裁。
王黎莹	1977年生，大专学历、中国注册会计师、注册税务师。2002年12月至2009年1月任北京五联方圆会计师事务所青海分所审计师；2009年2月至2011年5月任青海聚能钛业有限公司财务主任；2011年6月至11月任青海省正平公路桥梁工程有限公司总会计师；2011年12月至今任公司财务总监兼副总裁。
马富昕	1973年生，大专学历、清华大学EMBA。2005年4月至2011年1月任青海省正平公路桥梁工程公司办公室主任；2011年2月至2011年12月任青海省正平公路桥梁工程有限公司人力资源总监；2011年12月至2012年7月任公司人力资源总监；2012年8月至今任公

	司董事会秘书；2013 年 5 月至今兼任公司副总裁。
李正光	1968 年生，本科学历，高级工程师、一级建造师，1989 年 7 月至 1993 年 11 月任贵州省水利机械化实业总公司项目技术员、技术负责人，1993 年 11 月至 2001 年 12 月任贵州省水利机械化实业总公司项目经理，2001 年 12 月至 2009 年 12 月任贵州省水利机械化实业总公司副总经理，2009 年 12 月至 2011 年 7 月任贵州省水利机械化实业总公司总经理，2011 年 7 月至 2014 年 9 月任贵州水利实业有限公司总经理，2011 年 7 月至今任贵州水利实业有限公司董事长；2020 年 12 月至今任公司副总裁。
徐龙斌	1963 年生，硕士研究生学历，高级工程师。1984 年 8 月至 1986 年 8 月，任陕西工学院教师；1989 年 6 月至 1999 年 7 月，任西北电力职工大学副校长；1999 年 7 月至 2000 年 1 月，任陕西银河电力自动化有限公司总经理；2000 年 5 月至今任陕西隆地电力自动化有限公司董事长；2017 年 12 月至 2020 年 12 月任公司监事；2020 年 12 月至今任公司副总裁。
李长兰	1979 年生，本科学历，副高级工程师、中级经济师。2012 年 7 月至 2016 年 3 月任公司监察部部长；2016 年 3 月至 2018 年 2 月任公司设备部总经理；2018 年 2 月至 2018 年 12 月任公司路桥事业部副总经理；2018 年 12 月至 2020 年 2 月任正平（深圳）投资发展集团有限公司贸易事业部副总经理；2020 年 2 月至今任公司行政中心主任；2020 年 6 月至 2020 年 12 月任公司总裁助理；2020 年 12 月至今任公司副总裁。
任艺宏	1965 年生，工学学士、管理学博士、注册土木（道路）工程师。1988 年 7 月至 2013 年 6 月，分别任中交第一公路勘察设计研究院有限公司测设队副队长，分院总工、副院长、院长；中交第一公路勘察设计研究院有限公司副总工程师兼工程审查咨询室副主任，院长助理兼人事教育处处长、分院院长；2013 年 7 月至 2016 年 9 月，任中交通力建设股份有限公司总裁；2016 年 10 月至 2020 年 12 月任公司副总裁。
辛有忠	1968 年生，本科学历，高级工程师。1994 年 7 月至 1999 年 11 月，在铁道部第一勘察设计院工作；1999 年 11 月至 2016 年 8 月历任中交通力建设股份有限公司桥梁室主任、设计所所长、经营部经理、设计院副院长、院长及副总裁；2017 年 3 月至 2020 年 2 月任蓝图设计总经理；2020 年 2 月至今蓝图设计执行董事。2017 年 12 月至 2020 年 12 月任公司职工监事；2020 年 2 月至今任正平投资副总裁；2020 年 6 月至今任陶家河项目公司董事。

其它情况说明

适用 不适用

**(二) 董事、高级管理人员报告期内被授予的股权激励情况**

适用 不适用

**二、现任及报告期内离任董事、监事和高级管理人员的任职情况**

**(一) 在股东单位任职情况**

适用 不适用

任职人员姓名	股东单位名称	在股东单位担任的职务	任期起始日期	任期终止日期
--------	--------	------------	--------	--------

金生光	青海金阳光投资集团有限公司	董事长、法人	2008.12	/
金生辉	青海金阳光投资集团有限公司	董事	2014.08	/
在股东单位任职情况的说明		无		

## (二) 在其他单位任职情况

√适用 □不适用

任职人员姓名	其他单位名称	在其他单位担任的职务	任期起始日期	任期终止日期
金生光	青海金阳光投资集团有限公司	董事长	2008.12	/
	新疆金阳光铁路建设管理有限公司	董事	2011.04	/
	青海金阳光电子材料股份有限公司	董事长	2008.12	/
	青海开门矿业开发有限公司	执行董事	2013.06	/
	天津东疆保税港区青青海港国际贸易有限公司	董事长	2014.12	/
	青海黄金口岸商业管理有限公司	董事长	2015.04	/
	海东市平安驿文化旅游有限公司	董事	2016.09	/
	正平袁家村文化旅游开发管理有限公司	董事长	2018.02	/
	正平科技产业发展有限公司	执行董事	2018.07	/
	深圳鑫聚德投资发展有限公司	执行董事	2018.03	/
	正平（深圳）投资发展集团有限公司	董事	2020.12	/
金生辉	青海金阳光投资集团有限公司	董事	2014.08	/
	天津东疆保税港区青青海港国际贸易有限公司	董事	2014.12	/
	青海黄金口岸商业管理有限公司	董事	2015.04	/
	正平（深圳）投资发展集团有限公司	执行董事	2017.11	2020.12
	正平（深圳）投资发展集团有限公司	董事长	2020.12	/
	陕西隆地电力自动化有限公司	董事	2017.11	/
	青海正宁兴环保再生科技有限公司	董事长	2017.12	/
	贵州水利实业有限公司	董事	2017.12	/
	正平袁家村文化旅游开发管理有限公司	董事	2018.02	/
	新疆国际赛马会有限公司	董事	2021.03	/
王启民	青海物通（集团）实业有限公司	总经理	2006.02	/
	青海物通节能技术服务有限公司	执行董事	2010.09	/

	西宁物畅商贸有限公司	董事	2012.01	/
	青海海湖车城有限公司	监事	2013.06	/
	青海旭泰投资管理股份有限公司	董事	2016.07	/
	青海首宏投资发展集团有限公司	执行董事、总经理	2017.05	/
	青海西宁农村商业银行股份有限公司	监事	2018.05	/
	青海民生置业投资有限公司	执行董事、总经理	2018.11	/
王黎明	青海大学财经学院教师	教师	2002	/
祁辉成	青海智凡律师事务所	主任	2015.04	2020.08
	北京大成（西宁）律师事务所	主任	2020.08	/
	青海康普生物科技股份有限公司	董事	2019.08	/
李秉祥	中节能环保装备股份有限公司	独立董事	2014.02	2020.05
	炼石航空科技股份有限公司	独立董事	2019.06	/
	西安饮食股份有限公司	独立董事	2019.12	/
	长航凤凰股份有限公司	独立董事	2020.05	/
	中航西安飞机工业集团股份有限公司	独立董事	2020.08	/
张海明	贵州水利实业有限公司	董事	2017.12	/
	青海正平加西公路建设有限公司	董事长	2019.05	/
	青海蓝图公路勘测设计有限责任公司	执行董事	2018.03	2020.03
	青海蓝图公路勘测设计有限责任公司	执行董事	2020.09	/
张金林	正平路桥（西藏）工程有限公司	监事	2016.03	/
	青海西行御道旅游管理有限公司	董事	2020.03	/
	西安泉甬医疗器械有限公司	监事	2012.03	/
甘迎新	青海正宁兴环保再生科技有限公司	总经理、董事	2017.12	/
	正平路桥（西藏）工程有限公司	执行董事	2018.11	/
	正平建设集团有限公司	执行董事	2019.05	2021.04
	青海正平公路养护工程有限公司	总经理	2015.09	2021.04
	青海正平公路养护工程有限公司	执行董事	2019.12	2021.04
	商城县陶家河文旅产业发展有限责任公司	董事	2019.04	2020.07
谈小虎	贵州金九金建设发展有限公司	董事	2019.09	/
	正平（深圳）投资发展集团有限公司	总裁	2020.05	/
	正平（深圳）投资发展集团有限公司	董事	2020.12	/



史贵章	贵州水利实业有限公司	监事	2017.12	/
	青海联赢环保再生科技有限公司	董事长	2018.11	/
	青海正和交通建设集团有限公司	执行董事	2019.11	/
	青海正通土木工程试验检测有限公司	执行董事	2015.08	/
	青海金丰交通建设工程有限责任公司	执行董事	2019.12	/
	青海正平公路养护工程有限公司	执行董事、总经理	2021.04	/
	正平建设集团有限公司	执行董事、总经理	2021.04	/
王黎莹	陕西隆地电力自动化有限公司	监事	2018.02	/
	青海正宁兴环保再生科技有限公司	监事	2017.12	/
	贵州水利实业有限公司	董事	2017.12	/
	青海联赢环保再生科技有限公司	监事	2018.11	/
	青海西宁农村商业银行股份有限公司	监事	2018.04	/
	青海正和交通建设集团有限公司	监事	2019.11	/
	青海正平加西公路建设有限公司	监事	2019.05	/
	贵州金九金建设发展有限公司	监事	2019.09	/
	正平隆地（陕西）电动汽车充电运营服务有限公司	监事	2018.04	/
马富昕	新疆金阳光铁路建设管理有限公司	监事	2011.04	/
	陕西隆地电力自动化有限公司	董事	2018.02	/
	青海交建小额贷款有限公司	监事	2016.06	/
	正平（深圳）投资发展集团有限公司	监事	2016.11	/
	青海正宁兴环保再生科技有限公司	董事	2017.12	/
	贵州水利实业有限公司	董事	2017.12	/
	青海蓝图公路勘测设计有限责任公司	监事	2012.06	/
	青海正通土木工程试验检测有限公司	监事	2012.08	/
	青海路拓工程设施制造集团有限公司	监事	2018.11	/
	湖南诚富嘉实基金管理有限公司	监事	2017.07	/
	格尔木生光矿业开发有限公司	监事	2018.10	/
	湖南金迪波纹管业有限公司	董事	2018.08	/
	正平袁家村文化旅游开发管理有限公司	监事	2018.02	/
	正平建设集团有限公司	监事	2019.11	/
	福建省正投建设发展有限公司	监事	2018.09	/

	青海联赢环保再生科技有限公司	董事	2018.10	/
	正平科技产业发展有限公司	监事	2018.07	/
	贵州正平文化旅游发展有限公司	监事	2019.11	/
	商城县陶家河文旅产业发展有限责任公司	监事	2019.04	/
	海东正平文化旅游发展有限公司	监事	2020.04	/
	颍上正平金辉建设工程有限公司	监事	2020.06	/
李正光	贵州水利实业有限公司	董事长	2011.07	
	贵州欣汇盛源房地产开发有限公司	董事长	2017.01	/
	贵州欣水工程项目管理有限公司	董事长	2018.11	/
徐龙斌	陕西隆地电力自动化有限公司	董事长	2000.05	/
	西乡中晖水电有限公司	执行董事	2012.01	/
	正平隆地（陕西）电力运维互联网技术有限公司	董事	2018.04	/
	正平隆地（陕西）智能电气有限公司	董事	2018.06	/
	正平隆地（陕西）电动汽车充电运营服务有限公司	董事	2018.04	/
任艺宏	正平（深圳）投资发展集团有限公司	总经理	2019.09	2020.05
	贵州水利实业有限公司	董事	2017.12	2021.04
	青海正平加西公路建设有限公司	董事	2019.05	/
	福建省正投建设发展有限公司	副董事长	2018.09	/
	商城县陶家河文旅产业发展有限责任公司	董事长	2019.04	2020.06
	贵州金九金建设发展有限公司	董事长	2019.09	2021.03
辛有忠	青海蓝图公路勘测设计有限责任公司	总经理	2016.08	2020.03
	青海蓝图公路勘测设计有限责任公司	执行董事	2020.03	2020.05
	正平（深圳）投资发展集团有限公司	副总裁	2020.02	/
	商城县陶家河文旅产业发展有限责任公司	董事	2020.06	/
在其他单位任职情况的说明	无			

### 三、董事、监事、高级管理人员报酬情况

√适用 □不适用

董事、监事、高级管理人员报酬的决策程序	公司董事、监事、高级管理人员的报酬是根据公司第二届董事会第四十三次（临时）会议审议通过《关于公司董事、监事年度津贴的议案》、公司第四届董事会第一次（临时）会议审议通过《关于公司高级管理人员薪酬的议案》执行。
董事、监事、高级管理人员报酬确定依据	根据《关于公司董事、监事年度津贴的议案》、《关于公司高级管理人员薪酬的议案》，结合公司报告期内自身经营业绩完成情况及办公业绩考评机制确定年度报酬。
董事、监事和高级管理人员报酬的实际支付情况	详见“现任及报告期离任董事、监事和高级管理人员持股变动及报酬情况”。公司董事、监事、高级管理人员的年度津贴、薪酬，严格按照第二届董事会第四十三次（临时）会议、第四届董事会第一次（临时）会议审议通过的相关决议执行。
报告期末全体董事、监事和高级管理人员实际获得的报酬合计	1,080.22 万元

#### 四、公司董事、监事、高级管理人员变动情况

√适用 □不适用

姓名	担任的职务	变动情形	变动原因
金生光	董事长	选举	换届
金生辉	董事	选举	换届
李建莉	董事	选举	换届
王启民	董事	选举	换届
王黎明	董事	选举	换届
祁辉成	董事	选举	换届
李秉祥	董事	选举	换届
张海明	总裁	离任	换届
	监事会主席	选举	换届
张金林	监事	选举	换届
先巴吉	职工监事	选举	换届
甘迎新	副总裁	离任	换届
	总裁	聘任	换届
谈小虎	副总裁	聘任	换届
史贵章	监事会主席	离任	换届
	副总裁	聘任	换届

王黎莹	副总裁、财务总监	聘任	换届
马富昕	副总裁、董事会秘书	聘任	换届
李正光	副总裁	聘任	换届
徐龙斌	副总裁	聘任	换届
李长兰	副总裁	聘任	换届
任艺宏	副总裁	解聘	换届
辛有忠	职工监事	离任	换届

#### 五、近三年受证券监管机构处罚的情况说明

适用 不适用

## 六、母公司和主要子公司的员工情况

### (一) 员工情况

母公司在职员工的数量	64
主要子公司在职员工的数量	1,522
在职员工的数量合计	1,586
母公司及主要子公司需承担费用的离退休职工人数	0
专业构成	
专业构成类别	专业构成人数
生产人员	260
销售人员	107
技术人员	800
财务人员	144
行政人员	275
合计	1,586
教育程度	
教育程度类别	数量（人）
研究生及以上	17
大学本科	616
专科	634
中专及以下	319
合计	1,586

### (二) 薪酬政策

适用 不适用

公司上市以来，按照现代化企业制度要求，遵循按劳分配、效率优先、兼顾公平及可持续发展的原则，充分发挥薪酬的激励和引导作用，为企业的生存和发展起到重要的制度保障作用，同时吸引和保留企业核心人才，并保持薪酬水平的合理有序增长。在薪酬制度方面，公司制定了与企业发展实际相配套的《薪酬与考核管理办法》，实行薪酬总额与经济效益挂钩的“双控”管理模式，按照“总额控制、分类管理、分级考核”的方式优化了企业内部的各种薪酬分配关系。

### (三) 培训计划

适用 不适用

2020年，公司结合实际，以“高层补新、中层补能、基层补缺”为指导思想，以“四商、四业”总体发展战略为依据，以各领域岗位人员培训需求为内容，分专业、分类别、分层次地制定了《2020年度员工培训计划》，明确培训管理体系、组织实施体系、内容体系、方法体系、保障体系等各项管理体系，严格按照计划执行，全年组织实施各类专项培训班13余期，累计参训人数480人次。

2021年，公司将继续围绕企业战略和重点工作，以“开源节流、稳固充实、降本增效、优化提升”为工作指引，加大员工培训力度，重点组织实施领导人才、项目管理人才、投融资人才、专业技术化人才和国际化人才培训工作，为企业持续发展添力蓄能。

### (四) 劳务外包情况

适用 不适用

## 七、其他

适用 不适用

## 第九节 公司治理

## 一、公司治理相关情况说明

适用 不适用

严格按照《公司法》《证券法》《上市公司治理准则》和《上海证券交易所股票上市规则》等法律法规及中国证监会、上海证券交易所等监管部门的有关要求，不断完善公司法人治理结构，建立健全公司管理制度。公司的权利结构、决策机构、监督机构及经营管理层之间权责明确、运作规范，董事、监事和高级管理人员勤勉尽责，积极参加股东大会、董事会、监事会或经营班子会议，并能实事求是地发表各类表决意见，决策的民主性和科学性得到了较好的保障。报告期内，公司结合自身情况，根据相关法律法规修订了《公司章程》《公司总裁工作细则》。报告期内，公司治理的情况符合上市公司规范运作要求，与中国证监会的规定要求不存在重大差异。

1. 股东和股东大会：公司严格按照《公司法》《公司章程》以及《股东大会议事规则》相关规定召开股东大会，能够确保所有股东，特别是中小股东享有平等的权利和地位。公司聘请律师出席股东大会，见证会议的合法、合规性，并出具了法律意见书，保证了股东大会合法有效。报告期内，公司召开了4次股东大会，会议的召集、召开均符合《公司法》《公司章程》等相关规定。

2. 董事与董事会：公司第三届董事会由7名董事组成，第四届董事会由7名董事组成。公司严格按照《公司法》《公司章程》以及《董事会议事规则》等法律法规、规章制度选聘董事，董事会人数及成员构成符合法律法规和《公司章程》的规定要求；公司董事会会议的召集、召开、会议决议程序和决议、会议相关信息披露均能严格按照相关法律法规、规章制度执行；董事会下设战略委员会、审计委员会、提名委员会、薪酬与考核委员会，各专业委员会分工明确，各位董事勤勉尽责，及时出席董事会和股东大会，为公司科学决策提供了强有力的支持，切实维护了全体股东和公司的利益。报告期内召开了11次董事会会议，各次会议的召集召开均符合相关法律法规要求。

3. 监事和监事会：公司第三届监事会由3名监事组成，第四届监事会由3名监事组成，监事会人数、成员任免及构成符合法律法规要求；监事会能够按照法律法规和《监事会议事规则》开展各项工作，认真履职，对公司董事、高级管理人员的履职、公司财务的合规合法性进行监督。报告期内召开了7次监事会会议，会议的召开程序均按照《公司法》、《公司章程》的要求规范运行，有效维护了公司及股东的合法权益。

4. 信息披露与投资者关系：公司严格按照《证券法》、《上市公司信息披露管理办法》、《上交所股票上市规则》和公司相关制度，真实、准确、完整、及时地披露公司信息。同时，公司积极开展投资者关系管理工作，设立了联系电话、传真及电子邮箱，及时解答投资者疑问，确保了所有股东有平等的机会获得公司信息，力求建立良好、稳定的投资者关系。

5. 公司治理制度方面：报告期内，公司根据相关法律法规要求和公司实际情况，新制定《人力资源管理基本制度》等管理办法和细则。

6. 公司相关利益者：公司充分尊重和维护利益相关者的合法权益，努力实现股东、员工、社会等各方利益的协调平衡，共同推动公司持续、健康、稳定的发展。

报告期内，公司法人治理的实际状况符合《公司法》《上市公司治理准则》和中国证监会相关规定的要求，不存在差异。公司继续加强内部控制，优化业务流程，持续规范运作，制定了公司内部控制制度，进一步健全和完善了内部控制体系。按照《内部控制评价指引》及《正平股份内部控制评价管理办法》的要求，公司完成了本年度内部控制自评工作，认为公司现有的内部控制已涵盖了公司经营管理的主要方面，形成了有效的控制体系。

公司治理与中国证监会相关规定的要求是否存在重大差异；如有重大差异，应当说明原因

适用 不适用

## 二、股东大会情况简介

会议届次	召开日期	决议刊登的指定网站的查询索引	决议刊登的披露日期
正平股份 2020 年第一次临时股东大会	2020.03.09	www.sse.com.cn	2020.03.10
正平股份 2019 年年度股东大会	2020.05.22	www.sse.com.cn	2020.05.23
正平股份 2020 年第二次临时股东大会	2020.11.06	www.sse.com.cn	2020.11.07
正平股份 2020 年第三次临时股东大会	2020.12.25	www.sse.com.cn	2020.12.26

股东大会情况说明

适用 不适用

## 三、董事履行职责情况

### (一) 董事参加董事会和股东大会的情况

董事姓名	是否独立董事	参加董事会情况						参加股东大会情况
		本年应参加董事会次数	亲自出席次数	以通讯方式参加次数	委托出席次数	缺席次数	是否连续两次未亲自参加会议	出席股东大会的次数
金生光	否	12	12	3	0	0	否	3
金生辉	否	12	12	3	0	0	否	4
李建莉	否	12	12	7	0	0	否	2
王启民	否	12	12	4	0	0	否	3
王黎明	是	12	12	4	0	0	否	3
祁辉成	是	12	11	4	0	1	否	3
李秉祥	是	12	12	7	0	0	否	2

连续两次未亲自出席董事会会议的说明

适用 不适用

年内召开董事会会议次数	12
其中：现场会议次数	5
通讯方式召开会议次数	3
现场结合通讯方式召开会议次数	4

### (二) 独立董事对公司有关事项提出异议的情况

适用 不适用

### (三) 其他

适用 不适用

## 四、董事会下设专门委员会在报告期内履行职责时所提出的重要意见和建议，存在异议事项的，应当披露具体情况

适用 不适用

公司董事会下设战略委员会、审计委员会、提名委员会、薪酬与考核委员会四个专门委员会，其中审计委员会、提名委员会、薪酬与考核委员会由独立董事担任召集人。

1、公司董事会战略委员会

报告期内，公司董事会战略委员会共召开 1 次会议，具体为：2020 年 12 月 25 日对《关于选举第四届董事会战略委员会主任委员的议案》发表了审核意见。

#### 2、公司董事会审计委员会

报告期内，公司董事会审计委员会共召开 7 次会议，具体为：2020 年 1 月 10 日对《关于向控股子公司提供担保的议案》发表了审核意见；2020 年 4 月 29 日对《公司 2019 年年度报告及其摘要》、《公司 2019 年度财务决算报告》、《公司 2019 年度内部控制评价报告》、《关于聘请公司 2020 年外部审计机构的议案》、《关于公司 2020 年度日常关联交易预计的议案》、《公司 2020 年度第一季度报告》发表了审核意见；2020 年 6 月 17 日对《签署委托经营管理协议暨关联交易的议案》发表了审核意见；2020 年 8 月 28 日对《公司 2020 年半年度报告及报告摘要》发表了审核意见；2020 年 10 月 20 日对《关于调整公司 2020 年度日常关联交易预计的议案》发表了审核意见；2020 年 10 月 29 日对《关于〈公司 2020 年第三季度报告〉的议案》发表了审核意见；2020 年 12 月 25 日对《关于选举第四届董事会审计委员会主任委员的议案》发表了审核意见。

#### 3、公司提董事会名委员会

报告期内，公司董事会提名委员会共召开 3 次会议，具体为：2020 年 12 月 9 日对《关于董事会换届选举非独立董事候选人的议案》、《关于董事会换届选举独立董事候选人的议案》发表了审核意见；2020 年 12 月 24 日对《第三届董事会提名委员会对第四届董事会各专门委员会成员的提名》、《第三届董事会提名委员会对第四届董事会第一次会议相关议案的审核意见》发表了审核意见；2020 年 12 月 25 日对《关于选举第四届董事会提名委员会主任委员的议案》发表了审核意见。

#### 4、公司董事会薪酬与考核委员会

报告期内，公司董事会薪酬与考核委员会共召开 3 次会议，具体为：2020 年 10 月 29 日对《关于公司基本管理制度的议案》发表了审核意见；2020 年 12 月 9 日《关于审议公司董事、监事年度津贴的议案》发表了审核意见；2020 年 12 月 25 日《关于选举第四届董事会薪酬与考核委员会主任委员的议案》发表了审核意见。

### 五、监事会发现公司存在风险的说明

适用 不适用

### 六、公司就其与控股股东在业务、人员、资产、机构、财务等方面存在的不能保证独立性、不能保持自主经营能力的情况说明

适用 不适用

存在同业竞争的，公司相应的解决措施、工作进度及后续工作计划

适用 不适用

### 七、报告期内对高级管理人员的考评机制，以及激励机制的建立、实施情况

适用 不适用

公司不断研究改进对高级管理人员的绩效评价标准、程序和相关激励与约束机制，高管人员的聘任严格按照有关法律法规、公司《章程》和公司董事会各专门委员会议事规则的相关规定进行，同时通过建立健全薪酬与考核制度及激励与约束制度，使公司高级管理人员的聘任、考评和激励标准化、程序化、制度化。为保证公司持续发展，建立公正、有效的激励机制，支付有竞争力的报酬，稳定管理团队。报告期内，在第三届董事会 2019 年第一次定期会议审议通过了《关于公司基本管理制度的议案》的基础上，公司对《薪酬与考核管理办法》进行了进一步修订和完善，已经 2020 年 10 月 29 日召开的第三届董事会第四十一次（临时）会议审议通过，同时公司于第四届董事会第一次（临时）会议审议通过《关于公司高级管理人员薪酬的议案》。使公司管理层的薪酬水平处于行业前列水平。公司高级管理人员按不同职级、薪级标准定薪，实行年薪制。为使公司高级管理人员与公司股东的利益保持一致，公司将高级管理人员的绩效薪酬与经营业绩挂钩，年薪分为固定月薪和绩效薪酬两部分，进一步提高加强公司高级管理人员的责任意



识。公司高管人员的薪酬方案与公司长期发展规划相结合，防止了短期行为，促进了公司的长期、稳定、健康发展。

#### 八、是否披露内部控制自我评价报告

适用 不适用

详见公司本年度《内部控制评价报告》

报告期内内部控制存在重大缺陷情况的说明

适用 不适用

#### 九、内部控制审计报告的相关情况说明

适用 不适用

详见公司本年度《内部控制评价报告》

是否披露内部控制审计报告：是

内部控制审计报告意见类型：标准的无保留意见

#### 十、其他

适用 不适用

## 第十节 公司债券相关情况

适用 不适用

## 第十一节 财务报告

### 一、审计报告

√适用□不适用

## 希格玛会计师事务所（特殊普通合伙）

Xigema Cpas (Special General Partnership)

希会审字(2021)3646 号

## 审计报告

正平路桥建设股份有限公司全体股东：

### 一、 审计意见

我们审计了正平路桥建设股份有限公司（以下简称“贵公司”、“正平股份”）财务报表，包括 2020 年 12 月 31 日的合并及母公司资产负债表，2020 年度的合并及母公司利润表、合并及母公司现金流量表、合并及母公司股东权益变动表以及相关财务报表附注。

我们认为，后附的财务报表在所有重大方面按照企业会计准则的规定编制，公允反映了贵公司 2020 年 12 月 31 日的合并及母公司财务状况以及 2020 年度的合并及母公司经营成果和现金流量。

### 二、 形成审计意见的基础

我们按照中国注册会计师审计准则的规定执行了审计工作。审计报告的“注册会计师对财务报表审计的责任”部分进一步阐述了我们在这些准则下的责任。按照中国注册会计师职业道德守则，我们独立于贵公司，并履行了职业道德方面的其他责任。我们相信，我们获取的审计证据是充分、适当的，为发表审计意见提供了基础。

### 三、 关键审计事项

关键审计事项是我们根据职业判断，认为对本期财务报表审计最为重要的事项。这些事项的应对以对财务报表整体进行审计并形成审计意见为背景，我们不对这些事项单独发表意见。

## （一）收入确认

### 1. 事项描述

相关信息披露参见财务报表附注“三、公司重要会计政策及会计估计”之“（二十二）收入”及“五、合并财务报表项目注释”之“（四十三）营业收入和营业成本

正平股份于2020年1月1日起执行新收入准则，正平股份营业收入主要来源于建造合同收入，根据新收入准则及正平股份的会计政策，建造合同收入通过计算履约进度，在某一时段内确认收入。履约进度涉及管理层的重大判断和估计，包括完成的进度、交付的范围以及所需的服务、合同总成本、尚未完工成本、合同总收入和合同风险的估计。此外，由于情况的改变，合同总成本及合同总收入会较原有的估计发生变化（有时可能是重大的），需要管理层于合同执行过程中持续评估和修订。因此，我们将建造合同收入确认认定为关键审计事项。

### 2. 审计应对

- （1）检查管理层制定的收入确认政策是否符合新收入准则的相关规定；
- （2）我们了解和评价与建造合同收入确认相关的内部控制设计的有效性，测试了关键控制执行的有效性，包括合同成本、合同收入及履约进度确认流程等；
- （3）选取建造合同样本，复核建造合同及关键合同条款，检查预计总收入、预计总成本所依据的建造合同和预算成本资料及其假设，评价管理层所作估计是否合理、依据是否充分；
- （4）选取样本对本年已发生的工程施工成本进行检查；
- （5）重新计算建造合同完工百分比，以验证其准确性；
- （6）对主要合同的毛利率进行检查，对毛利率水平发生异常波动的大额项目实施询问、分析性复核等相关程序；

(7) 选取建造合同样本，对工程形象进度进行现场查看，与工程管理部门讨论工程的完工进度，并与账面记录进行比较。

## (二) 应收款项的坏账准备

### 1. 事项描述

相关信息披露参见财务报表附注“三、公司重要会计政策及会计估计”之“（八）金融工具”及“五、合并财务报表项目注释”之“（三）应收账款”、“（八）一年内到期的非流动资产”、“（十二）长期应收款”及“（二十三）其他非流动资产”（以下合称“应收款项”）。

正平股份于 2019 年 1 月 1 日起执行新金融工具准则，管理层基于单项和组合并考虑客户的信用风险，评估应收款项的预期信用损失。由于应收款项金额重大，且应收款项年末账面价值的确定需要管理层识别已发生减值的项目和客观证据、涉及管理层运用重大会计估计和判断。因此我们将应收款项的减值认定为关键审计事项。

### 2. 审计应对

- (1) 我们了解、评估并测试了与应收款项减值相关的内部控制。
- (2) 检查应收款项减值准备计提的会计政策，评估所使用方法的恰当性以及减值准备计提比例的合理性。
- (3) 检查相关的交易合同和信用条款及实际信用条款的遵守情况。
- (4) 对应收款项进行账龄分析，复核其准确性，对长账龄、逾期未回款的应收款项及交易对方出现财务问题回款困难的应收款项，复核其未来可能回款的金额，评估是否出现减值的迹象。
- (5) 与贵公司财务管理团队讨论有关应收款项可能出现减值的迹象，待该等减值迹象出现，评估管理层是否已根据相关会计准则要求进行测试。
- (6) 结合期后回款情况评价管理层对坏账准备计提的合理性。

(7) 审阅应收款项减值测试的支持性文件，评估应收款项减值准备的计提，评估贵公司于 2020 年 12 月 31 日对应收款项坏账准备的会计处理及披露。

#### 四、其他信息

贵公司管理层（以下简称管理层）对其他信息负责。其他信息包括年度报告中涵盖的信息，但不包括财务报表和我们的审计报告。

我们对财务报表发表的审计意见并不涵盖其他信息，我们也不对其他信息发表任何形式的鉴证结论。

结合我们对财务报表的审计，我们的责任是阅读其他信息，在此过程中，考虑其他信息是否与财务报表或我们在审计过程中了解到的情况存在重大不一致或者似乎存在重大错报。

基于我们已经执行的工作，如果我们确定其他信息存在重大错报，我们应当报告该事实。在这方面，我们无任何事项需要报告。

#### 五、管理层和治理层对财务报表的责任

管理层负责按照企业会计准则的规定编制财务报表，使其实现公允反映，并设计、执行和维护必要的内部控制，以使财务报表不存在由于舞弊或错误导致的重大错报。

在编制财务报表时，管理层负责评估贵公司的持续经营能力，披露与持续经营相关的事项（如适用），并运用持续经营假设，除非管理层计划清算贵公司、停止营运或别无其他现实的选择。

治理层负责监督贵公司的财务报告过程。

#### 六、注册会计师对财务报表审计的责任

我们的目标是对财务报表整体是否不存在由于舞弊或错误导致的重大错报获取合理保证，并出具包含审计意见的审计报告。合理保证是高水平的保证，但并不能保证按照审计准则执行的审计在某一重大错报存在时总能发现。错报可能由舞弊或错误导致，如果合理预期错报单独或汇总起来可能影响财务报表使用者依据财务报表作出的经济决策，则通常认为错报是重大的。

在按照审计准则执行审计的过程中，我们运用职业判断，并保持职业怀疑。同时，我们也执行以下工作：

（一）识别和评估由于舞弊或错误导致的财务报表重大错报风险，设计和实施审计程序以应对这些风险，并获取充分、适当的审计证据，作为发表审计意见的基础。由于舞弊可能涉及串通、伪造、故意遗漏、虚假陈述或凌驾于内部控制之上，未能发现由于舞弊导致的重大错报的风险高于未能发现由于错误导致的重大错报的风险。

（二）了解与审计相关的内部控制，以设计恰当的审计程序，但目的并非对内部控制的有效性发表意见。

（三）评价管理层选用会计政策的恰当性和作出会计估计及相关披露的合理性。

（四）对管理层使用持续经营假设的恰当性得出结论。同时，根据获取的审计证据，就可能导致对贵公司持续经营能力产生重大疑虑的事项或情况是否存在重大不确定性得出结论。如果我们得出结论认为存在重大不确定性，审计准则要求我们在审计报告中提请报表使用者注意财务报表中的相关披露；如果披露不充分，我们应当发表非无保留意见。我们的结论基于截至审计报告日可获得的信息。然而，未来的事项或情况可能导致贵公司不能持续经营。

（五）评价财务报表的总体列报、结构和内容，并评价财务报表是否公允反映相关交易和事项。

（六）就贵公司中实体或业务活动的财务信息获取充分、适当的审计证据，以对财务报表发表审计意见。我们负责指导、监督和执行集团审计，并对审计意见承担全部责任。

我们与治理层就计划的审计范围、时间安排和重大审计发现等事项进行沟通，包括沟通我们在审计中识别出的值得关注的内部控制缺陷。

我们还就已遵守与独立性相关的职业道德要求向治理层提供声明，并与治理层沟通可能被合理认为影响我们独立性的所有关系和其他事项，以及相关的防范措施。

从与治理层沟通过的事项中，我们确定哪些事项对本期财务报表审计最为重要，因而构成关键审计事项。我们在审计报告中描述这些事项，除非法律法规禁止公开披露这些事项，或在极少数情形下，如果合理预期在审计报告中沟通某事项造成的负面后果超过在公众利益方面产生的益处，我们确定不应在审计报告中沟通该事项。

希格玛会计师事务所（特殊普通合伙）

中国注册会计师：吴丽  
（项目合伙人）

中国 西安市

中国注册会计师：朱航

2021 年 4 月 22 日

## 二、财务报表

## 合并资产负债表

2020 年 12 月 31 日

编制单位：正平路桥建设股份有限公司

单位：元币种：人民币

项目	附注	2020 年 12 月 31 日	2019 年 12 月 31 日
<b>流动资产：</b>			
货币资金	七、1	851,577,255.56	629,431,522.96
结算备付金			
拆出资金			
交易性金融资产			
衍生金融资产			
应收票据	七、4	1,074,076.46	606,737.73
应收账款	七、5	566,856,795.60	1,056,982,294.92
应收款项融资	七、6	568,793.90	1,792,448.00
预付款项	七、7	131,349,483.02	87,087,110.32
应收保费			
应收分保账款			
应收分保合同准备金			
其他应收款	七、8	366,842,206.65	302,157,004.52
其中：应收利息		1,290,075.49	367,250.00
应收股利			
买入返售金融资产			
存货	七、9	75,503,113.78	2,742,748,785.43
合同资产	七、10	2,995,510,811.49	
持有待售资产			
一年内到期的非流动资产	七、12	886,900.74	
其他流动资产	七、13	243,023,362.86	204,813,807.25
流动资产合计		5,233,192,800.06	5,025,619,711.13
<b>非流动资产：</b>			
发放贷款和垫款			
债权投资	七、14	20,632,500.00	886,900.74
其他债权投资			
长期应收款	七、16		30,557,221.61
长期股权投资	七、17	380,824,122.06	148,515,375.75
其他权益工具投资	七、18	433,042,497.29	443,063,531.52
其他非流动金融资产			
投资性房地产			
固定资产	七、21	568,033,348.83	601,610,018.98
在建工程	七、22	42,732,705.93	31,576,108.47
生产性生物资产	七、23	4,255,425.77	4,728,250.85
油气资产			
使用权资产			
无形资产	七、26	233,204,162.67	182,974,856.87
开发支出	七、27	7,180,405.71	4,957,492.27
商誉	七、28	41,501,454.90	41,119,836.50
长期待摊费用	七、29	40,152,546.35	45,208,860.25
递延所得税资产	七、30	26,676,414.51	19,807,382.17



其他非流动资产	七、31	136,764,720.81	7,208,524.11
非流动资产合计		1,935,000,304.83	1,562,214,360.09
资产总计		7,168,193,104.89	6,587,834,071.22
<b>流动负债：</b>			
短期借款	七、32	533,000,000.00	803,895,000.00
向中央银行借款			
拆入资金			
交易性金融负债			
衍生金融负债			
应付票据	七、35	804,204,416.88	285,862,757.11
应付账款	七、36	2,072,863,259.51	1,848,724,836.22
预收款项	七、37	41,385,079.41	637,349,865.73
合同负债	七、38	535,714,379.78	
卖出回购金融资产款			
吸收存款及同业存放			
代理买卖证券款			
代理承销证券款			
应付职工薪酬	七、39	54,490,861.50	51,605,045.76
应交税费	七、40	77,755,117.62	55,282,470.77
其他应付款	七、41	254,066,474.22	227,658,475.41
其中：应付利息		6,561,847.97	6,530,859.90
应付股利		9,114,000.00	1,274,000.00
应付手续费及佣金			
应付分保账款			
持有待售负债			
一年内到期的非流动负债	七、43	283,748,254.50	398,475,079.93
其他流动负债	七、44	201,313,805.77	164,743,646.20
流动负债合计		4,858,541,649.19	4,473,597,177.13
<b>非流动负债：</b>			
保险合同准备金			
长期借款	七、45	489,005,988.88	493,044,444.44
应付债券			
其中：优先股			
永续债			
租赁负债			
长期应付款	七、48	28,288,779.88	8,552,782.22
长期应付职工薪酬			
预计负债			
递延收益	七、51	18,159,913.42	20,365,946.56
递延所得税负债	七、30	58,287.91	708,425.44
其他非流动负债			
非流动负债合计		535,512,970.09	522,671,598.66
负债合计		5,394,054,619.28	4,996,268,775.79
<b>所有者权益（或股东权益）：</b>			
实收资本（或股本）	七、53	560,004,200.00	560,004,200.00
其他权益工具			
其中：优先股			

永续债			
资本公积	七、55	228,763,229.94	228,799,137.42
减：库存股			
其他综合收益	七、57	-4,658,647.60	3,855,106.08
专项储备	七、58	81,652,952.58	71,598,909.18
盈余公积	七、59	63,256,542.07	46,776,574.11
一般风险准备			
未分配利润	七、60	565,262,256.12	482,611,675.63
归属于母公司所有者权益 (或股东权益) 合计		1,494,280,533.11	1,393,645,602.42
少数股东权益		279,857,952.50	197,919,693.01
所有者权益(或股东权益) 合计		1,774,138,485.61	1,591,565,295.43
负债和所有者权益 (或股东权益) 总计		7,168,193,104.89	6,587,834,071.22

法定代表人：

主管会计工作负责人：

会计机构负责人：

## 母公司资产负债表

2020 年 12 月 31 日

编制单位:正平路桥建设股份有限公司

单位:元币种:人民币

项目	附注	2020 年 12 月 31 日	2019 年 12 月 31 日
<b>流动资产:</b>			
货币资金		471,732,153.01	341,902,722.47
交易性金融资产			
衍生金融资产			
应收票据			
应收账款	十七、1	136,879,752.43	226,348,212.43
应收款项融资			
预付款项		74,388,272.63	54,968,984.25
其他应收款	十七、2	928,733,868.27	813,404,515.84
其中: 应收利息		1,177,666.67	
应收股利		9,486,000.00	19,526,000.00
存货		5,756,472.62	1,548,117,817.34
合同资产		1,686,559,477.03	
持有待售资产			
一年内到期的非流动资产			
其他流动资产		148,755,267.17	63,592,481.72
流动资产合计		3,452,805,263.16	3,048,334,734.05
<b>非流动资产:</b>			
债权投资		20,632,500.00	
其他债权投资			
长期应收款			30,557,221.61
长期股权投资	十七、3	1,561,066,655.34	1,318,962,209.51
其他权益工具投资		32,844,794.33	42,824,574.46
其他非流动金融资产			
投资性房地产			
固定资产		128,453,257.09	140,868,189.58
在建工程			
生产性生物资产			
油气资产			
使用权资产			
无形资产		10,036,732.52	10,552,077.41
开发支出		1,334,557.40	640,061.62
商誉			
长期待摊费用		18,415,722.93	32,944,230.01
递延所得税资产		5,519,180.99	3,364,570.54
其他非流动资产			
非流动资产合计		1,778,303,400.60	1,580,713,134.74
资产总计		5,231,108,663.76	4,629,047,868.79
<b>流动负债:</b>			
短期借款		214,000,000.00	485,000,000.00
交易性金融负债			
衍生金融负债			
应付票据		628,310,000.00	205,426,503.80

应付账款		1,043,983,319.32	679,001,749.60
预收款项		224,090.00	290,612,900.23
合同负债		202,527,254.18	
应付职工薪酬		12,508,990.02	9,394,550.59
应交税费		49,287,049.40	21,444,116.20
其他应付款		1,050,087,252.34	866,328,807.68
其中：应付利息		1,128,789.96	3,715,764.57
应付股利			
持有待售负债			
一年内到期的非流动负债		206,234,962.56	328,529,075.39
其他流动负债		90,861,561.35	76,057,279.83
流动负债合计		3,498,024,479.17	2,961,794,983.32
<b>非流动负债：</b>			
长期借款		351,388,888.88	456,044,444.44
应付债券			
其中：优先股			
永续债			
租赁负债			
长期应付款		14,346,677.82	8,333,333.30
长期应付职工薪酬			
预计负债			
递延收益		1,102,603.85	3,412,067.27
递延所得税负债		8,862.17	648,686.17
其他非流动负债			
非流动负债合计		366,847,032.72	468,438,531.18
负债合计		3,864,871,511.89	3,430,233,514.50
<b>所有者权益（或股东权益）：</b>			
实收资本（或股本）		560,004,200.00	560,004,200.00
其他权益工具			
其中：优先股			
永续债			
资本公积		259,825,927.31	259,825,927.31
减：库存股			
其他综合收益		-4,806,924.82	3,675,888.29
专项储备		50,371,396.83	28,065,381.77
盈余公积		63,256,542.07	46,776,574.11
未分配利润		437,586,010.48	300,466,382.81
所有者权益（或股东权益）合计		1,366,237,151.87	1,198,814,354.29
负债和所有者权益（或股东权益）总计		5,231,108,663.76	4,629,047,868.79

法定代表人：

主管会计工作负责人：

会计机构负责人：

## 合并利润表

2020 年 1—12 月

单位:元币种:人民币

项目	附注	2020 年度	2019 年度
一、营业总收入		4,891,605,145.27	3,728,620,812.66
其中:营业收入	七、61	4,891,605,145.27	3,728,620,812.66
利息收入			
已赚保费			
手续费及佣金收入			
二、营业总成本		4,694,345,839.54	3,596,167,964.84
其中:营业成本	七、61	4,415,296,997.17	3,318,743,311.70
利息支出			
手续费及佣金支出			
退保金			
赔付支出净额			
提取保险责任准备金净额			
保单红利支出			
分保费用			
税金及附加	七、62	14,758,339.10	10,234,878.14
销售费用	七、63	11,966,048.12	13,377,920.33
管理费用	七、64	113,502,635.61	119,125,741.48
研发费用	七、65	2,079,009.19	6,451,785.00
财务费用	七、66	136,742,810.35	128,234,328.19
其中:利息费用		128,168,020.70	100,256,143.20
利息收入		2,132,396.69	2,564,833.81
加:其他收益	七、67	5,203,973.53	4,633,699.59
投资收益(损失以“-”号填列)	七、68	1,764,496.54	3,764,996.41
其中:对联营企业和合营企业的投资收益		-474,637.17	-1,215,774.03
以摊余成本计量的金融资产终止确认收益			
汇兑收益(损失以“-”号填列)			
净敞口套期收益(损失以“-”号填列)			
公允价值变动收益(损失以“-”号填列)			
信用减值损失(损失以“-”号填列)	七、71	-29,638,365.95	-17,101,343.08
资产减值损失(损失以“-”号填列)	七、72	-7,216,616.52	
资产处置收益(损失以“-”号填列)			
三、营业利润(亏损以“-”号填列)		167,372,793.33	123,750,200.74
加:营业外收入	七、74	4,171,898.86	1,189,702.41
减:营业外支出	七、75	6,500,366.73	1,355,232.73

四、利润总额（亏损总额以“-”号填列）		165,044,325.46	123,584,670.42
减：所得税费用	七、76	34,382,958.34	27,522,577.96
五、净利润（净亏损以“-”号填列）		130,661,367.12	96,062,092.46
（一）按经营持续性分类			
1.持续经营净利润（净亏损以“-”号填列）		130,661,367.12	96,062,092.46
2.终止经营净利润（净亏损以“-”号填列）			
（二）按所有权归属分类			
1.归属于母公司股东的净利润（净亏损以“-”号填列）		110,330,632.45	71,409,449.51
2.少数股东损益（净亏损以“-”号填列）		20,330,734.67	24,652,642.95
六、其他综合收益的税后净额		-8,513,753.68	3,855,106.08
（一）归属母公司所有者的其他综合收益的税后净额		-8,513,753.68	3,855,106.08
1.不能重分类进损益的其他综合收益		-8,513,753.68	3,855,106.08
（1）重新计量设定受益计划变动额			
（2）权益法下不能转损益的其他综合收益			
（3）其他权益工具投资公允价值变动		-8,513,753.68	3,855,106.08
（4）企业自身信用风险公允价值变动			
2.将重分类进损益的其他综合收益			
（1）权益法下可转损益的其他综合收益			
（2）其他债权投资公允价值变动			
（3）金融资产重分类计入其他综合收益的金额			
（4）其他债权投资信用减值准备			
（5）现金流量套期储备			
（6）外币财务报表折算差额			
（7）其他			
（二）归属于少数股东的其他综合收益的税后净额			
七、综合收益总额		122,147,613.44	99,917,198.54
（一）归属于母公司所有者的综合收益总额		101,816,878.77	75,264,555.59
（二）归属于少数股东的综合收益总额		20,330,734.67	24,652,642.95
八、每股收益：			

(一) 基本每股收益(元/股)		0.20	0.13
(二) 稀释每股收益(元/股)		0.20	0.13

法定代表人：

主管会计工作负责人：

会计机构负责人：

**母公司利润表**  
2020 年 1—12 月

单位:元币种:人民币

项目	附注	2020 年度	2019 年度
一、营业收入	十七、4	3,184,663,144.10	1,715,734,456.88
减: 营业成本	十七、4	2,862,288,884.81	1,489,280,263.01
税金及附加		6,969,774.29	4,911,617.23
销售费用			
管理费用		31,426,321.89	34,252,624.91
研发费用		631,523.98	
财务费用		88,944,352.93	92,714,603.98
其中: 利息费用		81,841,685.67	70,889,493.00
利息收入		1,330,889.17	5,064,277.86
加: 其他收益		2,834,545.60	1,403,240.30
投资收益(损失以“-”号填列)	十七、5	11,167,229.02	37,631,993.12
其中: 对联营企业和合营企业的投资收益		-378,937.65	-612,876.32
以摊余成本计量的金融资产终止确认收益			
净敞口套期收益(损失以“-”号填列)			
公允价值变动收益(损失以“-”号填列)			
信用减值损失(损失以“-”号填列)		-1,433,166.38	-3,713,241.92
资产减值损失(损失以“-”号填列)		-7,216,616.52	
资产处置收益(损失以“-”号填列)			
二、营业利润(亏损以“-”号填列)		199,754,277.92	129,897,339.25
加: 营业外收入		1,045,766.23	
减: 营业外支出		5,430,000.00	70,000.00
三、利润总额(亏损总额以“-”号填列)		195,370,044.15	129,827,339.25
减: 所得税费用		30,570,364.52	13,245,946.39
四、净利润(净亏损以“-”号填列)		164,799,679.63	116,581,392.86
(一) 持续经营净利润(净亏损以“-”号填列)		164,799,679.63	116,581,392.86
(二) 终止经营净利润(净亏损以“-”号填列)			
五、其他综合收益的税后净额		-8,482,813.11	3,675,888.29
(一) 不能重分类进损益的其他综合收益		-8,482,813.11	3,675,888.29
1. 重新计量设定受益计划变动额			



2. 权益法下不能转损益的其他综合收益			
3. 其他权益工具投资公允价值变动		-8,482,813.11	3,675,888.29
4. 企业自身信用风险公允价值变动			
(二) 将重分类进损益的其他综合收益			
1. 权益法下可转损益的其他综合收益			
2. 其他债权投资公允价值变动			
3. 金融资产重分类计入其他综合收益的金额			
4. 其他债权投资信用减值准备			
5. 现金流量套期储备			
6. 外币财务报表折算差额			
7. 其他			
六、综合收益总额		156,316,866.52	120,257,281.15
七、每股收益：			
(一) 基本每股收益(元/股)			
(二) 稀释每股收益(元/股)			

法定代表人：

主管会计工作负责人：

会计机构负责人：

**合并现金流量表**  
2020 年 1—12 月

单位：元币种：人民币

项目	附注	2020年度	2019年度
<b>一、经营活动产生的现金流量：</b>			
销售商品、提供劳务收到的现金		5,215,938,143.58	3,697,745,203.14
客户存款和同业存放款项净增加额			
向中央银行借款净增加额			
向其他金融机构拆入资金净增加额			
收到原保险合同保费取得的现金			
收到再保业务现金净额			
保户储金及投资款净增加额			
收取利息、手续费及佣金的现金			
拆入资金净增加额			
回购业务资金净增加额			
代理买卖证券收到的现金净额			
收到的税费返还			
收到其他与经营活动有关的现金	七、78	434,396,442.30	320,908,363.20
经营活动现金流入小计		5,650,334,585.88	4,018,653,566.34
购买商品、接受劳务支付的现金		4,329,816,112.96	2,958,553,170.85
客户贷款及垫款净增加额			
存放中央银行和同业款项净增加额			
支付原保险合同赔付款项的现金			
拆出资金净增加额			
支付利息、手续费及佣金的现金			
支付保单红利的现金			
支付给职工及为职工支付的现金		224,405,095.41	240,832,627.71
支付的各项税费		156,854,171.33	104,203,744.40
支付其他与经营活动有关的现金	七、78	651,868,227.89	291,830,488.81

经营活动现金流出小计		5,362,943,607.59	3,595,420,031.77
经营活动产生的现金流量净额		287,390,978.29	423,233,534.57
<b>二、投资活动产生的现金流量：</b>			
收回投资收到的现金		20,560,000.00	
取得投资收益收到的现金		753,835.21	1,382,644.90
处置固定资产、无形资产和其他长期资产收回的现金净额		943,700.00	27,445.10
处置子公司及其他营业单位收到的现金净额			
收到其他与投资活动有关的现金	七、78	27,523,452.00	3,230,875.54
投资活动现金流入小计		49,780,987.21	4,640,965.54
购建固定资产、无形资产和其他长期资产支付的现金		54,640,450.44	101,693,219.29
投资支付的现金		260,560,000.00	63,920,000.00
质押贷款净增加额			
取得子公司及其他营业单位支付的现金净额		1,038,222.35	
支付其他与投资活动有关的现金	七、78	258,305,947.28	35,579,779.85
投资活动现金流出小计		574,544,620.07	201,192,999.14
投资活动产生的现金流量净额		-524,763,632.86	-196,552,033.60
<b>三、筹资活动产生的现金流量：</b>			
吸收投资收到的现金		20,500,000.00	18,495,000.00
其中：子公司吸收少数股东投资收到的现金		20,500,000.00	18,495,000.00
取得借款收到的现金		898,014,100.00	1,350,748,000.00
收到其他与筹资活动有关的现金	七、78	1,041,393,221.58	238,000,000.00
筹资活动现金流入小计		1,959,907,321.58	1,607,243,000.00
偿还债务支付的现金		1,267,938,383.33	1,204,159,178.70
分配股利、利润或偿付利息支付的现金		147,704,247.26	130,427,456.33
其中：子公司支付给少数股东的股利、利润		1,274,000.00	7,644,000.00
支付其他与筹资活动有关的现金	七、78	224,918,463.71	294,004,530.69

筹资活动现金流出小计		1,640,561,094.30	1,628,591,165.72
筹资活动产生的现金流量净额		319,346,227.28	-21,348,165.72
四、汇率变动对现金及现金等价物的影响			
五、现金及现金等价物净增加额		81,973,572.71	205,333,335.25
加：期初现金及现金等价物余额		576,182,054.05	370,848,718.80
六、期末现金及现金等价物余额		658,155,626.76	576,182,054.05

法定代表人：甘迎新

主管会计工作负责人：王黎莹

会计机构负责人：延丹丹

**母公司现金流量表**  
2020 年 1—12 月

单位:元币种:人民币

项目	附注	2020年度	2019年度
<b>一、经营活动产生的现金流量:</b>			
销售商品、提供劳务收到的现金		3,200,619,716.13	1,770,212,957.41
收到的税费返还			
收到其他与经营活动有关的现金		399,722,783.32	241,963,974.88
经营活动现金流入小计		3,600,342,499.45	2,012,176,932.29
购买商品、接受劳务支付的现金		2,676,553,735.36	1,460,718,126.20
支付给职工及为职工支付的现金		62,650,855.53	79,853,246.14
支付的各项税费		99,443,872.63	34,346,103.57
支付其他与经营活动有关的现金		481,703,081.04	278,074,291.42
经营活动现金流出小计		3,320,351,544.56	1,852,991,767.33
经营活动产生的现金流量净额		279,990,954.89	159,185,164.96
<b>二、投资活动产生的现金流量:</b>			
收回投资收到的现金			
取得投资收益收到的现金		19,776,000.00	15,538,644.90
处置固定资产、无形资产和其他长期资产收回的现金净额		830,000.00	
处置子公司及其他营业单位收到的现金净额			
收到其他与投资活动有关的现金			3,180,224.54
投资活动现金流入小计		20,606,000.00	18,718,869.44
购建固定资产、无形资产和其他长期资产支付的现金		3,022,599.15	19,297,139.52
投资支付的现金		249,700,000.00	175,625,000.00
取得子公司及其他营业单位支付的现金净额			
支付其他与投资活动有关的现金		110,000,000.00	
投资活动现金流出小计		362,722,599.15	194,922,139.52
投资活动产生的现金流量净额		-342,116,599.15	-176,203,270.08
<b>三、筹资活动产生的现金流量:</b>			
吸收投资收到的现金			
取得借款收到的现金		429,647,000.00	992,353,000.00

收到其他与筹资活动有关的现金		748,810,000.00	15,000,000.00
筹资活动现金流入小计		1,178,457,000.00	1,007,353,000.00
偿还债务支付的现金		921,583,323.87	782,385,525.79
分配股利、利润或偿付利息支付的现金		92,327,501.23	87,546,357.74
支付其他与筹资活动有关的现金		106,787,003.25	27,436,003.82
筹资活动现金流出小计		1,120,697,828.35	897,367,887.35
筹资活动产生的现金流量净额		57,759,171.65	109,985,112.65
<b>四、汇率变动对现金及现金等价物的影响</b>			
<b>五、现金及现金等价物净增加额</b>		-4,366,472.61	92,967,007.53
加：期初现金及现金等价物余额		297,413,842.26	204,446,834.73
<b>六、期末现金及现金等价物余额</b>		293,047,369.65	297,413,842.26

法定代表人：

主管会计工作负责人：

会计机构负责人：

## 合并所有者权益变动表

2020 年 1—12 月

单位:元 币种:人民币

项目	2020 年度												少数股东权益	所有者权益合计
	归属于母公司所有者权益													
	实收资本(或股本)	其他权益工具			资本公积	减:库存股	其他综合收益	专项储备	盈余公积	一般风险准备	未分配利润	其他		
	优先股	永续债	其他											
一、上年年末余额	560,004,200.00				228,799,137.42		3,855,106.08	71,598,909.18	46,776,574.11		482,611,675.63	1,393,645,602.42	197,919,693.01	1,591,565,295.43
加:会计政策变更														
前期差错更正														
一控制下企业合并														
其他														
二、本年期初余额	560,004,200.00				228,799,137.42		3,855,106.08	71,598,909.18	46,776,574.11		482,611,675.63	1,393,645,602.42	197,919,693.01	1,591,565,295.43

2020 年年度报告

三、 本期 增减 变动 金额 (减 少以 “一 ”号 填 列)					-35,907.48		- 8,513,753 .68	10,054,043 .40	16,479,967 .96		82,650,580. 49		100,634,930. 69	81,938,259. 49	182,573,190. 18
(一) 综 合 收 益 总 额							- 8,513,753 .68				110,330,632 .45		101,816,878. 77	20,330,734. 67	122,147,613. 44
(二) 所 有 者 投 入 和 减 少 资 本					-35,907.48								-35,907.48	70,721,524. 82	70,685,617.3 4
1. 所 有 者 投 入 的 普 通 股														70,685,617. 34	70,685,617.3 4
2. 其 他 权 益 工 具 持 有 者 投 入 资 本															
3. 股 份 支															



2020 年年度报告

付计入所有者权益的金额													
4. 其他					-35,907.48							-35,907.48	35,907.48
(三) 利润分配								16,479,967.96	-			-	-
1. 提取盈余公积								16,479,967.96	-				
2. 提取一般风险准备													
3. 对所有者(或股东)的分配									11,200,084.00			-	-
4. 其他												11,200,084.00	9,114,000.00
(四) 所有者权益内部结转													20,314,084.00

1. 资本公积转增资本（或股本）														
2. 盈余公积转增资本（或股本）														
3. 盈余公积弥补亏损														
4. 设定受益计划变动额结转留存收益														
5. 其他综合收益结转留存收益														

2020 年年度报告

6. 其他													
(五) 专项储备						10,054,043.40					10,054,043.40		10,054,043.40
1. 本期提取						80,053,444.81					80,053,444.81		80,053,444.81
2. 本期使用						69,999,401.41					69,999,401.41		69,999,401.41
(六) 其他													
四、本期末余额	560,004,200.00			228,763,229.94	-4,658,647.60	81,652,952.58	63,256,542.07	565,262,256.12		1,494,280,533.11	279,857,952.50		1,774,138,485.61

项目	2019 年度													
	归属于母公司所有者权益											少数股东权益	所有者权益合计	
	实收资本 (或股本)	其他权益工具			资本公积	减：库存股	其他综合收益	专项储备	盈余公积	一般风险准备	未分配利润			其他
	优先股	永续债	其他											
一、上年年末余额	400,003,000.00			396,685,013.75			71,143,707.86	35,118,434.82		434,860,455.41		1,337,810,611.84	188,605,373.73	1,526,415,985.57
加：会计						3,109,464.26						3,109,464.26		3,109,464.26

2020 年年度报告

政策变更													
前期差错更正													
同一控制下企业合并													
其他													
二、本年期初余额	400,003,000 .00			396,685,013 .75		3,109,464 .26	71,143,707 .86	35,118,434 .82	434,860,455 .41	1,340,920,07 6.10	188,605,373 .73	1,529,525,44 9.83	
三、本期增减变动金额（减少以“－”号填列）	160,001,200 .00			- 167,885,876 .33		745,641.8 2	455,201.32	11,658,139 .29	47,751,220. 22	52,725,526.3 2	9,314,319.2 8	62,039,845.6 0	
（一）综合收益总额						745,641.8 2			71,409,449. 51	72,155,091.3 3	24,652,642. 95	96,807,734.2 8	
（二）所有者投入				- 7,884,676.3 3						- 7,884,676.33	- 6,420,323.6 7	- 14,305,000.0 0	

## 2020 年年度报告

和减少资本																					
1. 所有者投入的普通股													18,495,000.00		18,495,000.00						
2. 其他权益工具持有者投入资本																					
3. 股份支付计入所有者权益的金额																					
4. 其他					7,884,676.33								7,884,676.33	-	24,915,323.67	-			32,800,000.00		
(三) 利润分配								11,658,139.29					-	23,658,229.29		-			12,000,090.00	8,918,000.00	20,918,090.00
1. 提取盈余公积								11,658,139.29					-	11,658,139.29							
2. 提取一般风																					

险准备													
3. 对所有者（或股东）的分配										-	-	-	-
										12,000,090.00	12,000,090.00	8,918,000.00	20,918,090.00
4. 其他													
(四) 所有者权益内部结转	160,001,200.00				-	160,001,200.00							
1. 资本公积转增资本（或股本）	160,001,200.00				-	160,001,200.00							
2. 盈余公积转增资本（或股本）													
3. 盈余公积弥													

2020 年年度报告

补亏损													
4. 设定受益计划变动额结转留存收益													
5. 其他综合收益结转留存收益													
6. 其他													
(五) 专项储备							455,201.32				455,201.32		455,201.32
1. 本期提取							70,464,745.25				70,464,745.25		70,464,745.25
2. 本期使用							70,009,543.93				70,009,543.93		70,009,543.93
(六) 其他													
四、本期末余额	560,004,200.00			228,799,137.42		3,855,106.08	71,598,909.18	46,776,574.11		482,611,675.63	1,393,645,602.42	197,919,693.01	1,591,565,295.43

法定代表人：

主管会计工作负责人：

会计机构负责人：

母公司所有者权益变动表  
2020 年 1—12 月

单位:元 币种:人民币

项目	2020 年度										
	实收资本 (或股本)	其他权益工具			资本公积	减:库存 股	其他综合 收益	专项储备	盈余公积	未分配利 润	所有者权 益合计
		优先股	永续债	其他							
一、上年年末余额	560,004,200.00				259,825,927.31		3,675,888.29	28,065,381.77	46,776,574.11	300,466,382.81	1,198,814,354.29
加: 会计政策变更											
前期差错更正											
其他											
二、本年期初余额	560,004,200.00				259,825,927.31		3,675,888.29	28,065,381.77	46,776,574.11	300,466,382.81	1,198,814,354.29
三、本期增减变动金额(减少以“-”号填列)							-8,482,813.11	22,306,015.06	16,479,967.96	137,119,627.67	167,422,797.58
(一) 综合收益总额							-8,482,813.11			164,799,679.63	156,316,866.52
(二) 所有者投入和减少资本											
1. 所有者投入的普通股											
2. 其他权益工具持有者投入资本											
3. 股份支付计入所有者权益的金额											
4. 其他											
(三) 利润分配									16,479,967.96	-27,680,051.96	-11,200,084.00
1. 提取盈余公积									16,479,967.96	-16,479,967.96	



2020 年年度报告

2. 对所有者（或股东）的分配										- 11,200,084.00	- 11,200,084.00
3. 其他											
（四）所有者权益内部结转											
1. 资本公积转增资本（或股本）											
2. 盈余公积转增资本（或股本）											
3. 盈余公积弥补亏损											
4. 设定受益计划变动额结转留存收益											
5. 其他综合收益结转留存收益											
6. 其他											
（五）专项储备								22,306,015.06			22,306,015.06
1. 本期提取								48,052,890.21			48,052,890.21
2. 本期使用								25,746,875.15			25,746,875.15
（六）其他											
四、本期期末余额	560,004,200.00				259,825,927.31		- 4,806,924.82	50,371,396.83	63,256,542.07	437,586,010.48	1,366,237,151.87

项目	2019 年度										
	实收资本 (或股本)	其他权益工具			资本公积	减：库存股	其他综合收益	专项储备	盈余公积	未分配利润	所有者权益合计
		优先股	永续债	其他							
一、上年年末余额	400,003,000.00				361,546,710.32			37,643,119.15	35,118,434.82	207,543,219.24	1,041,854,483.53
加：会计政策变更							3,109,464.26				3,109,464.26
前期差错更正											

2020 年年度报告

其他											
二、本年期初余额	400,003,000.00				361,546,710.32		3,109,464.26	37,643,119.15	35,118,434.82	207,543,219.24	1,044,963,947.79
三、本期增减变动金额（减少以“-”号填列）	160,001,200.00				-101,720,783.01		566,424.03	-9,577,737.38	11,658,139.29	92,923,163.57	153,850,406.50
（一）综合收益总额										116,581,392.86	117,147,816.89
（二）所有者投入和减少资本					58,280,416.99						58,280,416.99
1. 所有者投入的普通股											
2. 其他权益工具持有者投入资本											
3. 股份支付计入所有者权益的金额											
4. 其他					58,280,416.99						58,280,416.99
（三）利润分配									11,658,139.29	-23,658,229.29	-12,000,090.00
1. 提取盈余公积									11,658,139.29	-11,658,139.29	
2. 对所有者（或股东）的分配										-12,000,090.00	-12,000,090.00
3. 其他											
（四）所有者权益内部结转	160,001,200.00				-160,001,200.00						
1. 资本公积转增资本（或股本）	160,001,200.00				-160,001,200.00						
2. 盈余公积转增资本（或股本）											
3. 盈余公积弥补亏损											

2020 年年度报告

4. 设定受益计划变动额结转留存收益											
5. 其他综合收益结转留存收益											
6. 其他											
(五) 专项储备								-			-
								9,577,737.38			9,577,737.38
1. 本期提取								30,871,234.42			30,871,234.42
2. 本期使用								40,448,971.80			40,448,971.80
(六) 其他											
四、本期期末余额	560,004,200.00				259,825,927.31		3,675,888.29	28,065,381.77	46,776,574.11	300,466,382.81	1,198,814,354.29

法定代表人：

主管会计工作负责人：

会计机构负责人：

### 三、公司基本情况

#### 1. 公司概况

√适用 □不适用

##### （一）公司的历史沿革

正平路桥建设股份有限公司（以下简称“公司”或“本公司”）系依照《中华人民共和国公司法》，于2011年12月24日由青海省正平公路桥梁工程集团有限公司整体改制设立而成。

公司前身为湟中县正平公路工程公司。1993年2月9日，湟中县乡镇企业管理局依据湟企字（1993）第019号《关于成立正平公路工程公司的批复》批准成立湟中县正平公路工程公司，该公司隶属湟中县乡镇企业管理局，公司设立时注册资本为30万元，公司性质为集体企业。

1995年4月11日，湟中县工商局向湟中县正平公路工程公司核发了《企业法人营业执照》（注册号：22688247-2号），注册资本变更为500万元。1995年7月4日，湟中县正平公路工程公司将企业名称更改为青海省正平公路桥梁工程公司。

2000年3月，公司增加注册资本500万元，注册资本变更为1,000万元，青海省工商局于2000年3月27日向公司核发了新的《企业法人营业执照》（注册号：6300001200551）。

2001年8月，公司增资2,000万元，注册资本变更为3,000万元。

2002年12月，公司增资3,000万元，注册资本变更为6,000万元。2003年3月21日，公司改制为青海省正平公路桥梁工程有限公司。

2004年5月，公司名称由“青海省正平公路桥梁工程有限公司”变更为“青海省正平公路桥梁工程集团有限公司”。

2005年3月，公司增资2,000万元，注册资本变更为8,000万元。

2010年4月，公司股东以未分配利润转增实收资本4,000万元，变更后的注册资本为12,000万元。2010年5月，公司增资3,000万元，变更后的注册资本为15,000万元。

2011年3月，公司增加注册资本3,300万元，变更后的注册资本为18,300万元。2011年12月青海省正平公路桥梁工程集团有限公司整体改制设立正平路桥建设股份有限公司，青海省工商行政管理局于2011年12月28日核发了新的《企业法人营业执照》（注册号：630000100005512），法定代表人金生辉。

2015年9月，公司股东以资本公积转增实收资本8,908.44万元、以未分配利润转增实收资本2,821.86万元，公司于2015年9月17日完成了相关工商变更登记手续，变更后的注册资本为30,030.30万元。经过上述变更，青海省工商行政管理局于2015年10月30日向公司核发了三证合一新的《企业法人营业执照》（统一社会信用代码：91630000226882472D）。

2016年7月，公司经中国证券监督管理委员会核准，首次向社会公众发行人民币普通股9970万股，于2016年9月5日在上海证券交易所上市，股票代码为“603843”。公司公开发行股票后注册资本为40,000.30万元、股本为40,000.30万元。

公司于2017年12月25日召开的第三届董事会第一次（临时）会议审议通过了《关于聘任公司总裁的议案》，同意聘任张海明为正平股份总裁，根据《公司章程》规定，总裁为公司法定代表人。于2017年12月25日召开的2017年第四次临时股东大会审议通过了《关于修改〈公司章程〉的议案》，同意对经营范围等内容进行变更。2018年1月25日，公司完成相关工商变更登记手续并取得了青海省工商行政管理局颁发的《营业执照》。

2019年4月25日、2019年5月17日分别经公司第三届董事会2019年第一次定期会议、2018年年度股东大会审议通过《2018年度利润分配及资本公积金转增股本预案》，以公司总股本400,003,000股为基数，每股派发现金红利0.03元（含税），以资本公积金向全体股东每股转增0.4股，共计派发现金红利12,000,090.00元，转增160,001,200股，本次分配后总股本为

560,004,200 股。2019 年 7 月 5 日公司披露《2018 年年度权益分派实施公告》，新增无限售条件流通股份上市日为 2019 年 7 月 15 日。

公司于 2020 年 12 月 25 日召开的第四届董事会第一次（临时）会议审议通过了《关于聘任公司总裁的议案》，同意聘任甘迎新为正平股份总裁，根据《公司章程》规定，总裁为公司法定代表人。2021 年 1 月 5 日，公司完成相关工商变更登记手续并取得了青海省市场监督管理局颁发的《营业执照》。

(二) 公司基本组织机构和主要股权图结构

正平路桥建设股份有限公司组织机构图

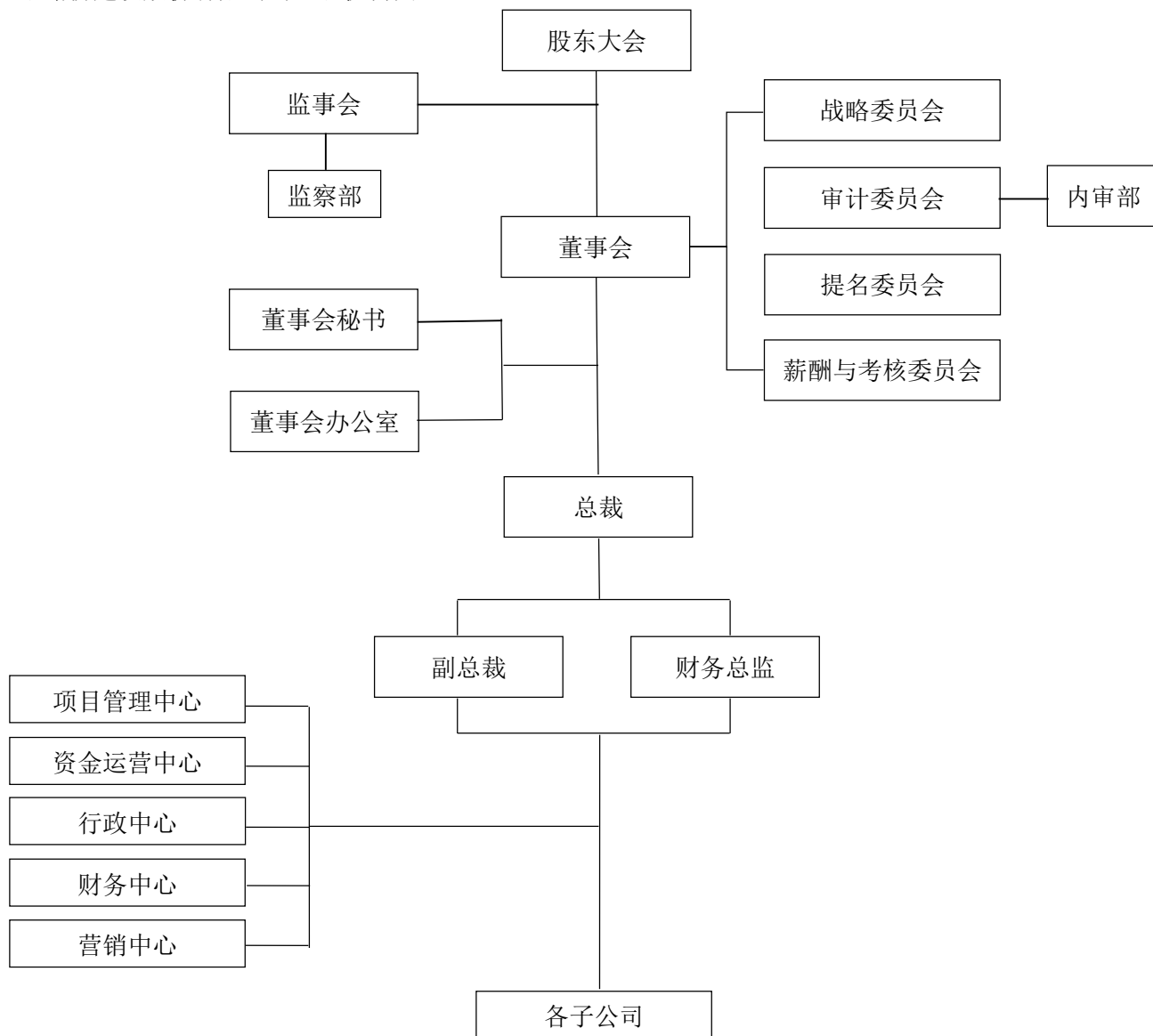

公司主要股权结构图

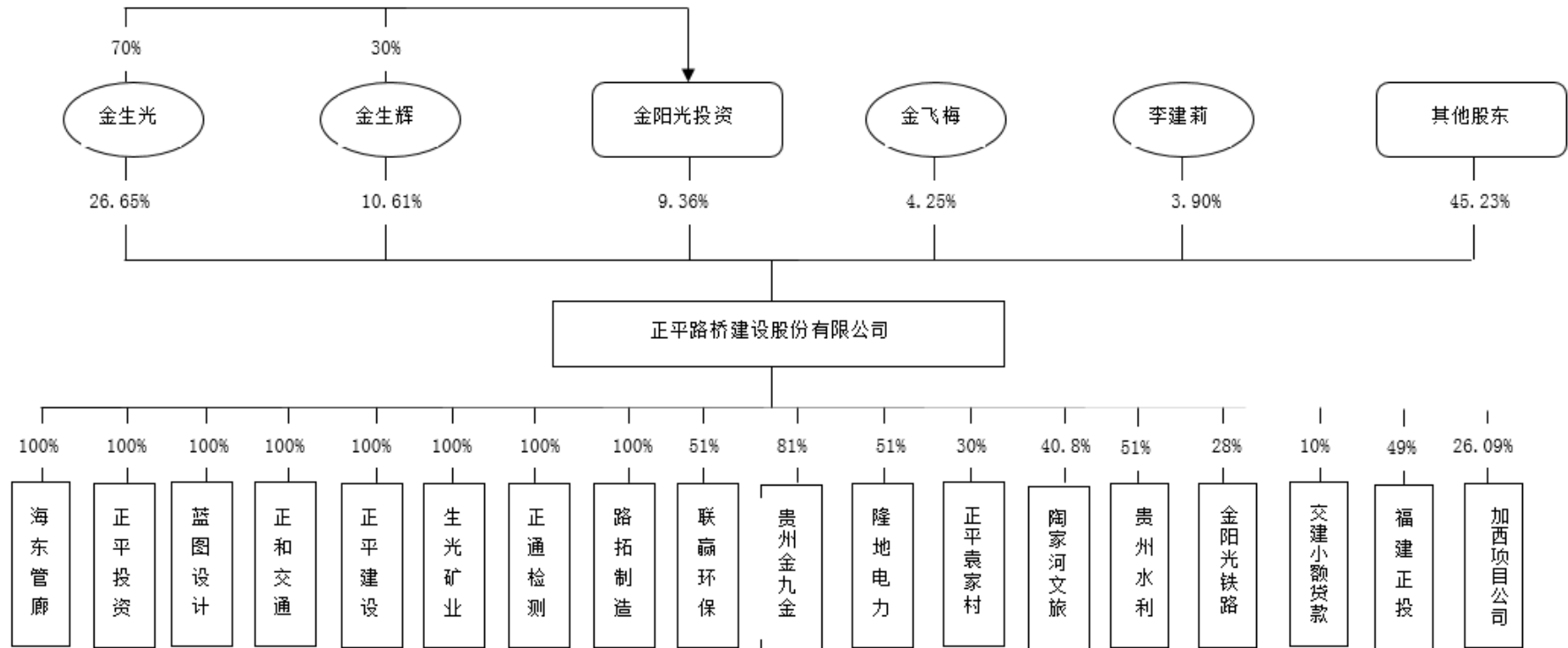

### （三）公司注册地址、组织形式

公司注册地址：青海省西宁市长江路 128 号创新大厦 14 楼

公司组织形式：股份有限公司(上市、自然人投资或控股)

### （四）公司行业性质、经营范围

公司属建筑施工企业。

经营范围：公路工程施工总承包壹级；公路路面工程专业承包壹级；桥梁工程专业承包壹级；公路路基工程专业承包壹级；市政公用工程总承包壹级；防腐保温工程专业承包贰级；铁路工程施工总承包叁级；土石方工程专业承包壹级；隧道工程专业承包壹级；水利水电工程施工总承包贰级；高等级公路养护、交通工程养护及设施维修、桥梁中大修、隧道加固与维修、公路路面养护；公路交通工程专业承包交通安全设施；土地整理；场地拆迁（不含爆破）；绿化工程施工；河道治理；生态环境治理（以上经营范围依法须经批准的项目，经相关部门批准后方可开展经营活动）。

## 2. 合并财务报表范围

√适用 □不适用

报告期内合并的公司包括一级子公司 14 家：青海正和交通建设集团有限公司（以下简称“正和交通”）、正平建设集团有限公司（以下简称“正平建设”）、青海正通土木工程试验检测有限公司（以下简称“正通检测”）、海东正平管廊设施制造有限公司（以下简称“海东管廊”）、青海路拓工程设施制造集团有限公司（以下简称“路拓制造”）、青海蓝图公路勘测设计有限责任公司（以下简称“蓝图设计”）、格尔木生光矿业开发有限公司（以下简称“生光矿业”）、青海联赢环保再生科技有限公司（以下简称“联赢环保”）、正平（深圳）投资发展集团有限公司（以下简称“投资公司”）、商城县陶家河文旅产业发展有限责任公司（以下简称“陶家河文旅”）、陕西隆地电力自动化有限公司（以下简称“隆地电力”）、贵州水利实业有限公司（以下简称“贵州水利”）、贵州金九金建设发展有限公司（以下简称“贵州金九金”）、长沙诚富加银基础设施产业股权投资基金合伙企业（有限合伙）（以下简称“长沙诚富”）

二级子公司 17 家：青海金丰交通建设工程有限公司（以下简称“金丰公司”）、青海正平公路养护工程有限公司（以下简称“正平养护”）、正平路桥（西藏）工程有限公司（以下简称“西藏公司”）、湖南金迪波纹管业有限公司（以下简称“湖南金迪”）、青海金阳光高强度构件制造有限公司（以下简称“金阳光构件”）、西藏天辰工程设施制造有限公司（以下简称“西藏天辰”）、正平科技产业发展有限公司（以下简称“正平科技”）、嘉兴实冠投资合伙企业（有限合伙）（以下简称“嘉兴实冠”）、龙南正平文化旅游发展有限公司（以下简称“龙南文旅”）、海东正平文化旅游发展有限公司（以下简称“海东文旅”）、贵州正平文化旅游发展有限公司（以下简称“贵州文旅”）、正平隆地（陕西）智能电气有限公司（以下简称“智能电气”）、正平隆地（陕西）电动汽车充电运营服务有限公司（以下简称“汽车充电”）、正平隆地（陕西）电力运维互联网技术有限公司（以下简称“电力运维”）、贵州桃源农业生态发展有限公司（以下简称“桃源农业”）、册亨县华水水电投资开发有限公司（以下简称“册亨华水”）、贵州思源供水有限公司（以下简称“思源供水”）。

三级子公司 2 家：青海正宁兴环保再生科技有限公司（以下简称“正宁兴”）、成都卡拉赞信息技术有限公司（以下简称“卡拉赞”）。

## 四、财务报表的编制基础

### 1. 编制基础

本公司财务报表以公司持续经营假设为基础，根据实际发生的交易和事项，按照财政部颁布的《企业会计准则》和应用指南及准则解释的有关规定进行确认和计量，并基于以下所述重要会计政策及会计估计的编制方法进行编制。

### 2. 持续经营

适用 不适用

公司自报告期末起 12 个月将持续经营。不存在对持续经营能力产生重大怀疑的因素。

## 五、重要会计政策及会计估计

具体会计政策和会计估计提示：

适用 不适用

### 1. 遵循企业会计准则的声明

本公司所编制的财务报表符合企业会计准则的要求，真实、完整地反映了公司的财务状况、经营成果、股东权益变动和现金流量等有关信息。

### 2. 会计期间

本公司会计年度自公历 1 月 1 日起至 12 月 31 日止。

### 3. 营业周期

适用 不适用

### 4. 记账本位币

本公司的记账本位币为人民币。

### 5. 同一控制下和非同一控制下企业合并的会计处理方法

适用 不适用

企业合并分为同一控制下的企业合并和非同一控制下的企业合并。

1. 同一控制下的企业合并，在合并中取得的资产和负债，按照合并日被合并方在最终控制方合并财务报表中的账面价值计量。合并方取得的净资产账面价值与支付的合并对价账面价值（或发行股份面值总额）的差额，调整资本公积；资本公积不足冲减的，调整留存收益。发行权益性证券发生的手续费、佣金等，抵减权益性证券溢价收入，溢价收入不足冲减的，冲减留存收益。

为进行企业合并发生的各项直接相关费用，包括为进行企业合并而支付的审计费用、评估费用、法律服务费用等，于发生时计入当期损益。



被合并方采用的会计政策与本公司不一致的，在合并日按照本公司会计政策进行调整，在此基础上按照企业会计准则规定确认，编制合并日的合并资产负债表、合并利润表和合并现金流量表。合并资产负债表中被合并方的各项资产、负债，按其账面价值计量。合并利润表包括参与合并各方自合并当期期初至合并日所发生的收入、费用和利润。被合并方在合并前实现的净利润，在合并利润表中单列项目反映。合并现金流量表包括参与合并各方自合并当期期初至合并日的现金流量。

2. 非同一控制下的企业合并，本公司以购买日为取得对被购买方的控制权而付出的资产、发生或承担的负债以及发行的权益性证券的公允价值作为合并成本。为进行企业合并发生的各项直接相关费用，于发生时计入当期损益；发行权益性证券或债务性证券的交易费用，计入权益性证券或债务性证券的初始确认金额。对作为企业合并对价付出的资产、发生或承担的负债按照公允价值计量，公允价值与其账面价值的差额，计入当期损益。

对合并成本大于合并中取得的被购买方可辨认净资产公允价值份额的差额，确认为商誉。对合并成本小于合并中取得的被购买方可辨认净资产公允价值份额，以取得的被购买方各项可辨认资产、负债及或有负债的公允价值以及合并成本的计量进行复核；经复核后合并成本仍小于合并中取得的被购买方可辨认净资产公允价值份额的，其差额计入当期损益。

在合并中取得的被购买方除无形资产外的其他各项资产（不仅限于被购买方原已确认的资产），其所带来的经济利益很可能流入本公司且公允价值能够可靠计量的，单独确认并按公允价值计量；公允价值能够可靠计量的无形资产，单独确认为无形资产并按公允价值计量；取得的被购买方除或有负债以外的其他各项负债，履行有关义务很可能导致经济利益流出本公司且公允价值能够可靠计量的，单独确认并按照公允价值计量；取得的被购买方或有负债，其公允价值能可靠计量的，单独确认为负债并按照公允价值计量。

本公司编制购买日的合并资产负债表，因企业合并取得的被购买方各项可辨认资产、负债及或有负债以公允价值列示。

## 6. 合并财务报表的编制方法

适用 不适用

### 1. 合并范围的确定原则

合并财务报表的合并范围以控制为基础予以确定。控制是指投资方拥有对被投资方的权力，通过参与被投资方的相关活动而享有可变回报，并且有能力运用对被投资方的权力影响其回报金额。

## 2. 合并财务报表编制的原则、程序及方法

本公司合并财务报表按照《企业会计准则第 33 号—合并财务报表》及相关规定的要求编制，合并时合并范围内的所有重大内部交易和往来业务已抵销。子公司的股东权益中不属于母公司所拥有的部分作为“少数股东权益”在合并财务报表中股东权益项下单独列示。子公司当期净损益中属于少数股东权益的份额，在合并利润表中净利润项目下以“少数股东损益”项目列示。少数股东分担的子公司的亏损超过了少数股东在该子公司期初股东权益中所享有的份额，其余额仍冲减少数股东权益。

子公司与本公司采用的会计政策不一致的，在编制合并财务报表时，按照本公司的会计政策对子公司财务报表进行必要的调整。

对于非同一控制下企业合并取得的子公司，在编制合并财务报表时，以购买日可辨认净资产公允价值为基础对其个别财务报表进行调整；对于同一控制下企业合并取得的子公司，在编制合并财务报表时，视同合并后形成的报告主体自最终控制方开始实施控制时一直是一体化存续下来的，对合并资产负债表的年初数进行调整，同时对比较报表的相关项目进行调整。

对于购买子公司少数股权或因处置部分股权投资但没有丧失对该子公司控制权的交易，作为权益性交易核算，调整归属于母公司股东权益和少数股东权益的账面价值以反映其在子公司中相关权益的变化。少数股东权益的调整额与支付/收到对价的公允价值之间的差额调整资本公积，资本公积不足冲减的，调整留存收益。

因处置部分股权投资或其他原因丧失了对原有子公司控制权的，剩余股权按照其在丧失控制权日的公允价值进行重新计量。处置股权取得的对价与剩余股权公允价值之和，减去按原持股比例计算应享有原子公司自购买日或合并日开始持续计算的净资产的份额之间的差额，计入丧失控制权当期的投资收益，同时冲减商誉。与原有子公司股权投资相关的其他综合收益，在丧失控制权时转为当期投资收益。

## 3. 合营安排分类及共同经营会计处理方法

合营安排，是指一项由两个或两个以上的参与方共同控制的安排。本公司根据在合营安排中享有的权利和承担的义务，将合营安排分为共同经营和合营企业。共同经营，是指本公司享有该

安排相关资产且承担该安排相关负债的合营安排。合营企业，是指本公司仅对该安排的净资产享有权利的合营安排。

本公司按照《企业会计准则第 2 号——长期股权投资》的规定对合营企业的投资进行会计处理，对合营企业不享有共同控制的，根据本公司对该合营企业的影响程度进行会计处理：

(1) 对该合营企业具有重大影响的，按照《企业会计准则第 2 号——长期股权投资》的规定进行会计处理。

(2) 对该合营企业不具有重大影响的，按照《企业会计准则第 22 号——金融工具确认和计量》的规定进行会计处理。

本公司作为合营方对共同经营，确认本公司单独所持有的资产，以及按份额确认共同持有的资产；确认本公司单独所承担的负债，以及按份额确认共同承担的负债；确认出售本公司享有的共同经营产出份额所产生的收入；按份额确认共同经营因出售产出所产生的收入；确认本公司单独所发生的费用，以及按其份额确认共同经营发生的费用。

当本公司作为合营方向共同经营投出或出售资产（该资产不构成业务，下同）、或者自共同经营购买资产时，在该等资产出售给第三方之前，本公司仅确认因该交易产生的损益中归属于共同经营其他参与方的部分。该等资产发生符合《企业会计准则第 8 号——资产减值》等规定的资产减值损失的，对于由本公司向共同经营投出或出售资产的情况，本公司全额确认该损失；对于本公司自共同经营购买资产的情况，本公司按承担的份额确认该损失。

## 7. 合营安排分类及共同经营会计处理方法

适用 不适用

## 8. 现金及现金等价物的确定标准

在编制现金流量表时，现金是指公司库存现金以及可以随时用于支付的存款；现金等价物是指持有的期限短（从购买日起 3 个月到期）、流动性强、易于转换为已知金额现金、价值变动风险很小的投资等。

## 9. 外币业务和外币报表折算

适用 不适用

### 1. 外币业务

本公司的外币交易在初始确认时，采用交易发生日的即期汇率（通常指中国人民银行公布的当日外汇牌价的中间价，下同）将外币金额折算为人民币金额记账。

在资产负债表日，对外币货币性资产和负债，采用资产负债表日即期汇率折算为人民币。因资产负债表日即期汇率与初始确认时或者前一资产负债表日即期汇率不同而产生的汇兑差额，除了按照《企业会计准则 17 号—借款费用》的规定，与购建或生产符合资本化条件的资产相关的外币借款产生的汇兑差额，在资本化期间内，外币借款本金及利息的汇兑差额，予以资本化，计入符合资本化条件的资产的成本外，计入当期的财务费用；

以历史成本计量的外币非货币性项目，仍采用交易发生日的即期汇率折算，不改变其记账本位币金额；以公允价值计量的外币非货币性项目，采用公允价值确定日的即期汇率折算，由其产生的汇兑差额，计入当期损益或其他综合收益。

## 2. 外币财务报表的折算方法

对于境外子公司以外币表示的会计报表和境内子公司采用母公司记账本位币以外的货币编报的会计报表，按照以下规定，将其会计报表各项目的数额折算为母公司记账本位币表示的会计报表，并以折算为母公司记账本位币后的会计报表编制合并会计报表。

- (1) 所有资产、负债类项目均采用资产负债表日的即期汇率折算。
- (2) 所有者权益类项目除“未分配利润”项目外，均按照发生日的即期汇率折算。
- (3) “未分配利润”项目以折算后的利润分配表中该项目的数额作为其数额列示。
- (4) 折算后资产项目与负债项目和所有者权益项目合计数的差额作为“其他综合收益”。
- (5) 利润表所有项目和利润分配表中的收入和费用项目，采用交易发生日的即期汇率折算。
- (6) 利润分配表中“未分配利润”项目，按折算后的利润分配表中的其他各项目的数额计算列示。

## 10. 金融工具

√适用□不适用

金融工具是指形成一方的金融资产，并形成其他方的金融负债或权益工具的合同。

### 1. 金融工具的确认和终止确认

本公司于成为金融工具合同的一方时确认一项金融资产或金融负债。

金融资产满足下列条件之一的，终止确认：

- (1) 收取该金融资产现金流量的合同权利终止；
- (2) 该金融资产已转移，且符合下述金融资产转移的终止确认条件。

金融负债的现时义务全部或部分已经解除的，终止确认该金融负债或其一部分。本公司(债务人)与债权人之间签订协议，以承担新金融负债方式替换现存金融负债，且新金融负债与现存金融负债的合同条款实质上不同的，终止确认现存金融负债，并同时确认新金融负债。

以常规方式买卖金融资产，按交易日进行会计确认和终止确认。

## 2. 金融资产分类和计量

本公司在初始确认时根据管理金融资产的业务模式和金融资产的合同现金流量特征，将金融资产分为以下三类：以摊余成本计量的金融资产、以公允价值计量且其变动计入其他综合收益的金融资产、以公允价值计量且其变动计入当期损益的金融资产。

### (1) 以摊余成本计量的金融资产

本公司将同时符合下列条件且未被指定为以公允价值计量且其变动计入当期损益的金融资产，分类为以摊余成本计量的金融资产：

①本公司管理该金融资产的业务模式是以收取合同现金流量为目标；

该金融资产的合同条款规定，在特定日期产生的现金流量，仅为对本金和以未偿付本金额为基础的利息的支付。

②初始确认后，对于该类金融资产采用实际利率法以摊余成本计量。以摊余成本计量且不属于任何套期关系的一部分的金融资产所产生的利得或损失，在终止确认、按照实际利率法摊销或确认减值时，计入当期损益。

### (2) 以公允价值计量且其变动计入其他综合收益的金融资产

本公司将同时符合下列条件且未被指定为以公允价值计量且其变动计入当期损益的金融资产，分类为以公允价值计量且其变动计入其他综合收益的金融资产：

①本公司管理该金融资产的业务模式既以收取合同现金流量为目标又以出售该金融资产为目标；

②该金融资产的合同条款规定，在特定日期产生的现金流量，仅为对本金和以未偿付本金金额为基础的利息的支付。

初始确认后，对于该类金融资产以公允价值进行后续计量。采用实际利率法计算的利息、减值损失或利得及汇兑损益计入当期损益，其他利得或损失计入其他综合收益。终止确认时，将之前计入其他综合收益的累计利得或损失从其他综合收益中转出，计入当期损益。

## 3. 以公允价值计量且其变动计入当期损益的金融资产

除上述以摊余成本计量和以公允价值计量且其变动计入其他综合收益的金融资产外，本公司将其余所有的金融资产分类为以公允价值计量且其变动计入当期损益的金融资产。在初始确认时，为消除或显著减少会计错配，本公司将部分本应以摊余成本计量或以公允价值计量且其变动计入其他综合收益的金融资产不可撤销地指定为以公允价值计量且其变动计入当期损益的金融资产。

初始确认后，对于该类金融资产以公允价值进行后续计量，产生的利得或损失(包括利息和股利收入)计入当期损益，除非该金融资产属于套期关系的一部分。

但是，对于非交易性权益工具投资，本公司在初始确认时将其不可撤销地指定为以公允价值计量且其变动计入其他综合收益的金融资产。该指定在单项投资的基础上作出，且相关投资从发行方的角度符合权益工具的定义。

初始确认后，对于该类金融资产以公允价值进行后续计量。满足条件的股利收入计入损益，其他利得或损失及公允价值变动计入其他综合收益。终止确认时，将之前计入其他综合收益的累计利得或损失从其他综合收益中转出，计入留存收益。

管理金融资产的业务模式，是指本公司如何管理金融资产以产生现金流量。业务模式决定本公司所管理金融资产现金流量的来源是收取合同现金流量、出售金融资产还是两者兼有。本公司以客观事实为依据、以关键管理人员决定的对金融资产进行管理的特定业务目标为基础，确定管理金融资产的业务模式。

本公司对金融资产的合同现金流量特征进行评估，以确定相关金融资产在特定日期产生的合同现金流量是否仅为对本金和以未偿付本金金额为基础的利息的支付。其中，本金是指金融资产在初始确认时的公允价值；利息包括对货币时间价值、与特定时期未偿付本金金额相关的信用风险、以及其他基本借贷风险、成本和利润的对价。此外，本公司对可能导致金融资产合同现金流量的时间分布或金额发生变更的合同条款进行评估，以确定其是否满足上述合同现金流量特征的要求。

仅在本公司改变管理金融资产的业务模式时，所有受影响的相关金融资产在业务模式发生变更后的首个报告期间的第一天进行重分类，否则金融资产在初始确认后不得进行重分类。

金融资产在初始确认时以公允价值计量。对于以公允价值计量且其变动计入当期损益的金融资产，相关交易费用直接计入当期损益；对于其他类别的金融资产，相关交易费用计入初始确认金额。因销售产品或提供劳务而产生的、未包含或不考虑重大融资成分的应收账款，本公司按照预期有权收取的对价金额作为初始确认金额。

#### 4. 金融负债分类和计量

本公司的金融负债于初始确认时分类为：以公允价值计量且其变动计入当期损益的金融负债、以摊余成本计量的金融负债。对于未划分为以公允价值计量且其变动计入当期损益的金融负债的，相关交易费用计入其初始确认金额。

##### (1) 以公允价值计量且其变动计入当期损益的金融负债

以公允价值计量且其变动计入当期损益的金融负债，包括交易性金融负债和初始确认时指定为以公允价值计量且其变动计入当期损益的金融负债。对于此类金融负债，按照公允价值进行后续计量，公允价值变动形成的利得或损失以及与该等金融负债相关的股利和利息支出计入当期损益。

##### (2) 以摊余成本计量的金融负债

其他金融负债采用实际利率法，按摊余成本进行后续计量，终止确认或摊销产生的利得或损失计入当期损益。

#### 金融负债与权益工具的区分

金融负债，是指符合下列条件之一的负债：

- ①向其他方交付现金或其他金融资产合同义务。
- ②在潜在不利条件下，与其他方交换金融资产或金融负债的合同义务。
- ③将来须用或可用企业自身权益工具进行结算的非衍生工具合同，且企业根据该合同将交付可变数量的自身权益工具。
- ④将来须用或可用企业自身权益工具进行结算的衍生工具合同，但以固定数量的自身权益工具交换固定金额的现金或其他金融资产的衍生工具合同除外。

权益工具，是指能证明拥有某个企业在扣除所有负债后的资产中剩余权益的合同。

如果本公司不能无条件地避免以交付现金或其他金融资产来履行一项合同义务，则该合同义务符合金融负债的定义。

如果一项金融工具须用或可用本公司自身权益工具进行结算，需要考虑用于结算该工具的本公司自身权益工具，是作为现金或其他金融资产的替代品，还是为了使该工具持有方享有在发行方扣除所有负债后的资产中的剩余权益。如果是前者，该工具是本公司的金融负债；如果是后者，该工具是本公司的权益工具。

#### 5. 衍生金融工具及嵌入衍生工具

本公司衍生金融工具包括。初始以衍生交易合同签订当日的公允价值进行计量，并以其公允价值进行后续计量。公允价值为正数的衍生金融工具确认为一项资产，公允价值为负数的确认为一项负债。因公允价值变动而产生的任何不符合套期会计规定的利得或损失，直接计入当期损益。

对包含嵌入衍生工具的混合工具，如主合同为金融资产的，混合工具作为一个整体适用金融资产分类的相关规定。如主合同并非金融资产，且该混合工具不是以公允价值计量且其变动计入当期损益进行会计处理，嵌入衍生工具与该主合同在经济特征及风险方面不存在紧密关系，且与嵌入衍生工具条件相同，单独存在的工具符合衍生工具定义的，嵌入衍生工具从混合工具中分拆，作为单独的衍生金融工具处理。如果无法在取得时或后续的资产负债表日对嵌入衍生工具进行单独计量，则将混合工具整体指定为以公允价值计量且其变动计入当期损益的金融资产或金融负债。

#### 6. 金融工具的公允价值

公允价值是指市场参与者在计量日发生的有序交易中，出售一项资产所能收到或者转移一项负债所需支付的价格。

本公司以公允价值计量相关资产或负债，假定出售资产或者转移负债的有序交易在相关资产或负债的主要市场进行；不存在主要市场的，本公司假定该交易在相关资产或负债的最有利市场进行。主要市场（或最有利市场）是本公司在计量日能够进入的交易市场。本公司采用市场参与者在对该资产或负债定价时为实现其经济利益最大化所使用的假设。

存在活跃市场的金融资产或金融负债，本公司采用活跃市场中的报价确定其公允价值。金融工具不存在活跃市场的，本公司采用估值技术确定其公允价值。

以公允价值计量非金融资产的，考虑市场参与者将该资产用于最佳用途产生经济利益的能力，或者将该资产出售给能够用于最佳用途的其他市场参与者产生经济利益的能力。

本公司采用在当前情况下适用并且有足够可利用数据和其他信息支持的估值技术，优先使用相关可观察输入值，只有在可观察输入值无法取得或取得不切实可行的情况下，才使用不可观察输入值。

在财务报表中以公允价值计量或披露的资产和负债，根据对公允价值计量整体而言具有重要意义的最低层次输入值，确定所属的公允价值层次：第一层次输入值，是在计量日能够取得的相同资产或负债在活跃市场上未经调整的报价；第二层次输入值，是除第一层次输入值外相关资产或负债直接或间接可观察的输入值；第三层次输入值，是相关资产或负债的不可观察输入值。



每个资产负债表日，本公司对在财务报表中确认的持续以公允价值计量的资产和负债进行重新评估，以确定是否在公允价值计量层次之间发生转换。

## 7. 金融资产减值

本公司以预期信用损失为基础，对下列项目进行减值会计处理并确认损失准备：以摊余成本计量的金融资产；以公允价值计量且其变动计入其他综合收益的债权投资。

### (1) 预期信用损失的计量

预期信用损失，是指以发生违约的风险为权重的金融工具信用损失的加权平均值。信用损失，是指本公司按照原实际利率折现的、根据合同应收的所有合同现金流量与预期收取的所有现金流量之间的差额，即全部现金短缺的现值。

本公司对于处于不同阶段的金融工具的预期信用损失分别进行计量。金融工具自初始确认后信用风险未显著增加的，处于第一阶段，本公司按照未来 12 个月内的预期信用损失计量损失准备；金融工具自初始确认后信用风险已显著增加但尚未发生信用减值的，处于第二阶段，本公司按照该工具整个存续期的预期信用损失计量损失准备；金融工具自初始确认后已经发生信用减值的，处于第三阶段，本公司按照该工具整个存续期的预期信用损失计量损失准备。

对于在资产负债表日具有较低信用风险的金融工具，本公司假设其信用风险自初始确认后并未显著增加，按照未来 12 个月内的预期信用损失计量损失准备。

整个存续期预期信用损失，是指因金融工具整个预计存续期内所有可能发生的违约事件而导致的预期信用损失。未来 12 个月内预期信用损失，是指因资产负债表日后 12 个月内（若金融工具的预计存续期少于 12 个月，则为预计存续期）可能发生的金融工具违约事件而导致的预期信用损失，是整个存续期预期信用损失的一部分。

在计量预期信用损失时，本公司需考虑的最长期限为企业面临信用风险的最长合同期限（包括考虑续约选择权）。

本公司对于处于第一阶段和第二阶段、以及较低信用风险的金融工具，按照其未扣除减值准备的账面余额和实际利率计算利息收入。对于处于第三阶段的金融工具，按照其账面余额减已计提减值准备后的摊余成本和实际利率计算利息收入。

### 债权投资、其他债权投资

对于债权投资和其他债权投资，本公司按照投资的性质，根据交易对手和风险敞口的各种类型，通过违约风险敞口和未来 12 个月内或整个存续期预期信用损失率，计算预期信用损失。

### (2) 信用风险显著增加的评估

本公司通过比较金融工具在资产负债表日发生违约的风险与在初始确认日发生违约的风险，以确定金融工具预计存续期内发生违约风险的相对变化，以评估金融工具的信用风险自初始确认后是否已显著增加。

在确定信用风险自初始确认后是否显著增加时，本公司考虑无须付出不必要的额外成本或努力即可获得的合理且有依据的信息，包括前瞻性信息。本公司考虑的信息包括：债务人未能按合同到期日支付本金和利息的情况；已发生的或预期的金融工具的外部或内部信用评级(如有)的严重恶化；已发生的或预期的债务人经营成果的严重恶化；现存的或预期的技术、市场、经济或法律环境变化，并将对债务人对本公司的还款能力产生重大不利影响。

根据金融工具的性质，本公司以单项金融工具或金融工具组合为基础评估信用风险是否显著增加。以金融工具组合为基础进行评估时，本公司可基于共同信用风险特征对金融工具进行分类，例如逾期信息和信用风险评级。

#### (3) 已发生信用减值的金融资产

本公司在资产负债表日评估以摊余成本计量的金融资产和以公允价值计量且其变动计入其他综合收益的债权投资是否已发生信用减值。当对金融资产预期未来现金流量具有不利影响的一项或多项事件发生时，该金融资产成为已发生信用减值的金融资产。金融资产已发生信用减值的证据包括下列可观察信息：发行方或债务人发生重大财务困难；债务人违反合同，如偿付利息或本金违约或逾期等；本公司出于与债务人财务困难有关的经济或合同考虑，给予债务人在任何其他情况下都不会做出的让步；债务人很可能破产或进行其他财务重组；发行方或债务人财务困难导致该金融资产的活跃市场消失。

#### (4) 预期信用损失准备的列报

为反映金融工具的信用风险自初始确认后的变化，本公司在每个资产负债表日重新计量预期信用损失，由此形成的损失准备的增加或转回金额，应当作为减值损失或利得计入当期损益。对于以摊余成本计量的金融资产，损失准备抵减该金融资产在资产负债表中列示的账面价值；对于以公允价值计量且其变动计入其他综合收益的债权投资，本公司在其他综合收益中确认其损失准备，不抵减该金融资产的账面价值。

#### (5) 核销

如果本公司不再合理预期金融资产合同现金流量能够全部或部分收回，则直接减记该金融资产的账面余额。这种减记构成相关金融资产的终止确认。这种情况通常发生在本公司确定债务人

没有资产或收入来源可产生足够的现金流量以偿还将被减记的金额。但是，按照本公司收回到期款项的程序，被减记的金融资产仍可能受到执行活动的影响。

已减记的金融资产以后又收回的，作为减值损失的转回计入收回当期的损益。

#### (6) 金融资产转移

金融资产转移，是指将金融资产让与或交付给该金融资产发行方以外的另一方(转入方)。

本公司已将金融资产所有权上几乎所有的风险和报酬转移给转入方的，终止确认该金融资产；保留了金融资产所有权上几乎所有的风险和报酬的，不终止确认该金融资产。

本公司既没有转移也没有保留金融资产所有权上几乎所有的风险和报酬的，分别下列情况处理：放弃了对该金融资产控制的，终止确认该金融资产并确认产生的资产和负债；未放弃对该金融资产控制的，按照其继续涉入所转移金融资产的程度确认有关金融资产，并相应确认有关负债。

#### (7) 金融资产和金融负债的抵销

当本公司具有抵销已确认金融资产和金融负债的法定权利，且目前可执行该种法定权利，同时本公司计划以净额结算或同时变现该金融资产和清偿该金融负债时，金融资产和金融负债以相互抵销后的金额在资产负债表内列示。除此以外，金融资产和金融负债在资产负债表内分别列示，不予相互抵销。

### 11. 应收票据

#### 应收票据的预期信用损失的确定方法及会计处理方法

√适用□不适用

预期信用损失的确定方法及会计处理方法详见 10 金融工具

### 12. 应收账款

#### 应收账款的预期信用损失的确定方法及会计处理方法

√适用□不适用

预期信用损失的确定方法及会计处理方法详见 10 金融工具

### 13. 应收款项融资

√适用□不适用

预期信用损失的确定方法及会计处理方法详见 10 金融工具

## 14. 其他应收款

### 其他应收款预期信用损失的确定方法及会计处理方法

√适用□不适用

预期信用损失的确定方法及会计处理方法详见 10 金融工具

## 15. 存货

√适用□不适用

1. 本公司存货分为库存材料、在产品、产成品、周转材料、低值易耗品等。

2. 存货取得和发出的计价方法：存货中各类材料均按实际发生的历史成本记价；库存材料采用加权平均法确定发出时的实际成本；低值易耗品于领用时采用一次摊销法进行摊销；周转材料采用一次摊销法进行摊销。

3. 本公司存货采用永续盘存制。资产负债表日存货按成本与可变现净值孰低计量。期末，对存货进行全面检查，对单价较高的存货按单个项目成本高于可变现净值的差额计提存货跌价准备；对于数量繁多、单价较低的存货，按存货类别计提存货跌价准备，并计入当期损益。存货可变现净值以存货估计售价减去估计的销售费用和相关税费后的金额确定。存货可变现净值的确定以取得的可靠证据为基础，并且考虑取得存货的目的、资产负债表日后事项的影响等因素，具体方法如下：

(1) 用于生产而持有的材料，如果其生产的产成品的可变现净值高于成本，则该材料按成本计量，如果材料的价格下降导致生产的产成品的可变现净值低于成本，则该材料按可变现净值计量。

(2) 用于出售的材料等，以市场价格做为可变现净值的计算基础。

(3) 为执行销售合同或劳务合同而持有的存货，以产成品或商品的合同价格做为可变现净值的计算基础。如果持有存货的数量高于销售合同订购的数量，超出部分存货的可变现净值以一般销售价格为计量基础。

4. 期末进行实地清查、盘点，盘点结果如果与账面记录不符，于期末前查明原因，并根据企业的管理权限，经股东大会或董事会批准后，在期末结账前处理完毕。盘盈的存货，冲减当期的管理费用；盘亏的存货，在减去过失人或者保险公司等赔款和残料价值之后，计入当期管理费用，属于非常损失的，计入营业外支出。

## 16. 合同资产

### (1). 合同资产的确认方法及标准

适用  不适用

合同资产的确认方法及标准

本公司根据履行履约义务与客户付款之间的关系在资产负债表中列示合同资产或合同负债。本公司已向客户转让商品或提供服务而有权收取的对价（除应收款项）列示为合同资产。

### (2). 合同资产预期信用损失的确定方法及会计处理方法

适用  不适用

本公司对合同资产的预期信用损失的确定方法及会计处理方法详见 10.7 金融资产减值。

## 17. 持有待售资产

适用  不适用

## 18. 债权投资

### (1). 债权投资预期信用损失的确定方法及会计处理方法

适用  不适用

## 19. 其他债权投资

### (1). 其他债权投资预期信用损失的确定方法及会计处理方法

适用  不适用

## 20. 长期应收款

### (1). 长期应收款预期信用损失的确定方法及会计处理方法

适用  不适用

## 21. 长期股权投资

适用  不适用

公司长期股权投资指对被投资方实施控制、重大影响的权益性投资，包括子公司和联营企业，以及对能够共同控制的合营企业的权益性投资。

### 1. 长期股权投资初始投资成本的确定

(1) 同一控制下企业合并形成的，公司以支付现金、转让非现金资产、承担债务或发行权益性证券作为合并对价的，在合并日按照取得被合并方所有者权益在最终控制方合并财务报表中的账面价值的份额作为其初始投资成本。长期股权投资初始投资成本与支付的合并对价的账面价值或发行股份的面值总额之间的差额调整资本公积；资本公积不足冲减的，调整留存收益。合并发生的各项直接相关费用，包括为进行合并而支付的审计费用、评估费用、法律服务费用等，于发生时计入当期损益。

(2) 非同一控制下企业合并形成的, 合并成本为购买日公司为取得对被购买方的控制权而付出的资产、发生或承担的负债以及发行的权益性证券的公允价值。其中: ①一次交易交换形成的企业合并, 合并成本为本公司在购买日为取得对被购买方的控制权而付出的资产、发生或承担的债务、以及发行权益性证券的公允价值; ②通过多次交换交易分步实现的企业合并, 合并成本为每一次单项交易之和。在合并合同中对可能影响合并成本的未来事项作出约定的, 购买日如果估计未来事项很可能发生并且对合并成本的影响金额能够可靠计量的, 也计入合并成本。

为进行企业合并发生的各项直接相关费用, 于发生时计入当期损益; 发行权益性证券或债务性证券的交易费用, 计入权益性证券或债务性证券的初始确认金额。

对合并成本大于合并中取得的被购买方可辨认净资产公允价值份额的差额, 确认为商誉, 对取得的被购买方可辨认净资产公允价值份额大于合并成本的差额, 经复核后进入当期损益。

(3) 除企业合并形成以外的, 其他方式取得的长期股权投资, 按照下列规定确定其初始投资成本: ①以支付现金取得的长期股权投资, 按照实际支付的购买价款作为初始投资成本, 包括与取得长期股权投资直接相关的费用、税金及其他必要支出; ②以发行权益性证券取得的长期股权投资, 按照发行权益性证券的公允价值作为初始投资成本; ③投资者投入的长期股权投资, 按照投资合同或协议约定的价值(扣除已宣告但尚未发放的现金股利或利润)作为初始投资成本, 但合同或协议约定价值不公允的除外; ④在非货币性资产交换具备商业实质和换入资产或换出资产的公允价值能够可靠计量的前提下, 通过非货币性资产交换取得的长期股权投资, 其初始投资成本以换出资产的公允价值为基础确定其初始投资成本, 除非有确凿证据表明换入资产的公允价值更加可靠; 不满足上述前提的非货币性资产交换, 以换出资产的账面价值和应支付的相关税费作为换入长期股权投资的初始投资成本; ⑤通过债务重组取得的长期股权投资, 其初始投资成本按照债务重组准则确定。

## 2. 长期投资后续计量及收益确认

### (1) 后续计量

本公司对能够对被投资单位实施控制的长期股权投资采用成本法核算, 在编制合并财务报表时按照权益法进行调整; 对具有共同控制或重大影响的长期股权投资, 采用权益法核算。

初始投资成本大于投资时应享有被投资单位可辨认净资产公允价值份额的差额, 不调整长期股权投资的初始投资成本; 初始投资成本小于投资时应享有被投资单位可辨认净资产公允价值份额的差额, 计入当期损益。

被投资单位除净损益、其他综合收益和利润分配以外所有者权益其他变动的处理：对于被投资单位除净损益、其他综合收益和利润分配以外所有者权益的其他变动，在持股比例不变的情况下，公司按照持股比例计算应享有或承担的部分，调整长期股权投资的账面价值，同时增加或减少资本公积（其他资本公积）。

## （2）损益确认

成本法下除取得投资时实际支付的价款或对价中包含的已宣告但尚未发放的现金股利或利润外，公司按照享有被投资单位宣告发放的现金股利或利润确认投资收益。

在本公司按照上述规定确认自被投资单位应分得的现金股利或利润后，会考虑长期股权投资是否发生减值。

权益法下，以取得被投资单位股权后，在计算投资收益时按本公司的会计政策及会计期间对被投资单位报表进行调整，同时抵消本公司与联营企业、合营企业之间发生的内部交易，计算本公司应享有或分担的部分。以计算后的净损益为基础确认投资收益，并调整长期股权投资的账面价值。

在公司确认应分担被投资单位发生的亏损时，按照以下顺序进行处理：首先，冲减长期股权投资的账面价值。其次，长期股权投资的账面价值不足以冲减的，以其他实质上构成对被投资单位净投资的长期权益账面价值为限继续确认投资损失，冲减长期应收项目等的账面价值。最后，经过上述处理，按照投资合同或协议约定企业仍承担额外义务的，按预计承担的义务确认预计负债，计入当期投资损失。

被投资单位以后期间实现盈利的，公司在扣除未确认的亏损分担额后，按与上述相反的顺序处理，减记已确认预计负债的账面余额、恢复其他实质上构成对被投资单位净投资的长期权益及长期股权投资的账面价值，同时确认投资收益。

## 3. 被投资单位具有共同控制、重大影响的依据

按照合同约定对某项经济活动所共有的控制，仅在与该项经济活动相关的重要财务和经营决策需要分享控制权的投资方一致同意时存在，则视为与其他方对被投资单位实施共同控制；对一个企业的财务和经营决策有参与决策的权力，但并不能够控制或者与其他方一起共同控制这些政策的制定，则视为投资企业能够对被投资单位施加重大影响。

## 4. 长期投资减值的确认

本公司在资产负债表日对长期股权投资进行逐项检查，根据被投资单位经营政策、法律环境、市场需求、行业及盈利能力等各种变化判断长期股权投资是否存在减值迹象。

除因企业合并形成的商誉以外的存在减值迹象的其他长期股权投资，如果可收回金额的计量结果表明，该长期股权投资的可收回金额低于其账面价值的，将差额确认为减值损失。

因企业合并形成的商誉，无论是否存在减值迹象，每年都进行减值测试。

长期股权投资减值损失一经确认，不再转回。

5. 处置长期股权投资，其账面价值与实际取得价款的差额，应当计入当期损益。采用权益法核算的长期股权投资，因被投资单位除净损益以外所有者权益的其他变动而计入所有者权益的，处置该项投资时应当将原计入所有者权益的部分按相应比例转入当期损益。

## 22. 投资性房地产

不适用

## 23. 固定资产

### (1). 确认条件

适用 不适用

固定资产是指为生产商品、提供劳务、出租或经营管理持有的，使用寿命超过一个会计年度的有形资产；同时与该固定资产有关的经济利益很可能流入企业，该固定资产的成本能够可靠地计量。

### (2). 折旧方法

适用 不适用

类别	折旧方法	折旧年限（年）	残值率	年折旧率
房屋及建筑物	年限平均法	40 年	5	2.375
机器设备	年限平均法	10 年	5	9.500
运输工具	年限平均法	6 年	5	15.833
通讯、电子设备	年限平均法	5 年	5	19.000
试验设备	年限平均法	5 年	5	19.000
其他	年限平均法	5 年	5	19.000

### (3). 融资租入固定资产的认定依据、计价和折旧方法

适用 不适用

公司与租赁方所签订的租赁协议条款中规定了下列条件之一的，确认为融资租入资产：

(1) 租赁期满后租赁资产的所有权归属于本公司；(2) 公司具有购买资产的选择权，购买价款



远低于行使选择权时该资产的公允价值；（3）租赁期占所租赁资产使用寿命的大部分；（4）租赁开始日的最低租赁付款额现值，与该资产的公允价值不存在较大的差异。

本公司在承租开始日，将租赁资产公允价值与最低租赁付款额现值两者中较低者作为租入资产的入账价值，将最低租赁付款额作为长期应付款的入账价值，其差额作为未确认的融资费用。

· 固定资产处置：企业出售、转让、报废固定资产或发生固定资产毁损，将处置收入扣除账面价值和相关税费后的金额计入当期损益。固定资产的账面价值是固定资产成本扣减累计折旧和累计减值准备后的金额。固定资产盘亏造成的损失，计入当期损益。盘盈的固定资产作为前期会计差错进行处理。

固定资产减值：本公司在每期末判断固定资产是否存在可能发生减值的迹象。

固定资产存在减值迹象的，估计其可收回金额。可收回金额根据固定资产的公允价值减去处置费用后的净额与固定资产预计未来现金流量的现值两者之间较高者确定。

当固定资产的可收回金额低于其账面价值的，将固定资产的账面价值减记至可收回金额，减记的金额确认为固定资产减值损失，计入当期损益，同时计提相应的固定资产减值准备。

固定资产减值损失确认后，减值固定资产的折旧在未来期间作相应调整，以使该固定资产在剩余使用寿命内，系统地分摊调整后的固定资产账面价值（扣除预计净残值）。

固定资产的减值损失一经确认，在以后会计期间不再转回。

有迹象表明一项固定资产可能发生减值的，企业以单项固定资产为基础估计其可收回金额。企业难以对单项固定资产的可收回金额进行估计的，以该固定资产所属的资产组为基础确定资产组的可收回金额。

## 24. 在建工程

√适用□不适用

本公司在建工程以立项项目分类核算。

1. 在建工程同时满足经济利益很可能流入、成本能够可靠计量则予以确认。在建工程按建造该项资产达到预定可使用状态前所发生的实际成本计量。为在建工程而借入专门借款所发生的借款费用；占用的一般借款根据董事会决议按实际占用天数和资本化率确定的借款费用，计入在建工程成本。

2. 本公司建造的固定资产在达到预定可使用状态之日起，根据工程预算、造价或工程实际成本等，按估计的价值结转固定资产，次月起开始计提折旧。待办理了竣工决算手续后再作调整，但不再调整原已计提的折旧。

工程达到预定可使用状态前因进行试运转所发生的净支出，计入工程成本。在建工程项目在达到预定可使用状态前所取得的试运转过程中形成的、能够对外销售的产品，其发生的成本，计入工程成本，销售或转为库存商品时，按实际销售收入或按预计售价冲减工程成本。

3. 本公司在每期末判断在建工程是否存在可能发生减值的迹象。在建工程存在减值迹象的，估计其可收回金额。可收回金额根据在建工程的公允价值减去处置费用后的净额与在建工程预计未来现金流量的现值两者之间较高者确定。

当在建工程的可收回金额低于其账面价值的，将在建工程的账面价值减记至可收回金额，减记的金额确认为在建工程减值损失，计入当期损益，

在建工程的减值损失一经确认，在以后会计期间不再转回。

有迹象表明一项在建工程可能发生减值的，企业以单项在建工程为基础估计其可收回金额。企业难以对单项在建工程的可收回金额进行估计的，以该在建工程所属的资产组为基础确定资产组的可收回金额。

## 25. 借款费用

√适用□不适用

### 1. 借款费用的确认原则

借款费用包括借款利息、折价或者溢价的摊销、辅助费用以及因外币借款而发生的汇兑差额等。本公司发生的借款费用，可直接归属于符合资本化条件的资产的购建或者生产的，予以资本化，计入相关资产成本；其他借款费用，在发生时根据其发生额确认为费用，计入当期损益。符合资本化条件的资产，是指需要经过相当长时间的购建或者生产活动才能达到预定可使用或者可销售状态的固定资产、投资性房地产和存货等资产。

借款费用同时满足下列条件的，才能开始资本化：（1）资产支出已经发生，资产支出包括为购建或者生产符合资本化条件的资产而以支付现金、转移非现金资产或者承担带息债务形式发生的支出；（2）借款费用已经发生；（3）为使资产达到预定可使用或者可销售状态所必要的购建或者生产活动已经开始。

### 2. 借款费用资本化期间

为购建或者生产符合资本化条件的资产而发生的借款费用，在该资产达到预定可使用或者可销售状态前计入该资产的成本；在该资产达到预定可使用或者可销售状态后发生的借款费用计入当期损益。

符合资本化条件的资产在购建或者生产过程中发生非正常中断、且中断时间连续超过 3 个月的，暂停借款费用的资本化。借款费用暂停资本化的期间不包括在内。

### 3. 借款费用资本化金额的计算方法

在资本化期间内，每一会计期间的利息（包括折价或溢价的摊销）资本化金额，按照下列规定确定：

（1）为购建或者生产符合资本化条件的资产而借入专门借款的，以专门借款当期实际发生的利息费用，减去将尚未动用的借款资金存入银行取得的利息收入或进行暂时性投资取得的投资收益后的金额确定。

（2）为购建或者生产符合资本化条件的资产而占用了一般借款的，本公司根据累计资产支出超过专门借款部分的资产支出加权平均数乘以所占用一般借款的资本化率，计算确定一般借款应予资本化的利息金额。资本化率根据一般借款加权平均利率计算确定。

## 26. 生物资产

√适用□不适用

生物资产是指本公司拥有或者控制的有生命的动物或植物。生物资产在同时满足下列条件时才能确认：因过去的交易或者事项而拥有或者控制该生物资产；与该生物资产有关的经济利益或服务潜能很可能流入企业；该生物资产的成本能够可靠地计量。本公司的生物资产主要指种植的茶树等。

生物资产按照成本进行初始计量。实际成本按以下原则确定：外购生物资产的成本，包括购买价款、相关税费、运输费、保险费以及可直接归属于购该资产的其他支出。自行营造的茶树等，按照下列规定确定：包括达到预定生产经营目的前发生的造林费、抚育费、营林设施费、良种试验费、调查设计费和应分摊的间接费用等必要支出。达到预定生产经营目的，是指生产性生物资产进入正常生产期，可以多年连续稳定产出农产品、提供劳务或出租。茶树的折旧采用年限平均法，预计使用寿命根据剩余可使用年限进行摊销、预计净残值率 5%。本公司至少于每年年度终了时，对生物资产的使用寿命、预计净残值和折旧方法进行复核，如果发现存在差异的，进行相应的调整。生物资产使用寿命、预计净残值和折旧方法的改变作为会计估计变更处理。

企业至少应当于每年年度终了对生产性生物资产进行检查，有确凿证据表明生物资产发生减值的，应当计提消耗性生物资产跌价准备或生产性生物资产减值准备。生物资产存在下列情形之一的，通常表明该生物资产发生了减值：（1）因遭受火灾、旱灾、水灾、冻灾、台风、冰雹等自然灾害，造成消耗性或生产性生物资产发生实体损坏，影响该资产的进一步生长或生产，从而降低其产生经济利益的能力。（2）因遭受病虫害或动物疫病侵袭，造成消耗性或生产性生物资产的市场价格大幅度持续下跌，并且在可预见的未来无回升的希望。（3）因消费者偏好改变而使企业消耗性或生产性生物资产收获的农产品的市场需求发生变化，导致市场价格逐渐下跌。（4）因企业所处经营环境，如动植物检验检疫标准等发生重大变化，从而对企业产生不利影响，导致消耗性或生产性生物资产的市场价格逐渐下跌。（5）其他足以证明消耗性或生产性生物资产实质上已经发生减值的情形

## 27. 油气资产

适用 不适用

## 28. 使用权资产

适用 不适用

## 29. 无形资产

### (1). 计价方法、使用寿命、减值测试

适用 不适用

无形资产系指本公司拥有或控制的没有实物形态的可辨认非货币资产。包括专利权、非专利技术、商标权、著作权、土地使用权、特许权等。

#### 1. 无形资产的初始计量

购买无形资产的的成本，包括购买价款、相关税费以及直接归属于使该项资产达到预定用途所发生的其他支出。购买无形资产的价款超过正常信用条件延期支付，实质上具有融资性质的，无形资产的成本以购买价款的现值为基础确定。实际支付的价款与购买价款的现值之间的差额，除应予资本化的以外，在信用期间内计入当期损益。

债务重组取得债务人用以抵债的无形资产，以该无形资产的公允价值为基础确定其入账价值，并将重组债务的账面价值与该用以抵债的无形资产公允价值之间的差额，计入当期损益。

在非货币性资产交换具备商业实质且换入资产或换出资产的公允价值能够可靠计量的前提下，非货币性资产交换换入的无形资产以换出资产的公允价值为基础确定其入账价值，除非有确凿证据表明换入资产的公允价值更加可靠；不满足上述前提的非货币性资产交换，以换出资产的账面价值和应支付的相关税费作为换入无形资产的成本，不确认损益。

以同一控制下的企业吸收合并方式取得的无形资产按被合并方的账面价值确定其入账价值；以非同一控制下的企业吸收合并方式取得的无形资产按公允价值确定其入账价值。

内部自行开发的无形资产，其成本包括：开发该无形资产时耗用的材料、劳务成本、注册费、在开发过程中使用的其他专利权和特许权的摊销以及满足资本化条件的利息费用，以及为使该无形资产达到预定用途前所发生的其他直接费用。

#### 2. 后续计量

根据无形资产的权利或其他法定权利、同行业情况、历史经验、相关专家论证等综合因素判断其使用寿命。

能合理确定无形资产为公司带来经济利益期限的，作为使用寿命有限的无形资产。对于使用寿命有限的无形资产，在为企业带来经济利益的期限内按直线法摊销；无法预见无形资产为企业带来经济利益期限的，视为使用寿命不确定的无形资产，不予摊销。

对使用寿命有限的无形资产，估计其使用寿命时通常考虑以下因素：（1）运用该资产生产的产品通常的寿命周期、可获得的类似资产使用寿命的信息；（2）技术、工艺等方面的现阶段情况及对未来发展趋势的估计；（3）以该资产生产的产品或提供劳务的市场需求情况；（4）现在或潜在的竞争者预期采取的行动；（5）为维持该资产带来经济利益能力的预期维护支出，以及公司预计支付有关支出的能力；（6）对该资产控制期限的相关法律规定或类似限制，如特许使用期、租赁期等；（7）与公司持有其他资产使用寿命的关联性等。

### 3. 使用寿命有限的无形资产的使用寿命估计情况

使用寿命有限的无形资产，在使用寿命内按照与该项无形资产有关的经济利益的预期实现方式系统地摊销，无法可靠确定预期实现方式的，采用直线法摊销。

项目	预计使用寿命
软件	5 年
土地使用权	土地证登记使用年限

本公司于每年年度终了，对使用寿命有限的无形资产的使用寿命及摊销方法进行复核，无形资产的使用寿命及摊销方法与以前估计不同的，则改变摊销期限和摊销方法；对使用寿命不确定的无形资产的使用寿命进行复核，如果有证据表明无形资产的使用寿命是有限的，估计其使用寿命，按准则规定处理。

经复核，本报告期末无形资产的使用寿命及摊销方法与以前估计未有不同。

### 4. 无形资产减值

对于使用寿命确定的无形资产，如有明显减值迹象的，期末进行减值测试。对于使用寿命不确定的无形资产，每期末进行减值测试。

对无形资产进行减值测试，估计其可收回金额。可收回金额根据无形资产的公允价值减去处置费用后的净额与无形资产预计未来现金流量的现值两者之间较高者确定。

当无形资产的可收回金额低于其账面价值的，将无形资产的账面价值减记至可收回金额，减记的金额确认为无形资产减值损失，计入当期损益。

无形资产减值损失确认后，减值无形资产的折耗或者摊销费用在未来期间作相应调整，以使该无形资产在剩余使用寿命内，系统地分摊调整后的无形资产账面价值（扣除预计净残值）。

无形资产的减值损失一经确认，在以后会计期间不再转回。

有迹象表明一项无形资产可能发生减值的，公司以单项无形资产为基础估计其可收回金额。公司难以对单项资产的可收回金额进行估计的，以该无形资产所属的资产组为基础确定无形资产组的可收回金额。

## (2). 内部研究开发支出会计政策

√适用□不适用

本公司内部研究开发项目的支出，区分研究阶段支出与开发阶段支出。

1. 划分公司内部研究开发项目的研究阶段和开发阶段的标准：为获取并理解新的科学或技术知识而进行的独创性的有计划调查、资料搜集及相关方面的准备活动作为研究阶段的支出，于发生时计入当期损益；本公司完成研究阶段工作，进行商业性生产或使用前，将研究成果或其他知识应用于某项计划或设计，以生产出新的或具有实质性改进的材料、装置、产品的活动作为研发阶段，研发支出予以资本化。

2. 研发阶段支出符合资本化的具体标准：内部研究开发项目开发阶段的支出，同时满足下列条件的，确认为无形资产：①完成该无形资产以使其能够使用或出售在技术上具有可行性；②具有完成该无形资产并使用或出售的意图；③无形资产产生经济利益的方式，包括能够证明运用该无形资产生产的产品存在市场或无形资产自身存在市场，无形资产将在内部使用的，应当证明其有用性；④有足够的技术、财务资源和其他资源支持，以完成该无形资产的开发，并有能力使用或出售该无形资产；⑤归属于该无形资产开发阶段的支出能够可靠地计量。

### 30. 长期资产减值

适用 不适用

### 31. 长期待摊费用

适用 不适用

1. 本公司长期待摊费用为已经支出，但受益期限在 1 年以上的费用。长期待摊费用能够确定受益期的，在受益期内平均摊销；不能确定受益期的，按不超过五年的期限平均摊销。

2. 筹建期间发生的相关筹建费用（除购建固定资产以外），计入当期损益。

### 32. 合同负债

#### (1). 合同负债的确认方法

适用 不适用

合同负债是指已收或应收客户对价而应向客户转让商品或服务的义务。

### 33. 职工薪酬

#### (1). 短期薪酬的会计处理方法

适用 不适用

本公司在职工提供服务的会计期间，将应付的职工薪酬确认为负债，并根据职工提供服务的受益对象计入相关资产成本和费用。因解除与职工的劳动关系而给予的补偿，计入当期损益。

职工薪酬主要包括短期薪酬、离职后福利、辞退福利和其他长期职工福利等与获得职工提供的服务相关的支出。

短期薪酬，是指企业在职工提供相关服务的年度报告期间结束后十二个月内需要全部予以支付的职工薪酬，因解除与职工的劳动关系给予的补偿除外。短期薪酬具体包括：职工工资、奖金、津贴和补贴，职工福利费，医疗保险费、工伤保险费和生育保险费等社会保险费，住房公积金，工会经费和职工教育经费，短期带薪缺勤，短期利润分享计划，非货币性福利以及其他短期薪酬。

#### (2). 离职后福利的会计处理方法

适用 不适用

离职后福利，是指企业为获得职工提供的服务而在职工退休或与企业解除劳动关系后，提供的各种形式的报酬和福利，短期薪酬和辞退福利除外。

### (3). 辞退福利的会计处理方法

√适用□不适用

辞退福利，是指企业在职工劳动合同到期之前解除与职工的劳动关系，或者为鼓励职工自愿接受裁减而给予职工的补偿

### (4). 其他长期职工福利的会计处理方法

√适用□不适用

其他长期职工福利，是指除短期薪酬、离职后福利、辞退福利之外所有的职工薪酬，包括长期带薪缺勤、长期残疾福利、长期利润分享计划等。

## 34. 租赁负债

□适用√不适用

## 35. 预计负债

√适用□不适用

本公司涉及诉讼、产品质量保证、债务担保、亏损合同、重组事项时，如该等事项很可能需要未来以交付资产或提供劳务、其金额能够可靠计量的，确认为预计负债。

### 1. 预计负债确认原则

如果与或有事项相关的义务同时符合以下条件，公司将其确认为预计负债：（1）该义务是公司承担的现时义务；（2）该义务的履行很可能导致经济利益流出公司；（3）该义务的金额能够可靠地计量。

### 2. 预计负债计量方法

按照履行相关现时义务所需支出的最佳估计进行初始计量。本公司在确定最佳估计数时，综合考虑与或有事项有关的风险、不确定性和货币时间价值等因素。对于货币时间价值影响重大的，通过对相关未来现金流出进行折现后确定最佳估计数。

所需支出存在一个连续范围，且该范围内各种结果发生的可能性相同的，最佳估计数按照该范围内的中间值确定；所需支出不存在一个连续范围（或区间），或虽然存在一个连续范围但该范围内各种结果发生的可能性不相同的，如或有事项涉及单个项目的，则最佳估计数按照最可能发生金额确定；如或有事项涉及多个项目的，则最佳估计数按各种可能结果及相关概率计算确定。

本公司清偿预计负债所需支出全部或部分预期由第三方补偿的，补偿金额在基本确定能够收到时，作为资产单独确认，确认的补偿金额不超过预计负债的账面价值。

## 36. 股份支付

□适用√不适用

## 37. 优先股、永续债等其他金融工具

□适用√不适用

## 38. 收入

### (1). 收入确认和计量所采用的会计政策

√适用□不适用

#### 1. 收入的确认

本公司在履行了合同中的履约义务，即在客户取得相关商品控制权时确认收入。取得相关商品控制权是指能够主导该商品的使用并从中获得几乎全部的经济利益。

本公司依据收入准则相关规定判断相关履约义务性质属于“在某一时段内履行的履约义务”或“某一时点履行的履约义务”，分别按以下原则进行收入确认。

(1) 本公司满足下列条件之一的，属于在某一时段内履行履约义务：

- ①客户在本公司履约的同时即取得并消耗本公司履约所带来的经济利益。
- ②客户能够控制本公司履约过程中在建的资产。

③本公司履约过程中所产出的资产具有不可替代用途，且本公司在整个合同期内有权就累计至今已完成的履约部分收取款项。对于在某一时段内履行的履约义务，本公司在该段时间内按照履约进度确认收入，但是，履约进度不能合理确定的除外。本公司考虑商品的性质，采用产出法或投入法确定恰当的履约进度。

(2) 对于不属于在某一时段内履行的履约义务，属于在某一时点履行的履约义务，本公司在客

户取得相关商品控制权时点确认收入。在判断客户是否已取得商品控制权时，本公司考虑下列迹象：①本公司就该商品享有现时收款权利，即客户就该商品负有现时付款义务。

②本公司已将该商品的法定所有权转移给客户，即客户已拥有该商品的法定所有权。

③本公司已将该商品实物转移给客户，即客户已实物占有该商品。

④本公司已将该商品所有权上的主要风险和报酬转移给客户，即客户已取得该商品所有权上的主要风险和报酬。

⑤客户已接受该商品。

⑥其他表明客户已取得商品控制权的迹象。

(3) 本公司收入确认的具体政策：

#### 销售商品的收入

在客户取得相关商品或服务的控制权时，按预期有权收取的对价金额确认收入。在判断客户是否已取得商品控制权时，本公司会考虑下列迹象：

①本公司就该商品享有现时收款权利

②本公司已将该商品的实物转移给客户；

③本公司已将该商品的法定所有权或所有权上的主要风险和报酬转移给客户；

④客户已接受该商品等。

当产品的控制权转移时，即产品交付给客户时，确认销售收入。尚未交付货物时即收到客户预付款项，确认为合同负债，并当客户获得对相关货物的控制权时，确认为销售收入。

#### 建造合同收入

本公司与客户之间的工程承包合同通常包括基础设施建设、道路施工等履约义务，由于客户能够控制本公司履约过程中在建的商品，本公司将其作为某一时段内履行的履约义务，根据履约进度在一段时间内确认收入，履约进度不能合理确定的除外。本公司按照投入法确定提供服务的履约进度。对于履约进度不能合理确定时，本公司已经发生的成本预计能够得到补偿的，按照已经发生的成本金额确认收入，直到履约进度能够合理确定为止。合同成本不能收回的，在发生时立即确认为合同费用，不确认合同收入。如果合同总成本很可能超过合同总收入，则形成合同预计损失，计入预计负债，并确认为当期成本。

#### 2.收入计量

本公司应当按照分摊至各单项履约义务的交易价格计量收入。在确定交易价格时，本公司考虑可变对价、合同中存在的重大融资成分、非现金对价、应付客户对价等因素的影响。

#### (1) 可变对价

本公司按照期望值或最可能发生金额确定可变对价的最佳估计数，但包含可变对价的交易价格，应当不超过在相关不确定性消除时累计已确认收入极可能不会发生重大转回的金额。企业在评估累计已确认收入是否极可能不会发生重大转回时，应当同时考虑收入转回的可能性及其比重。

#### (2) 重大融资成分

合同中存在重大融资成分的，本公司应当按照假定客户在取得商品控制权时即以现金支付的应付金额确定交易价格。该交易价格与合同对价之间的差额，应当在合同期间内采用实际利率法摊销。

#### (3) 非现金对价

客户支付非现金对价的，本公司按照非现金对价的公允价值确定交易价格。非现金对价的公允价值不能合理估计的，本公司参照其承诺向客户转让商品的单独售价间接确定交易价格。

#### (4) 应付客户对价

针对应付客户对价的，应当将该应付对价冲减交易价格，并在确认相关收入与支付（或承诺支付）客户对价二者孰晚的时点冲减当期收入，但应付客户对价是为了向客户取得其他可明确区分商品的除外。

企业应付客户对价是为了向客户取得其他可明确区分商品的，应当采用与本企业其他采购相一致的方式确认所购买的商品。企业应付客户对价超过向客户取得可明确区分商品公允价值的，超过金额冲减交易价格。向客户取得的可明确区分商品公允价值不能合理估计的，企业应当将应付客户对价全额冲减交易价格。

3.合同成本包括合同履约成本和合同取得成本。本公司为提供基础设施建设、道路施工等服务而发生的成本，确认为合同履约成本。本公司在确认收入时，按照已完工的进度将合同履约成本结转计入主营业务成本。本公司将为获取工程承包合同而发生的增量成本，确认为合同取得成本。本公司对于摊销期限不超过一年或者该业务营业周期的合同取得成本，在其发生时计入当期损益；对于摊销期限在一年或一个营业周期以上的合同取得成本，本公司按照相关合同下确认收入相同的基础摊销计入损益。对于初始确认时摊销期限超过一年或者一个营业周期的合同取得成本，以减去相关资产减值准备后的净额，列示为其他非流动资产。

#### 4.基于销售或使用情况的特许权使用费。

公司向客户授予知识产权许可，并约定按客户实际销售或使用情况收取特许权使用费的，应当在客户后续销售或使用行为实际发生与企业履行相关履约义务二者孰晚的时点确认收入。

### (2). 同类业务采用不同经营模式导致收入确认会计政策存在差异的情况

适用 不适用

## 39. 合同成本

适用 不适用

### 1.合同履约成本

本公司对于为履行合同发生的成本，不属于除收入准则外的其他企业会计准则范围且同时满足下列条件的作为合同履约成本确认为一项资产：

(1) 该成本与一份当前或预期取得的合同直接相关，包括直接人工、直接材料、制造费用（或类似费用）、明确由客户承担的成本以及仅因该合同而发生的其他成本；



(2) 该成本增加了企业未来用于履行履约义务的资源。

(3) 该成本预期能够收回。该资产根据其初始确认时摊销期限是否超过一个正常营业周期在存货或其他非流动资产中列报。

#### 2. 合同取得成本

本公司为取得合同发生的增量成本预期能够收回的，作为合同取得成本确认为一项资产。增量成本是指本公司不取得合同就不会发生的成本，如销售佣金等。对于摊销期限不超过一年的，在发生时计入当期损益。

#### 3. 合同成本摊销

上述与合同成本有关的资产，采用与该资产相关的商品或服务收入确认相同的基础，在履约义务履行的时点或按照履约义务的履约进度进行摊销，计入当期损益。

### 40. 政府补助

√适用□不适用

1. 政府补助的分类：政府补助系指公司从政府无偿取得的除了资本性投入以外的货币性资产和非货币性资产，包括财政拨款、财政贴息、税收返还和无偿划拨非货币性资产，可以分为与资产相关的政府补助和与收益相关的政府补助。

2. 政府补助的确认和计量：政府补助在能够满足政府补助所附条件且能够收到时确认。

政府补助为货币性资产的，按照收到或应收的金额计量。政府补助为非货币性资产的，按照公允价值计量；公允价值不能可靠取得的，按照名义金额计量。

与资产相关的政府补助，冲减相关资产的账面价值或确认为递延收益。与资产相关的政府补助确认为递延收益的，在相关资产使用寿命内按照合理、系统的方法分期计入损益。按照名义金额计量的政府补助，直接计入当期损益。相关资产在使用寿命结束前被出售、转让、报废或发生毁损的，将尚未分配的相关递延收益余额转入资产处置当期的损益。

与收益相关的政府补助，用于补偿公司以后期间的相关费用或损失的，于取得时确认为递延收益，在确认相关费用的期间计入当期损益；用于补偿公司已发生的相关费用或损失的，取得时直接计入当期损益。

同时包含与资产相关部分和与收益相关部分的政府补助，区分不同部分分别进行会计处理；难以区分的，整体归类为与收益相关的政府补助。

与企业日常活动相关的政府补助，按照经济业务实质，计入其他收益或冲减相关成本费用。与企业日常活动无关的政府补助，计入营业外收支。

政策性优惠贷款贴息，区分财政将贴息资金拨付给贷款银行和财政将贴息资金直接拨付给企业两种情况进行会计处理。财政将贴息资金拨付给贷款银行，由贷款银行以政策性优惠利率向公司提供贷款的，以实际收到的借款金额作为借款的入账价值，按照借款本金和该政策性优惠利率计算相关借款费用。财政将贴息资金直接拨付给公司的，将对应的贴息冲减相关借款费用。

已确认的政府补助需要退回的，在需要退回的当期分情况按照以下规定进行会计处理：

- (1) 初始确认时冲减相关资产账面价值的，调整资产账面价值；
- (2) 存在相关递延收益的，冲减相关递延收益账面余额，超出部分计入当期损益；
- (3) 属于其他情况的，直接计入当期损益。

### 41. 递延所得税资产/递延所得税负债

√适用□不适用

以很可能取得用来抵扣可抵扣暂时性差异的应纳税所得额为限。对已确认的递延所得税资产，当预计到未来期间很可能无法获得足够的应纳税所得额用于抵扣递延所得税资产时，减记递延所得税资产的账面价值。在很可能获得足够多的应纳税所得额时，减记的金额予以转回。本公司未来期间很可能获得足够的应纳税所得额的金額是依据管理层批准的经营计划（或盈利预测）确定。

但是同时具有下列特征的交易中因资产或负债的初始确认所产生的递延所得税资产不予确认：

- (1) 该项交易不是企业合并；
- (2) 交易发生时既不影响会计利润也不影响应纳税所得额（或可抵扣亏损）。

本公司对与子公司、联营公司及合营企业投资相关的可抵扣暂时性差异，同时满足下列条件的，确认相应的递延所得税资产：

- (1) 暂时性差异在可预见的未来很可能转回；
- (2) 未来很可能获得用来抵扣暂时性差异的应纳税所得额。

**递延所得税负债的确认**

除下列情况产生的递延所得税负债以外，本公司确认所有应纳税暂时性差异产生的递延所得税负债：（1）商誉的初始确认；（2）同时满足具有下列特征的交易中产生的资产或负债的初始确认：①该项交易不是企业合并；②交易发生时既不影响会计利润也不影响应纳税所得额（或可抵扣亏损）。（3）本公司对与子公司、联营公司及合营企业投资产生相关的应纳税暂时性差异，同时满足下列条件的：①投资企业能够控制暂时性差异的转回的时间；②该暂时性差异在可预见的未来很可能不会转回。资产负债表日，对递延所得税资产的账面价值进行复核，如果未来期间很可能无法获得足够的应纳税所得额用以抵扣递延所得税资产的利益，则减记递延所得税资产的账面价值。在很可能获得足够的应纳税所得额时，转回减记的金额。

## 42. 租赁

### (1). 经营租赁的会计处理方法

√适用□不适用

对于经营租赁的租金，出租人应当在租赁期内各个期间按照直线法确认为当期损益；其他方法更为系统合理的，也可以采用其他方法。出租人发生的初始直接费用，应当计入当期损益。对于经营租赁资产中的固定资产，出租人应当采用类似资产的折旧政策计提折旧；对于其他经营租赁资产，应当采用系统合理的方法进行摊销。或有租金应当在实际发生时计入当期损益。对于经营租赁的租金，承租人应当在租赁期内各个期间按照直线法计入相关资产成本或当期损益；其他方法更为系统合理的，也可以采用其他方法。承租人发生的初始直接费用，应当计入当期损益。或有租金应当在实际发生时计入当期损益。

### (2). 融资租赁的会计处理方法

√适用□不适用

在租赁期开始日，承租人应当将租赁开始日租赁资产公允价值与最低租赁付款额现值两者中较低者作为租入资产的入账价值，将最低租赁付款额作为长期应付款的入账价值，其差额作为未确认融资费用。承租人在租赁谈判和签订租赁合同过程中发生的，可归属于租赁项目的手续费、律师费、差旅费、印花税等初始直接费用，应当计入租入资产价值。未确认融资费用应当在租赁期内各个期间进行分摊。承租人应当采用实际利率法计算确认当期的融资费用。承租人应当采用

与自有固定资产相一致的折旧政策计提租赁资产折旧

### (3). 新租赁准则下租赁的确定方法及会计处理方法

适用 不适用

### 43. 其他重要的会计政策和会计估计

适用 不适用

公司对目前尚未涉及到的资产、负债业务，待预计可能会发生时，按相应的企业会计准则，确定公司对该项业务的会计政策和会计估计，报董事会批准后执行。

### 44. 重要会计政策和会计估计的变更

#### (1). 重要会计政策变更

适用 不适用

会计政策变更的内容和原因	审批程序	备注(受重要影响的报表项目名称和金额)
根据财政部《关于修订印发〈企业会计准则第 14 号收入〉的通知》通知要求非境外上市的境内上市公司自 2020 年 1 月 1 日起施行上述修订准则，本公司收入会计政策进行了修订。不再执行财政部于 2006 年 2 月 15 日印发的《财政部关于印发〈企业会计准则第 1 号存货〉等 38 项具体准则的通知》（财会〔2006〕3 号）中的《企业会计准则第 14 号收入》和《企业会计准则第 15 号建造合同》。	2020 年 4 月 29 日第三届董事会 2020 年第一次定期会议决议、第三届监事会 2020 年第一次定期会议决议	应收账款”期初金额为 452,285,492.40 元，“存货”期初金额为 66,195,504.54 元，“合同资产”期初金额为 3,281,250,083.41 元，“预收款项”期初金额为 41,383,929.88 元，“合同负债”期初金额为 520,470,828.25 元，“其他流动负债”期初金额为 240238753.80 元

#### (2). 重要会计估计变更

适用 不适用

#### (3). 2020 年起首次执行新收入准则、新租赁准则调整首次执行当年年初财务报表相关情况

适用 不适用

#### 合并资产负债表

单位:元 币种:人民币

项目	2019 年 12 月 31 日	2020 年 1 月 1 日	调整数
流动资产:			

货币资金	629,431,522.96	629,431,522.96	
结算备付金			
拆出资金			
交易性金融资产			
衍生金融资产			
应收票据	606,737.73	606,737.73	
应收账款	1,056,982,294.92	452,285,492.40	-604,696,802.52
应收款项融资	1,792,448.00	1,792,448.00	
预付款项	87,087,110.32	87,087,110.32	
应收保费			
应收分保账款			
应收分保合同准备金			
其他应收款	302,157,004.52	302,157,004.52	
其中：应收利息	367,250.00	367,250.00	
应收股利			
买入返售金融资产			
存货	2,742,748,785.43	66,195,504.54	- 2,676,553,280.89
合同资产		3,281,250,083.41	3,281,250,083.41
持有待售资产			
一年内到期的非流动资产			
其他流动资产	204,813,807.25	204,813,807.25	
流动资产合计	5,025,619,711.13	5,025,619,711.13	
<b>非流动资产：</b>			
发放贷款和垫款			
债权投资	886,900.74	886,900.74	
其他债权投资			
长期应收款	30,557,221.61	30,557,221.61	
长期股权投资	148,515,375.75	148,515,375.75	
其他权益工具投资	443,063,531.52	443,063,531.52	
其他非流动金融资产			
投资性房地产			
固定资产	601,610,018.98	601,610,018.98	
在建工程	31,576,108.47	31,576,108.47	
生产性生物资产	4,728,250.85	4,728,250.85	
油气资产			
使用权资产			
无形资产	182,974,856.87	182,974,856.87	
开发支出	4,957,492.27	4,957,492.27	
商誉	41,119,836.50	41,119,836.50	
长期待摊费用	45,208,860.25	45,208,860.25	
递延所得税资产	19,807,382.17	19,807,382.17	
其他非流动资产	7,208,524.11	7,208,524.11	

非流动资产合计	1,562,214,360.09	1,562,214,360.09	
资产总计	6,587,834,071.22	6,587,834,071.22	
<b>流动负债：</b>			
短期借款	803,895,000.00	803,895,000.00	
向中央银行借款			
拆入资金			
交易性金融负债			
衍生金融负债			
应付票据	285,862,757.11	285,862,757.11	
应付账款	1,848,724,836.22	1,848,724,836.22	
预收款项	637,349,865.73	41,383,929.88	-595,965,935.85
合同负债		520,470,828.25	520,470,828.25
卖出回购金融资产款			
吸收存款及同业存放			
代理买卖证券款			
代理承销证券款			
应付职工薪酬	51,605,045.76	51,605,045.76	
应交税费	55,282,470.77	55,282,470.77	
其他应付款	227,658,475.41	227,658,475.41	
其中：应付利息	6,530,859.90	6,530,859.90	
应付股利	1,274,000.00	1,274,000.00	
应付手续费及佣金			
应付分保账款			
持有待售负债			
一年内到期的非流动负债	398,475,079.93	398,475,079.93	
其他流动负债	164,743,646.20	240,238,753.8	75,495,107.6
流动负债合计	4,473,597,177.13	4,473,597,177.13	
<b>非流动负债：</b>			
保险合同准备金			
长期借款	493,044,444.44	493,044,444.44	
应付债券			
其中：优先股			
永续债			
租赁负债			
长期应付款	8,552,782.22	8,552,782.22	
长期应付职工薪酬			
预计负债			
递延收益	20,365,946.56	20,365,946.56	
递延所得税负债	708,425.44	708,425.44	
其他非流动负债			
非流动负债合计	522,671,598.66	522,671,598.66	
负债合计	4,996,268,775.79	4,996,268,775.79	
<b>所有者权益（或股东权益）：</b>			

实收资本（或股本）	560,004,200.00	560,004,200.00	
其他权益工具			
其中：优先股			
永续债			
资本公积	228,799,137.42	228,799,137.42	
减：库存股			
其他综合收益	3,855,106.08	3,855,106.08	
专项储备	71,598,909.18	71,598,909.18	
盈余公积	46,776,574.11	46,776,574.11	
一般风险准备			
未分配利润	482,611,675.63	482,611,675.63	
归属于母公司所有者权益 （或股东权益）合计	1,393,645,602.42	1,393,645,602.42	
少数股东权益	197,919,693.01	197,919,693.01	
所有者权益（或股东权益） 合计	1,591,565,295.43	1,591,565,295.43	
负债和所有者权益（或 股东权益）总计	6,587,834,071.22	6,587,834,071.22	

各项目调整情况的说明：

适用 不适用

#### 母公司资产负债表

单位：元 币种：人民币

项目	2019年12月31日	2020年1月1日	调整数
<b>流动资产：</b>			
货币资金	341,902,722.47	341,902,722.47	
交易性金融资产			
衍生金融资产			
应收票据			
应收账款	226,348,212.43	114,051,587.33	-112,296,625.10
应收款项融资			
预付款项	54,968,984.25	54,968,984.25	
其他应收款	813,404,515.84	813,404,515.84	
其中：应收利息			
应收股利	19,526,000.00	19,526,000.00	
存货	1,548,117,817.34	8,663,993.85	- 1,539,453,823.49
合同资产		1,651,750,448.59	1,651,750,448.59
持有待售资产			
一年内到期的非流动资产			
其他流动资产	63,592,481.72	63,592,481.72	
流动资产合计	3,048,334,734.05	3,048,334,734.05	

<b>非流动资产：</b>			
债权投资			
其他债权投资			
长期应收款	30,557,221.61	30,557,221.61	
长期股权投资	1,318,962,209.51	1,318,962,209.51	
其他权益工具投资	42,824,574.46	42,824,574.46	
其他非流动金融资产			
投资性房地产			
固定资产	140,868,189.58	140,868,189.58	
在建工程			
生产性生物资产			
油气资产			
使用权资产			
无形资产	10,552,077.41	10,552,077.41	
开发支出	640,061.62	640,061.62	
商誉			
长期待摊费用	32,944,230.01	32,944,230.01	
递延所得税资产	3,364,570.54	3,364,570.54	
其他非流动资产			
非流动资产合计	1,580,713,134.74	1,580,713,134.74	
资产总计	4,629,047,868.79	4,629,047,868.79	
<b>流动负债：</b>			
短期借款	485,000,000.00	485,000,000.00	
交易性金融负债			
衍生金融负债			
应付票据	205,426,503.80	205,426,503.80	
应付账款	679,001,749.60	679,001,749.60	
预收款项	290,612,900.23	226,085.20	-290,386,815.03
合同负债		254,558,734.02	254,558,734.02
应付职工薪酬	9,394,550.59	9,394,550.59	
应交税费	21,444,116.20	21,444,116.20	
其他应付款	866,328,807.68	866,328,807.68	
其中：应付利息	3,715,764.57	3,715,764.57	
应付股利			
持有待售负债			
一年内到期的非流动负债	328,529,075.39	328,529,075.39	
其他流动负债	76,057,279.83	111,885,360.84	35,828,081.01
流动负债合计	2,961,794,983.32	2,961,794,983.32	
<b>非流动负债：</b>			
长期借款	456,044,444.44	456,044,444.44	
应付债券			
其中：优先股			
永续债			

租赁负债			
长期应付款	8,333,333.30	8,333,333.30	
长期应付职工薪酬			
预计负债			
递延收益	3,412,067.27	3,412,067.27	
递延所得税负债	648,686.17	648,686.17	
其他非流动负债			
非流动负债合计	468,438,531.18	468,438,531.18	
负债合计	3,430,233,514.50	3,430,233,514.50	
<b>所有者权益（或股东权益）：</b>			
实收资本（或股本）	560,004,200.00	560,004,200.00	
其他权益工具			
其中：优先股			
永续债			
资本公积	259,825,927.31	259,825,927.31	
减：库存股			
其他综合收益	3,675,888.29	3,675,888.29	
专项储备	28,065,381.77	28,065,381.77	
盈余公积	46,776,574.11	46,776,574.11	
未分配利润	300,466,382.81	300,466,382.81	
所有者权益（或股东权益）合计	1,198,814,354.29	1,198,814,354.29	
负债和所有者权益（或股东权益）总计	4,629,047,868.79	4,629,047,868.79	

各项目调整情况的说明：

适用 不适用

(4). 2020 年起首次执行新收入准则、新租赁准则追溯调整前期比较数据的说明

适用 不适用

45. 其他

适用 不适用

六、税项

1. 主要税种及税率

主要税种及税率情况

适用 不适用

税种	计税依据	税率
增值税	应税销售收入	6%、9%、11%、13%
消费税	应纳流转税额	1%、5%、7%



营业税	应纳税所得额	
城市维护建设税	应纳流转税额	3%
企业所得税	应纳流转税额	15%、20%、25%
教育费附加	应纳流转税额	3%
地方教育费附加	应纳流转税额	2%

存在不同企业所得税税率纳税主体的，披露情况说明

适用  不适用

纳税主体名称	所得税税率 (%)
金丰公司、正和公司、正通公司、路拓公司、蓝图公司、养护公司、管廊公司、西藏公司、隆地电力、贵州水利投资公司、正平建设公司	15
	25

## 2. 税收优惠

适用  不适用

根据财政部、国家税务总局联合下发的《国家税务总局关于落实西部大开发有关税收政策具体实施意见的通知》（国税发【2002】47号文）、财政部、海关总署、国家税务总局联合下发的《关于深入实施西部大开发战略有关税收政策问题的通知》（财税字【2011】58号文）、国家税务总局公告《国家税务总局关于深入实施西部大开发战略有关企业所得税问题的公告》（【2012】第12号文）或主管税务机关的相关批复：本公司以及本公司之子公司金丰公司、正和公司、正通公司、路拓公司、蓝图公司、养护公司、管廊公司、西藏公司、隆地电力、贵州水利2019年度企业所得税按15%的税率计缴。

## 3. 其他

适用  不适用

## 七、合并财务报表项目注释

### 1、货币资金

适用  不适用

单位：元币种：人民币

项目	期末余额	期初余额
库存现金	116,704.44	1,028,152.68
银行存款	502,713,697.48	485,413,577.76
其他货币资金	348,746,853.64	142,989,792.52
合计	851,577,255.56	629,431,522.96
其中：存放在境外的款项总额		

其他说明

注：使用受限的货币资金348,766,280.51元，包括其他货币资金348,746,853.64元，其中保函保证金14,444,441.04元、信用保证金301,597.71元、银行汇票承兑保证金及利息334,000,814.89元；银行账户未激活导致冻结的金额为19,426.87元。除此之外货币资金不存在抵押、冻结或存放境外、或有潜在回收风险的款项。

**2、交易性金融资产**适用 不适用**3、衍生金融资产**适用 不适用**4、应收票据****(1). 应收票据分类列示**适用 不适用

单位：元 币种：人民币

项目	期末余额	期初余额
银行承兑票据		
商业承兑票据	1,074,076.46	606,737.73
合计	1,074,076.46	606,737.73

**(2). 期末公司已质押的应收票据**适用 不适用**(3). 期末公司已背书或贴现且在资产负债表日尚未到期的应收票据**适用 不适用**(4). 期末公司因出票人未履约而将其转应收账款的票据**适用 不适用**(5). 按坏账计提方法分类披露**适用 不适用

按单项计提坏账准备：

适用 不适用

按组合计提坏账准备：

适用 不适用

按组合计提坏账的确认标准及说明

适用 不适用

如按预期信用损失一般模型计提坏账准备，请参照其他应收款披露：

适用 不适用**(6). 坏账准备的情况**适用 不适用

## (7). 本期实际核销的应收票据情况

适用 不适用

其他说明

适用 不适用

## 5、 应收账款

## (1). 按账龄披露

适用 不适用

单位：元币种：人民币

账龄	期末账面余额
1 年以内	
其中：1 年以内分项	
1 年以内小计	408,316,715.93
1 至 2 年	91,796,326.84
2 至 3 年	60,669,059.00
3 年以上	
3 至 4 年	55,576,624.95
4 至 5 年	22,283,565.22
5 年以上	16,581,082.53
合计	655,223,374.47

## (2). 按坏账计提方法分类披露

√ 适用 □ 不适用

单位：元币种：人民币

类别	期末余额					期初余额				
	账面余额		坏账准备		账面价值	账面余额		坏账准备		账面价值
	金额	比例(%)	金额	计提比例(%)		金额	比例(%)	金额	计提比例(%)	
按单项计提坏账准备						590,000.00	0.05	590,000.00	100.00	
其中：										
按组合计提坏账准备	655,223,374.47	100.00	88,366,578.87	13.49	566,856,795.60	1,124,544,331.07	99.95	67,562,036.15	6.01	1,056,982,294.92
其中：										
保证金组合	67,827,465.44	10.35	9,063,410.65	13.36	58,764,054.79	604,696,802.52	53.77			604,696,802.52
账龄组合	587,395,909.03	89.65	79,303,168.22	13.50	508,092,740.81	519,847,528.55	46.23	67,562,036.15	13.00	452,285,492.40
合计	655,223,374.47	100.00	88,366,578.87	13.49	566,856,795.60	1,125,134,331.07	100	68,152,036.15	6.06	1,056,982,294.92

按单项计提坏账准备:

适用 不适用

按组合计提坏账准备:

适用 不适用

组合计提项目: 保证金组合

单位: 元 币种: 人民币

名称	期末余额		
	应收账款	坏账准备	计提比例 (%)
保证金	67,827,465.44	9,063,410.65	13.36
合计	67,827,465.44	9,063,410.65	13.36

按组合计提坏账的确认标准及说明:

适用 不适用

组合计提项目: 账龄组合

单位: 元 币种: 人民币

名称	期末余额		
	应收账款	坏账准备	计提比例 (%)
1年以内	375,939,808.26	18,796,990.41	5.00
1-2年	74,341,806.95	7,434,180.70	10.00
2-3年	47,507,576.07	9,501,515.21	20.00
3-4年	53,876,613.90	21,550,645.56	40.00
4-5年	21,880,822.44	10,940,411.22	50.00
5年以上	13,849,281.41	11,079,425.12	80.00
合计	587,395,909.03	79,303,168.22	13.50

按组合计提坏账的确认标准及说明:

适用 不适用

如按预期信用损失一般模型计提坏账准备, 请参照其他应收款披露:

适用 不适用

### (3). 坏账准备的情况

适用 不适用

单位: 元 币种: 人民币

类别	期初余额	本期变动金额				期末余额
		计提	收回或转回	转销或核销	其他变	

					动	
单项 计提 坏账 准备	590,000.00		590,000.00			
组合 计提 坏账 准备	67,562,036.15	22,198,294.58		1,393,751.86		88,366,578.87
合计	68,152,036.15	22,198,294.58	590,000.00	1,393,751.86		88,366,578.87

其中本期坏账准备收回或转回金额重要的：

适用 不适用

#### (4). 本期实际核销的应收账款情况

适用 不适用

单位：元币种：人民币

项目	核销金额
实际核销的应收账款	1,393,751.86

其中重要的应收账款核销情况

适用 不适用

应收账款核销说明：

适用 不适用

#### (5). 按欠款方归集的期末余额前五名的应收账款情况

适用 不适用

单位名称	期末余额	占期末应收账款 余额的比例(%)	坏账准备	性质
赤水市水源工程 服务中心	83,000,000.00	12.67	4,150,000.00	工程款
格尔木市新区建 设管理委员会	32,057,221.61	4.89	12,222,888.64	工程款、质保金
青海正平加西公 路建设有限公司	31,903,759.58	4.87	1,595,187.98	工程款
贵州新中水工程 有限公司	23,783,194.33	3.63	1,933,941.80	工程款
中国电建集团贵 阳勘测设计研究 院有限公司	20,376,741.75	3.11	1,018,837.09	工程款
合计	191,120,917.27	29.17	20,920,855.51	

**(6). 因金融资产转移而终止确认的应收账款**

□适用√不适用

**(7). 转移应收账款且继续涉入形成的资产、负债金额**

□适用√不适用

其他说明：

□适用√不适用

**6、 应收款项融资**

□适用□不适用

单位：元币种：人民币

项目	期末余额	期初余额
银行承兑汇票	568,793.90	1,792,448.00
合计	568,793.90	1,792,448.00

应收款项融资本期增减变动及公允价值变动情况：

√适用□不适用

项目	期末余额					
	初始成本	利息调整	应计利息	公允价值变动	账面价值	减值准备
应收票据	568,793.90				568,793.90	
合计	568,793.90				568,793.90	

(续上表)

项目	上年年末余额					
应收票据	1,792,448.00				1,792,448.00	
合计	1,792,448.00				1,792,448.00	

如按预期信用损失一般模型计提坏账准备，请参照其他应收款披露：

□适用√不适用

其他说明：

□适用√不适用

**7、 预付款项****(1). 预付款项按账龄列示**

√适用□不适用

单位：元币种：人民币

账龄	期末余额	期初余额
----	------	------

	金额	比例(%)	金额	比例(%)
1 年以内	99,994,659.71	76.12	69,605,175.26	79.93
1 至 2 年	26,778,086.67	20.39	12,994,702.34	14.92
2 至 3 年	2,543,881.95	1.94	4,266,293.51	4.90
3 年以上	2,032,854.69	1.55	220,939.21	0.25
合计	131,349,483.02	100.00	87,087,110.32	100

账龄超过 1 年且金额重要的预付款项未及时结算原因的说明：

无

## (2). 按预付对象归集的期末余额前五名的预付款情况

√适用□不适用

单位名称	期末余额	占预付款项总额的比例(%)
甘肃博睿重装钢桥梁有限公司	33,322,659.33	25.37
兰州源旺劳务有限责任公司	18,408,645.53	14.02
青海大侠建设工程有限公司	11,460,164.15	8.72
贵州翔瑞达科技有限公司	8,998,855.45	6.85
西宁金琪物资有限公司	5,213,078.92	3.97
合计	77,403,403.38	58.93

其他说明

□适用√不适用

## 8、其他应收款

### 项目列示

√适用□不适用

单位：元币种：人民币

项目	期末余额	期初余额
应收利息	1,290,075.49	367,250.00
应收股利		
其他应收款	365,552,131.16	301,789,754.52
合计	366,842,206.65	302,157,004.52

其他说明：

□适用√不适用

### 应收利息

#### (1). 应收利息分类

√适用□不适用

单位：元币种：人民币



项目	期末余额	期初余额
定期存款		
委托贷款		
债券投资		
定期存单利息	1,290,075.49	367,250.00
合计	1,290,075.49	367,250.00

**(2). 重要逾期利息**

适用 不适用

**(3). 坏账准备计提情况**

适用 不适用

其他说明：

适用 不适用

**(4). 应收股利**

适用 不适用

**(5). 重要的账龄超过 1 年的应收股利**

适用 不适用

**(6). 坏账准备计提情况**

适用 不适用

其他说明：

适用 不适用

其他应收款

**(7). 按账龄披露**

适用 不适用

单位：元币种：人民币

账龄	期末账面余额
1 年以内	
其中：1 年以内分项	
1 年以内小计	120,626,536.46
1 至 2 年	46,133,441.17
2 至 3 年	62,119,800.59
3 年以上	

3 至 4 年	135,269,883.01
4 至 5 年	18,817,973.69
5 年以上	16,601,872.30
合计	399,569,507.22

## (8). 按款项性质分类情况

√适用□不适用

单位：元币种：人民币

款项性质	期末账面余额	期初账面余额
保证金	303,434,119.68	230,789,280.60
备用金	11,428,041.54	15,654,104.21
往来款	76,293,372.04	70,861,813.72
其他	8,413,973.96	12,526,335.68
合计	399,569,507.22	329,831,534.21

## (9). 坏账准备计提情况

□适用□不适用

单位：元币种：人民币

坏账准备	第一阶段	第二阶段	第三阶段	合计
	未来12个月预期信用损失	整个存续期预期信用损失(未发生信用减值)	整个存续期预期信用损失(已发生信用减值)	
2020年1月1日余额		24,411,414.29	3,630,365.40	28,041,779.69
2020年1月1日余额在本期				
—转入第二阶段				
—转入第三阶段				
—转回第二阶段				
—转回第一阶段				
本期计提		8,419,596.37		8,419,596.37
本期转回			300,000.00	300,000.00
本期转销				
本期核销		2,144,000.00		2,144,000.00
其他变动				
2020年12月31日余额		30,687,010.66	3,330,365.40	34,017,376.06

对本期发生损失准备变动的其他应收款账面余额显著变动的情况说明：

□适用√不适用

本期坏账准备计提金额以及评估金融工具的信用风险是否显著增加的采用依据：

适用 不适用

**(10). 坏账准备的情况**

适用 不适用

单位：元币种：人民币

类别	期初余额	本期变动金额				期末余额
		计提	收回或转回	转销或核销	其他变动	
单项计提坏账准备	3,630,365.40		300,000.00			3,330,365.40
组合计提坏账准备	24,411,414.29	8,419,596.37		2,144,000.00		30,687,010.66
合计	28,041,779.69	8,419,596.37	300,000.00	2,144,000.00		34,017,376.06

其中本期坏账准备转回或收回金额重要的：

适用 不适用

**(11). 本期实际核销的其他应收款情况**

适用 不适用

单位：元币种：人民币

项目	核销金额
实际核销的其他应收款	2,144,000.00

其中重要的其他应收款核销情况：

适用 不适用

其他应收款核销说明：

适用 不适用

**(12). 按欠款方归集的期末余额前五名的其他应收款情况**

适用 不适用

单位：元币种：人民币

单位名称	款项的性质	期末余额	账龄	占其他应收款期末余额合计数的比例(%)	坏账准备期末余额
------	-------	------	----	---------------------	----------

青海正平加西公路建设有限公司	往来款、保证金	86,876,971.32	2年以内	21.74	17,080.18
青海省公路建设管理局	保证金	64,355,230.02	1-4年	16.11	
海通恒信国际租赁股份有限公司	保证金	25,000,000.00	3-4年	6.26	
青海省信用担保集团有限责任公司	保证金	16,000,000.00	2-3年	4.00	
安徽省颍上县重点工程建设管理局	垫付款	9,192,917.13	1年以内	2.30	459,645.86
合计		201,425,118.47	/	50.41	476,726.04

## (13). 涉及政府补助的应收款项

□适用√不适用

## (14). 因金融资产转移而终止确认的其他应收款

□适用√不适用

## (15). 转移其他应收款且继续涉入形成的资产、负债的金额

□适用√不适用

其他说明：

□适用√不适用

## 9、存货

## (1). 存货分类

√适用□不适用

单位：元币种：人民币

项目	期末余额			期初余额		
	账面余额	存货跌价准备/合同履约成本减值准备	账面价值	账面余额	存货跌价准备/合同履约成本减值准备	账面价值
原材料	22,778,091.21		22,778,091.21	34,191,533.87		34,191,533.87
在产品	19,942,471.03		19,942,471.03	10,421,083.49		10,421,083.49

库存商品	32,126,543.18		32,126,543.18	21,496,995.28		21,496,995.28
周转材料	56,584.58		56,584.58	85,891.90		85,891.90
消耗性生物资产						
建造合同形成的已完工未结算资产						
发出商品	599,423.78		599,423.78			
合计	75,503,113.78		75,503,113.78	66,195,504.54		66,195,504.54

## (2). 存货跌价准备及合同履约成本减值准备

□适用√不适用

## (3). 存货期末余额含有借款费用资本化金额的说明

□适用√不适用

## (4). 合同履约成本本期摊销金额的说明

□适用√不适用

其他说明

□适用√不适用

## 10、合同资产

## (1). 合同资产情况

√适用□不适用

单位：元币种：人民币

项目	期末余额			期初余额		
	账面余额	减值准备	账面价值	账面余额	减值准备	账面价值
已完工未结算资产	2,465,207,165.95		2,465,207,165.95	2,676,553,280.89		2,676,553,280.89

合同履约成本	1,504,321.72		1,504,321.72		
未到期的质保金	528,799,323.82		528,799,323.82	604,696,802.52	604,696,802.52
合计	2,995,510,811.49		2,995,510,811.49	3,281,250,083.41	3,281,250,083.41

## (2). 报告期内账面价值发生重大变动的金额和原因

适用 不适用

## (3). 本期合同资产计提减值准备情况

适用 不适用

如按预期信用损失一般模型计提坏账准备，请参照其他应收款披露：

适用 不适用

其他说明：

适用 不适用

## 11、持有待售资产

适用 不适用

## 12、一年内到期的非流动资产

适用 不适用

单位：元币种：人民币

项目	期末余额	期初余额
一年内到期的债权投资	886,900.74	
一年内到期的其他债权投资		
合计	886,900.74	

期末重要的债权投资和其他债权投资：

适用 不适用

其他说明

无

**13、其他流动资产**

√适用□不适用

单位：元币种：人民币

项目	期末余额	期初余额
合同取得成本		
应收退货成本		
应收待确认销项税	74,436,754.67	103,575,123.73
定期存单	108,500,000.00	27,523,452.00
待抵扣税金	57,127,061.16	73,523,464.88
预缴税金	2,959,547.03	191,766.64
合计	243,023,362.86	204,813,807.25

其他说明

注：无

**14、债权投资****(1). 债权投资情况**

√适用□不适用

单位：元币种：人民币

项目	期末余额			期初余额		
	账面余额	减值准备	账面价值	账面余额	减值准备	账面价值
定期存单	20,632,500.00		20,632,500.00	886,900.74		886,900.74
合计	20,632,500.00		20,632,500.00	886,900.74		886,900.74

**(2). 期末重要的债权投资**

√适用□不适用

单位：元币种：人民币

项目	期末余额				期初余额			
	面值	票面利率	实际利率	到期日	面值	票面利率	实际利率	到期日
贵阳银行定期存单					886,900.74	2.83%	2.83%	2021-11-13
定期存单	20,000,000.00	4.125%	4.125%	2023-3-31				
合计	20,000,000.00	/	/	/	886,900.74	/	/	/

注：2020年3月30日本公司自中国农业银行股份有限公司西宁分行开出20,000,000.00元的银行承兑汇票，本公司以2020年3月31日在该银行存入的20,000,000.00元定期存单作为质物，为该笔银行承兑汇票提供质押担保。

### (3). 减值准备计提情况

适用 不适用

本期减值准备计提金额以及评估金融工具的信用风险是否显著增加的采用依据

适用 不适用

其他说明

适用 不适用

## 15、其他债权投资

### (1). 其他债权投资情况

适用 不适用

### (2). 期末重要的其他债权投资

适用 不适用

### (3). 减值准备计提情况

适用 不适用

本期减值准备计提金额以及评估金融工具的信用风险是否显著增加的采用依据

适用 不适用

其他说明：

适用 不适用

## 16、长期应收款

### (1). 长期应收款情况

适用 不适用

单位：元币种：人民币

项目	期末余额			期初余额			折现率区间
	账面余额	坏账准备	账面价值	账面余额	坏账准备	账面价值	
融资租赁款							
其中：未实现融资收益							
分期收款销售商品							



分期收款提供劳务				30,557,221.61		30,557,221.61	
合计				30,557,221.61		30,557,221.61	

**(2). 坏账准备计提情况**

适用 不适用

本期坏账准备计提金额以及评估金融工具的信用风险是否显著增加的采用依据

适用 不适用

**(3). 因金融资产转移而终止确认的长期应收款**

适用 不适用

**(4). 转移长期应收款且继续涉入形成的资产、负债金额**

适用 不适用

其他说明

适用 不适用

## 17、长期股权投资

√适用□不适用

单位：元 币种：人民币

被投资单位	期初 余额	本期增减变动							期末 余额	减值准备期 末余额	
		追加投资	减 少 投 资	权益法下 确认的投 资损益	其他综 合收益 调整	其 他 权 益 变 动	宣告发放 现金股利 或利润	计提减值准 备			其 他
一、合营企业											
小计											
二、联营企业											
新疆阳光铁路建设管理有限公司	83,405,988.52							7,216,616.52		76,189,372.00	7,216,616.52
正平袁家村文化旅游开发有限公司	829,806.62			511.18						830,317.80	
福建省正投建设发展有限公司	2,302,947.19			- 379,448.83						1,923,498.36	
青海正平加西公路建设有限公司	60,000,000.00	240,000,000.00								300,000,000.00	
贵州正安正源水电开发有限公司	1,886,185.10			-95,544.43						1,790,640.67	
湖南诚富嘉实基金管理有限公司	90,448.32			-155.09						90,293.23	
小计	148,515,375.75	240,000,000.00		- 474,637.17				7,216,616.52		380,824,122.06	7,216,616.52
合计	148,515,375.75	240,000,000.00		- 474,637.17				7,216,616.52		380,824,122.06	7,216,616.52

## 18、其他权益工具投资

## (1). 其他权益工具投资情况

√适用□不适用

单位：元币种：人民币

项目	期末余额	期初余额
青海交建小额贷款有限公司	24,285,713.22	31,288,261.46
青海大通农村商业银行股份有限公司	8,559,081.11	11,536,313.00
河南禹亳铁路发展有限公司	400,197,702.96	400,238,957.06
合计	433,042,497.29	443,063,531.52

## (2). 非交易性权益工具投资的情况

√适用□不适用

单位：元币种：人民币

项目	本期确认的股利收入	累计利得	累计损失	其他综合收益转入留存收益的金额	指定为以公允价值计量且其变动计入其他综合收益的原因	其他综合收益转入留存收益的原因
青海交建小额贷款有限公司			5,714,286.78		不以短期交易为目的	
青海大通农村商业银行股份有限公司	250,000.00	59,081.11			不以短期交易为目的	
河南禹亳铁路发展有限公司		197,702.96			不以短期交易为目的	
合计	250,000.00	256,784.07	5,714,286.78			

其他说明：

适用 不适用

### 19、其他非流动金融资产

适用 不适用

其他说明：

适用 不适用

### 20、投资性房地产

不适用

### 21、固定资产

项目列示

适用 不适用

单位：元币种：人民币

项目	期末余额	期初余额
固定资产	568,033,348.83	601,610,018.98
固定资产清理		
合计	568,033,348.83	601,610,018.98

其他说明：

适用 不适用

### 固定资产

#### (1). 固定资产情况

适用 不适用

单位：元币种：人民币

项目	房屋及建筑物	机器设备	运输工具	通讯、电子电器设备	试验设备	办公家具及其他	合计
一、账面原值：							
1. 期初余额	442,721,330.23	358,359,943.09	57,186,931.78	31,137,029.12	16,970,826.93	7,178,475.46	913,554,536.61
2. 本期增加金额	3,282,613.23	6,469,673.63	712,041.01	1,055,624.93	404,413.03	1,877,282.94	13,801,648.77
(1) 购置	3,282,613.23	472,694.23	712,041.01	1,051,026.93	404,413.03	1,877,282.94	7,800,071.37
(2) 在建工程转入		5,996,979.40					5,996,979.40
(3) 企业合并增加				4,598.00			4,598.00
3. 本期减少金额		17,739,690.19	2,937,715.54	239,150.00	571,085.00		21,487,640.73
(1) 处置或报废		17,739,690.19	2,937,715.54	239,150.00	571,085.00		21,487,640.73
4. 期末余额	446,003,943.46	347,089,926.53	54,961,257.25	31,953,504.05	16,804,154.96	9,055,758.40	905,868,544.65
二、累计折旧							
1. 期初余额	34,289,496.02	201,756,271.69	44,806,217.68	17,134,756.53	11,350,297.56	2,607,478.15	311,944,517.63
2. 本期增加金额	10,964,904.03	25,320,561.42	3,981,983.95	1,877,785.52	1,597,387.23	2,236,756.04	45,979,378.19
(1) 计提	10,964,904.03	25,320,561.42	3,981,983.95	1,875,578.48	1,597,387.23	2,236,756.04	45,977,171.15

(2) 企业合并增加				2,207.04			2,207.04
3. 本期减少金额		16,526,609.01	2,793,962.26	225,597.98	542,530.75		20,088,700.00
(1) 处置或报废		16,526,609.01	2,793,962.26	225,597.98	542,530.75		20,088,700.00
4. 期末余额	45,254,400.05	210,550,224.10	45,994,239.37	18,786,944.07	12,405,154.04	4,844,234.19	337,835,195.82
三、减值准备							
1. 期初余额							
2. 本期增加金额							
(1) 计提							
3. 本期减少金额							
(1) 处置或报废							
4. 期末余额							
四、账面价值							
1. 期末账面价值	400,749,543.41	136,539,702.43	8,967,017.88	13,166,559.98	4,399,000.92	4,211,524.21	568,033,348.83
2. 期初账面价值	408,431,834.21	156,603,671.40	12,380,714.10	14,002,272.59	5,620,529.37	4,570,997.31	601,610,018.98

注：

(2). 暂时闲置的固定资产情况

适用 不适用

(3). 通过融资租赁租入的固定资产情况

适用 不适用

(4). 通过经营租赁租出的固定资产

适用 不适用

(5). 未办妥产权证书的固定资产情况

适用 不适用

其他说明：

适用 不适用

固定资产清理

适用 不适用

## 22、 在建工程

### 项目列示

适用 不适用

单位：元币种：人民币

项目	期末余额	期初余额
在建工程	42,732,705.93	31,576,108.47
工程物资		
合计	42,732,705.93	31,576,108.47

其他说明：

适用 不适用

## 在建工程

## (1). 在建工程情况

√适用□不适用

单位：元币种：人民币

项目	期末余额			期初余额		
	账面余额	减值准备	账面价值	账面余额	减值准备	账面价值
管廊设施及钢桥制造项目	5,691,071.93		5,691,071.93	7,427,854.03		7,427,854.03
城市建筑垃圾及尾矿回收处理再利用项目	21,431,689.68		21,431,689.68	12,374,552.73		12,374,552.73
平安驛·龙南客家民俗文化体验地项目一期	2,996,444.08		2,996,444.08			
平安驛·贵州民俗文化体验地项目一期	3,035,497.35		3,035,497.35			
平安驿特色小镇	852,983.92		852,983.92			
运营总部和研发设计中心	6,346,372.23		6,346,372.23	6,346,372.23		6,346,372.23
都市快充站	2,258,257.93		2,258,257.93	5,427,329.48		5,427,329.48
其他	120,388.81		120,388.81			
合计	42,732,705.93		42,732,705.93	31,576,108.47		31,576,108.47

## (2). 重要在建工程项目本期变动情况

√适用□不适用

单位：元币种：人民币



## 2020 年年度报告

项目名称	预算数	期初 余额	本期增加金 额	本期转入固定 资产金额	本期 其他 减少 金额	期末 余额	工程累 计投入 占预算 比例 (%)	工程 进度	利息资本 化累计金 额	其中：本期 利息资本化 金额	本期利 息资本 化率 (%)	资金 来源
管廊设施及钢桥制造 项目	195,000,000 .00	7,427,854.03		1,736,782.10		5,691,071.93	54.48	54.48	8,932,049 .88			自 筹、 借款
城市建筑垃圾及尾矿 回收处理再利用项目	383,000,000 .00	12,374,552.73	9,057,136. 95			21,431,689.68	16.82	16.82	4,342,470 .94	3,328,701.78	5.39	自 筹、 借款
平安驛·龙南客家民 俗文化体验地项目一 期	584,752,400 .00		2,996,444. 08			2,996,444.08	0.51	0.51				自筹
平安驛·贵州民俗文 化体验地项目一期	551,212,600 .00		3,035,497. 35			3,035,497.35	0.55	0.55				自筹
平安驿特色小镇	350,000,000 .00		852,983.9 2			852,983.92	0.24	0.24				自筹
运营总部和研发设计 中心	320,000,000 .00	6,346,372.23				6,346,372.23	1.98	1.98				自筹
都市快充站	15,000,000. 00	5,427,329.48	1,091,125. 75	4,260,197.30		2,258,257.93	87.66	87.66				自筹
其 他			120,388.81			120,388.81						自筹
合计	2,398,965,000.0 0	31,576,108.47	17,153,576 .86	5,996,979.40		42,732,705.93	/	/	13,274,52 0.82	3,328,701.78	/	/

## (3). 本期计提在建工程减值准备情况

□适用√不适用

其他说明

□适用√不适用

## 工程物资

## (4). 工程物资情况

□适用√不适用

## 23、生产性生物资产

## (1). 采用成本计量模式的生产性生物资产

√适用□不适用

单位：元币种：人民币

项目	种植业		畜牧养殖业		林业		水产业		合计
	类别	类别	类别	类别	类别	类别	类别	类别	
一、账面原值									
1. 期初余额	4,728,250.85								4,728,250.85
2. 本期增加金额									
(1) 外购									
(2) 自行培育									
3. 本期减少金额									
(1) 处置									
(2) 其他									
4. 期末余额	4,728,250.85								4,728,250.85
二、累计折旧									
1. 期初余额									
2. 本期增加金额	472,825.08								472,825.08
(1) 计提	472,825.08								472,825.08
3. 本期减少金额									
(1) 处置									
(2) 其他									
4. 期末余额	472,825.08								472,825.08
三、减值准备									
1. 期初余额									
2. 本期增加金额									
(1) 计提									
3. 本期减少金额									
(1) 处置									

(2)其他								
4. 期末余额								
四、账面价值								
1. 期末账面价值	4,255,425.77							4,255,425.77
2. 期初账面价值	4,728,250.85							4,728,250.85

## (2). 采用公允价值计量模式的生产性生物资产

□适用√不适用

其他说明

□适用√不适用

## 24、油气资产

□适用√不适用

## 25、使用权资产

□适用√不适用

## 26、无形资产

## (1). 无形资产情况

√适用□不适用

单位：元币种：人民币

项目	土地使用权	专利权	软件	探矿、采矿权	非专利技术	其他	合计
一、账面原值							
1. 期初余额	31,596,351.73		7,213,481.34	151,950,506.93		2,131,399.76	192,891,739.76
2. 本期增加金额	50,587,817.34		2,583,456.08	1,936,421.01		9,693.22	55,117,387.65
1) 购置	50,587,817.34		18,125.83	1,936,421.01		9,693.22	52,552,057.40
2) 内			2,565,330.25				2,565,330.25

部研发							
3)企业合并增加							
3. 本期减少金额							
1) 处置							
4. 期末余额	82,184,169.07		9,796,937.42	153,886,927.94		2,141,092.98	248,009,127.41
二、累计摊销							
1. 期初余额	3,701,255.34		5,562,107.99	76,327.93		577,191.63	9,916,882.89
2. 本期增加金额	1,510,088.21		758,715.45	2,345,191.86		274,086.33	4,888,081.85
1) 计提	1,510,088.21		758,715.45	2,345,191.86		274,086.33	4,888,081.85
3. 本期减少金额							
(1) 处置							
4. 期末余额	5,211,343.55		6,320,823.44	2,421,519.79		851,277.96	14,804,964.74
三、减值准备							

1							
. 期初 余额							
2							
. 本期 增加 金额							
1) 计 提							
3							
. 本期 减少 金额							
1) 处 置							
4							
. 期末 余额							
四、 账面 价值							
1. 期 末账 面价 值	76,972,825.52		3,476,113 .98	151,465, 408.15		1,289,815. 02	233,204,162. 67
2. 期 初账 面价 值	27,895,096.39		1,651,373 .35	151,874, 179.00		1,554,208. 13	182,974,856. 87

本期末通过公司内部研发形成的无形资产占无形资产余额的比例 1.10%

## (2). 未办妥产权证书的土地使用权情况

适用 不适用

其他说明：

适用 不适用

## 27、开发支出

适用 不适用

单位：元币种：人民币

项目	期初 余额	本期增加金额		本期减少金额		期末 余额
		内部开发支 出	其 他	确认为无形 资产	转入当期 损益	
波纹钢板 拱桥关键 技术研究	1,828,290.8 8	1,783,637.6 5				3,611,928.5 3
波纹钢板 挡土墙工 程应用技 术研究	804,757.66	1,429,162.1 2				2,233,919.7 8
高寒区斜 拉桥钢-混 组合异型 主塔结合 段受力机 理与施工 工艺研究	215,230.84	396,178.22				611,409.06
基于全寿 命周期低 碳成本的 中小跨径 桥梁结构 体系优化 研究		291,419.39				291,419.39
高寒区浅 埋管拱形 波纹钢结 构受力机 理与变形 控制方法 研究		248,110.97				248,110.97
全装配式 波纹钢板 桥结构优 化与施工 关键技术 研究		111,605.16				111,605.16
高寒地区 钢-混凝土 混合结构 斜拉桥关 键施工技 术研究		45,831.51				45,831.51

桥涵隧工程 BIM 项目执行规划关键技术及应用		18,834.96				18,834.96
青海东部地区公路泥石流特征及快速抢修技术研究	7,346.35					7,346.35
装配式波纹钢结构连接部位损伤机理与构造优化研究	2,640.00	189,710.20			192,350.20	
青海省中小跨径（10m13m）钢波纹板桥关键技术研究		10,823.00			10,823.00	
公路钢波纹板挡土墙关键技术研究		2,920.35			2,920.35	
省级企业技术中心创新能力建设	414,844.43	10,586.00			425,430.43	
充电桩网络计量支付系统	1,684,382.11	880,948.14		2,565,330.25		
合计	4,957,492.27	5,419,767.67		2,565,330.25	631,523.98	7,180,405.71

## 28、商誉

### (1). 商誉账面原值

√适用□不适用

单位：元币种：人民币

	期初余额	本期增加	本期减少	期末余额
--	------	------	------	------

被投资单位名称 或形成商誉的事 项		企业合并形 成的		处置		
青海金丰交通建设工程 有限责任公司	336,951.00					336,951.00
青海正平公路养护工 程有限公司	34,385.00					34,385.00
陕西隆地电力自动化 有限公司	1,871,652.48					1,871,652.48
贵州水利实业有限公 司	38,289,155.96					38,289,155.96
青海金阳光高强度构 件制造有限公司	587,692.06					587,692.06
成都卡拉赞信息技 术有限公司		381,618.40				381,618.40
合计	41,119,836.50	381,618.40				41,501,454.90

## (2). 商誉减值准备

□适用√不适用

## (3). 商誉所在资产组或资产组组合的相关信息

□适用√不适用

## (4). 说明商誉减值测试过程、关键参数（例如预计未来现金流量现值时的预测期增长率、稳定期增长率、利润率、折现率、预测期等，如适用）及商誉减值损失的确认方法

□适用√不适用

## (5). 商誉减值测试的影响

□适用√不适用

其他说明

□适用√不适用

## 29、长期待摊费用

√适用□不适用

单位：元币种：人民币

项目	期初余额	本期增加金 额	本期摊销金 额	其他减少金额	期末余额
彩钢房等临 时设 施	20,356,586.51	8,791,399.73	10,512,454.39		18,635,531.85
融资利息、服 务费	16,354,746.05	27,408,465.70	28,008,549.88		15,754,661.87
装修改造费	5,935,704.73	20,884.96	1,744,311.34		4,212,278.35
保险费	103,113.92		103,113.92		
租赁费	467,621.58	469,876.91	468,092.52		469,405.97



开办费	1,145,608.92		615,202.94		530,405.98
保函担保费	166,786.27		166,786.27		
其他	678,692.27	359,440.00	487,869.94		550,262.33
合计	45,208,860.25	37,050,067.30	42,106,381.20		40,152,546.35

其他说明：

无

### 30、递延所得税资产/递延所得税负债

#### (1). 未经抵销的递延所得税资产

适用 不适用

单位：元币种：人民币

项目	期末余额		期初余额	
	可抵扣暂时性差异	递延所得税资产	可抵扣暂时性差异	递延所得税资产
资产减值准备	122,383,954.93	21,121,020.96	96,193,815.84	16,035,747.27
内部交易未实现利润	30,378,273.97	4,698,250.53	25,144,232.67	3,771,634.90
可抵扣亏损				
其他权益工具投资公允价值变动	5,714,286.78	857,143.02		
合计	158,476,515.68	26,676,414.51	121,338,048.51	19,807,382.17

#### (2). 未经抵销的递延所得税负债

适用 不适用

单位：元币种：人民币

项目	期末余额		期初余额	
	应纳税暂时性差异	递延所得税负债	应纳税暂时性差异	递延所得税负债
非同一控制企业合并资产评估增值				
其他债权投资公允价值变动				
其他权益工具投资公允价值变动	256,784.07	58,287.91	4,563,531.52	708,425.44
合计	256,784.07	58,287.91	4,563,531.52	708,425.44

#### (3). 以抵销后净额列示的递延所得税资产或负债

适用 不适用

#### (4). 未确认递延所得税资产明细

适用 不适用

## (5). 未确认递延所得税资产的可抵扣亏损将于以下年度到期

□适用√不适用

其他说明：

□适用√不适用

## 31、其他非流动资产

□适用□不适用

单位：元币种：人民币

项目	期末余额			期初余额		
	账面余额	减值准备	账面价值	账面余额	减值准备	账面价值
合同取得成本						
合同履约成本						
应收退货成本						
合同资产						
商城陶家河 PPP 项目	134,573,303.37		134,573,303.37	6,295,498.83		6,295,498.83
贵州金九金 PPP 项目	2,191,417.44		2,191,417.44	913,025.28		913,025.28
合计	136,764,720.81		136,764,720.81	7,208,524.11		7,208,524.11

## 32、短期借款

## (1). 短期借款分类

√适用□不适用

单位：元币种：人民币

项目	期末余额	期初余额
质押借款	160,000,000.00	164,000,000.00
抵押借款	58,000,000.00	134,000,000.00
保证借款	314,000,000.00	504,895,000.00
信用借款	1,000,000.00	1,000,000.00
合计	533,000,000.00	803,895,000.00

短期借款分类的说明：

## 1. 质押借款

贷款单位	借款余额	质押物
浙商银行股份有限公司兰州新区支行	50,000,000.00	应收账款、青海金阳光投资集团有限公司股权
浙商银行股份有限公司兰州新区支行	30,000,000.00	青海金阳光投资集团有限公司
贵州银行股份有限公司贵阳宝山支行	35,000,000.00	应收账款
大通农村商业银行股份有限公司	15,000,000.00	正平建设股权
青海交建小额贷款有限公司	30,000,000.00	应收账款
合计	160,000,000.00	

## 2. 抵押借款

贷款单位	借款余额	抵押物
兴业银行股份有限公司西宁分行	20,000,000.00	正平建设及正和交通土地
中国建设银行股份有限公司西宁市城北支行	20,000,000.00	路拓制造房屋及土地
青海海东平安农村商业银行股份有限公司	9,000,000.00	本公司房屋及土地
重庆银行西安分行营业部	9,000,000.00	隆地电力房产
合计	58,000,000.00	

## 3. 保证借款

贷款单位	借款余额	保证人
青海西宁农村商业银行股份有限公司市民中心支行	90,000,000.00	本公司、王生娟、李建莉、金生辉、金生光
青海银行股份有限公司城北支行	50,000,000.00	青海金阳光投资集团有限公司、金生光、金生辉、李建莉、王生娟
中国农业银行股份有限公司黄河路支行	44,000,000.00	青海金阳光投资集团有限公司、金生光、金生辉、李建莉
中国工商银行贵阳市中西支行	30,000,000.00	本公司
中国光大银行股份有限公司贵阳富水北路支行	30,000,000.00	本公司
交通银行贵阳瑞北支行	25,000,000.00	本公司
中国银行股份有限公司西宁市城中支行	20,000,000.00	路拓制造、金生光、金生辉、李建莉、王生娟
上海浦东发展银行股份有限公司西安分行营业部	20,000,000.00	西安投融资担保有限公司连带责任保证，徐龙斌、刘胜军、本公司提供反担保
北京银行股份有限公司西安分行营业部	5,000,000.00	本公司、常青、舒畅
合计	314,000,000.00	

**(2). 已逾期未偿还的短期借款情况**

□适用√不适用

其中重要的已逾期未偿还的短期借款情况如下：

□适用√不适用

其他说明

□适用√不适用

**33、交易性金融负债**

□适用√不适用

**34、衍生金融负债**

□适用√不适用

**35、应付票据****(1). 应付票据列示**

√适用□不适用

单位：元币种：人民币

种类	期末余额	期初余额
商业承兑汇票	109,728,806.88	60,073,176.13
银行承兑汇票	694,475,610.00	225,789,580.98
合计	804,204,416.88	285,862,757.11

本期末已到期未支付的应付票据总额为 0 元。

**36、应付账款****(1). 应付账款列示**

√适用□不适用

单位：元币种：人民币

项目	期末余额	期初余额
工程款	1,180,493,517.17	976,839,811.91
材料款	571,044,784.46	525,806,348.23
机械费	192,286,927.92	220,894,185.94
服务费	27,379,322.37	13,697,770.87
探矿权转让款	89,012,404.00	99,679,309.01
其他	12,646,303.59	11,807,410.26
合计	2,072,863,259.51	1,848,724,836.22

## (2). 账龄超过 1 年的重要应付账款

√ 适用 □ 不适用

单位：元 币种：人民币

项目	期末余额	未偿还或结转的原因
青海省环境地质勘查局	89,012,404.00	探矿权转让款
贵州宏达辰工程劳务有限公司	18,095,181.63	未结算工程款
贵州凯雷建筑劳务有限公司	18,008,871.41	未结算工程款
纳雍县维新镇斌源机械出租店	15,418,107.92	未结算机械费
合肥诚谨商贸有限公司	14,408,415.94	未结算材料款
陕西龙门钢铁（集团）有限责任公司	14,024,584.48	未结算材料款
义城建设集团有限公司	12,490,303.71	未结算机械费
长江水利水电工程建设（武汉）有限责任公司	11,401,880.41	未结算工程款
苏州锦恒路桥工程有限公司	10,512,450.66	未结算工程款
贵阳建筑名匠劳务工程有限公司	9,647,448.19	未结算工程款
合计	213,019,648.35	

其他说明

□ 适用 √ 不适用

## 37、预收款项

## (1). 预收账款项列示

√ 适用 □ 不适用

单位：元 币种：人民币

项目	期末余额	期初余额
租金	40,944,000.00	40,944,000.00
预收工程款、货款		
已结算尚未完工款		
预收材料款	441,079.41	439,929.88
合计	41,385,079.41	41,383,929.88

## (2). 账龄超过 1 年的重要预收款项

□ 适用 √ 不适用

其他说明

□ 适用 √ 不适用

## 38、合同负债

## (1). 合同负债情况

√适用□不适用

单位：元币种：人民币

项目	期末余额	期初余额
已结算未完工的工程	128,146,939.10	98,658,772.20
合同履约成本	66,060.26	
预收款项	407,501,380.42	421,812,056.05
合计	535,714,379.78	520,470,828.25

## (2). 报告期内账面价值发生重大变动的金额和原因

□适用√不适用

其他说明：

□适用√不适用

## 39、应付职工薪酬

## (1). 应付职工薪酬列示

√适用□不适用

单位：元币种：人民币

项目	期初余额	本期增加	本期减少	期末余额
一、短期薪酬	51,550,144.43	231,439,589.16	228,557,089.35	54,432,644.24
二、离职后福利-设定提存计划	54,901.33	38,340,894.93	38,337,579.00	58,217.26
三、辞退福利				
四、一年内到期的其他福利				
合计	51,605,045.76	269,780,484.09	266,894,668.35	54,490,861.50

## (2). 短期薪酬列示

√适用□不适用

单位：元币种：人民币

项目	期初余额	本期增加	本期减少	期末余额
一、工资、奖金、津贴和补贴	50,696,653.79	181,929,173.56	178,808,248.26	53,817,579.09
二、职工福利费		5,964,404.78	5,867,215.43	97,189.35
三、社会保险费	76,774.18	20,145,180.76	20,220,095.10	1,859.84
其中：医疗保险费	76,165.88	18,643,635.55	18,719,801.43	

工伤保险费		1,258,323.26	1,258,323.26	
生育保险费	608.30	243,221.95	241,970.41	1,859.84
四、住房公积金	84,429.53	20,713,108.85	20,696,593.64	100,944.74
五、工会经费和职工教育经费	692,286.93	2,687,721.21	2,964,936.92	415,071.22
六、短期带薪缺勤				
七、短期利润分享计划				
合计	51,550,144.43	231,439,589.16	228,557,089.35	54,432,644.24

## (3). 设定提存计划列示

√适用□不适用

单位：元币种：人民币

项目	期初余额	本期增加	本期减少	期末余额
1、基本养老保险		36,768,799.98	36,757,876.18	10,923.80
2、失业保险费	54,901.33	1,572,094.95	1,579,702.82	47,293.46
3、企业年金缴费				
合计	54,901.33	38,340,894.93	38,337,579.00	58,217.26

其他说明：

□适用√不适用

## 40、应交税费

√适用□不适用

单位：元币种：人民币

项目	期末余额	期初余额
增值税	33,146,259.13	16,545,820.29
消费税		
营业税		
企业所得税	39,270,815.91	31,549,978.87
个人所得税	2,244,622.95	2,110,913.08
城市维护建设税	1,509,811.57	819,612.64
土地增值税		2,638,021.80
地方教育费附加	568,005.34	370,088.46
其他税金	224,148.13	746,124.98

教育费附加	791,454.59	501,910.65
合计	77,755,117.62	55,282,470.77

其他说明：

无

#### 41、其他应付款

##### 项目列示

适用  不适用

单位：元 币种：人民币

项目	期末余额	期初余额
应付利息	6,561,847.97	6,530,859.90
应付股利	9,114,000.00	1,274,000.00
其他应付款	238,390,626.25	219,853,615.51
合计	254,066,474.22	227,658,475.41

其他说明：

适用  不适用

#### 应付利息

##### (1). 分类列示

适用  不适用

单位：元 币种：人民币

项目	期末余额	期初余额
分期付息到期还本的长期借款利息	1,055,510.11	4,123,903.50
企业债券利息		
短期借款应付利息	4,671,323.96	2,406,956.40
划分为金融负债的优先股\永续债利息		
其他	835,013.90	
合计	6,561,847.97	6,530,859.90

重要的已逾期未支付的利息情况：

适用  不适用

单位：元

其他说明：

适用  不适用



## 应付股利

## (1). 分类列示

√适用 □不适用

单位：元 币种：人民币

项目	期末余额	期初余额
普通股股利		
划分为权益工具的优先股\永续债股利		
优先股\永续债股利-XXX		
优先股\永续债股利-XXX		
应付股利-刘胜军	585,000.00	507,000.00
应付股利-徐龙斌	660,000.00	572,000.00
应付股利-张奇	75,000.00	65,000.00
应付股利-吕晓铨	150,000.00	130,000.00
应付股利-贵州欣汇盛源房地产有限公司	7,644,000.00	
合计	9,114,000.00	1,274,000.00

其他说明，包括重要的超过1年未支付的应付股利，应披露未支付原因：  
无

## 其他应付款

## (1). 按款项性质列示其他应付款

√适用 □不适用

单位：元 币种：人民币

项目	期末余额	期初余额
保证金	131,467,498.68	156,133,318.13
往来款	82,532,285.14	43,803,750.01
股权转让款		8,200,000.00
伙食费	321,266.48	386,828.66
其他	24,069,575.95	11,329,718.71
合计	238,390,626.25	219,853,615.51

## (2). 账龄超过1年的重要其他应付款

√适用 □不适用

单位：元 币种：人民币

项目	期末余额	未偿还或结转的原因
安徽吉通建筑工程有限公司	8,972,500.00	合同保证金
贵州兴禹顺工程项目管理有限公司	6,050,000.00	合同保证金
贵州宏鼎瑞建筑安装有限公司	6,000,000.00	合同保证金

义城建设集团有限公司	5,000,000.00	合同保证金
贵州华禹水电开发有限公司	4,500,000.00	往来款
西宁宇哲建筑劳务有限公司	4,133,781.00	合同保证金
湖北云强建筑劳务有限公司	3,362,539.00	合同保证金
贵州黔薪益明劳务有限公司	3,000,000.00	合同保证金
合肥巢城建筑劳务有限公司	3,000,000.00	合同保证金
合计	44,018,820.00	/

其他说明：

适用 不适用

#### 42、持有待售负债

适用 不适用

#### 43、1年内到期的非流动负债

适用 不适用

单位：元币种：人民币

项目	期末余额	期初余额
1年内到期的长期借款	216,300,000.00	352,353,000.00
1年内到期的应付债券		
1年内到期的长期应付款	67,448,254.50	46,122,079.93
1年内到期的租赁负债		
合计	283,748,254.50	398,475,079.93

其他说明：

##### 1. 一年内到期的长期借款

###### (1) 保证借款

项目	借款余额	保证人
中国建设银行股份有限公司西宁城北支行	60,000,000.00	金生光、李建莉、青海省信用担保集团有限责任公司
中国农业银行股份有限公司西宁分行	45,200,000.00	青海金阳光投资集团有限公司、金生光、金生辉、李建莉
中国农业发展银行海东市乐都区支行	11,500,000.00	本公司
合计	116,700,000.00	

###### (2) 抵押借款

贷款单位	借款余额	抵押物
青海西宁农村商业银行股份有限公司海西路支行	50,000,000.00	在建工程、土地

中国银行股份有限公司西宁市城中支行	35,000,000.00	房产
合计	85,000,000.00	

## (3) 质押借款

贷款单位	借款余额	质押物
中国工商银行股份有限公司西宁城东支行	14,600,000.00	控股子公司贵州水利股权
合计	14,600,000.00	

## 2. 一年内到期的长期应付款

项目	期末余额	上年年末余额
应付融资租赁款	67,448,254.50	46,122,079.93
合计	67,448,254.50	46,122,079.93

## 44、其他流动负债

其他流动负债情况

√适用□不适用

单位：元币种：人民币

项目	期末余额	期初余额
短期应付债券		
应付退货款		
待转销项税额	137,878,950.05	164,743,646.20
预收款中预提税款	63,434,855.72	75,495,107.60
合计	201,313,805.77	240,238,753.80

短期应付债券的增减变动：

□适用√不适用

其他说明：

□适用√不适用

## 45、长期借款

## (1). 长期借款分类

√适用□不适用

单位：元币种：人民币

项目	期末余额	期初余额
质押借款	102,788,888.88	137,044,444.44
抵押借款	20,000,000.00	55,000,000.00
保证借款	366,217,100.00	301,000,000.00
信用借款		

合计	489,005,988.88	493,044,444.44
----	----------------	----------------

长期借款分类的说明：

#### 1. 质押借款

贷款单位	借款余额	质押物
中原银行股份有限公司商城支行	82,000,000.00	应收账款
中国工商银行股份有限公司西宁城东支行	20,788,888.88	控股子公司贵州水利股权
合计	102,788,888.88	

#### 2. 抵押借款

贷款单位	借款余额	抵押物
中国银行股份有限公司西宁市城中支行	20,000,000.00	房产
合计	20,000,000.00	

#### 3. 保证借款

项目	借款余额	保证人
中国农业银行股份有限公司西宁市黄河路支行	310,600,000.00	青海金阳光投资集团有限公司、金生光、金生辉、李建莉
中国农业发展银行海东市乐都区支行	45,617,100.00	本公司
成都银行股份有限公司西安分行营业部	10,000,000.00	西安创新融资担保有限公司
合计	366,217,100.00	

注：1. 本公司期末无到期未偿还的长期借款。

其他说明，包括利率区间：

适用 不适用

#### 46、应付债券

##### (1). 应付债券

适用 不适用

##### (2). 应付债券的增减变动：（不包括划分为金融负债的优先股、永续债等其他金融工具）

适用 不适用

##### (3). 可转换公司债券的转股条件、转股时间说明

适用 不适用

##### (4). 划分为金融负债的其他金融工具说明

期末发行在外的优先股、永续债等其他金融工具基本情况

适用 不适用

期末发行在外的优先股、永续债等金融工具变动情况表

适用 不适用

其他金融工具划分为金融负债的依据说明：

适用 不适用

其他说明：

适用 不适用

#### 47、租赁负债

适用 不适用

#### 48、长期应付款

项目列示

适用 不适用

单位：元 币种：人民币

项目	期末余额	期初余额
长期应付款	28,288,779.88	8,552,782.22
专项应付款		
合计	28,288,779.88	8,552,782.22

其他说明：

适用 不适用

#### 长期应付款

(1). 按款项性质列示长期应付款

适用 不适用

单位：元 币种：人民币

项目	期初余额	期末余额
应付融资租赁款	8,552,782.22	28,048,779.88
其他		240,000.00
合计	8,552,782.22	28,288,779.88

其他说明：

无

**专项应付款****(1). 按款项性质列示专项应付款**

□适用 √不适用

**专项应付款****(2). 按款项性质列示专项应付款**

□适用 √不适用

**49、长期应付职工薪酬**

□适用 √不适用

**50、预计负债**

□适用 √不适用

**51、递延收益**

递延收益情况

√适用 □不适用

单位：元币种：人民币

项目	期初余额	本期增加	本期减少	期末余额	形成原因
政府补助	20,365,946.56	1,975,000.00	4,181,033.14	18,159,913.42	
合计	20,365,946.56	1,975,000.00	4,181,033.14	18,159,913.42	/

涉及政府补助的项目：

√ 适用 □ 不适用

单位：元 币种：人民币

负债项目	期初余额	本期新增补助金额	本期计入营业外收入金额	本期计入其他收益金额	其他变动	期末余额	与资产相关/与收益相关
册亨水电站专项补助	15,193,750.12		324,999.96			14,868,750.16	与资产相关
节能低碳专项资金	540,000.00	1,260,000.00		210,000.00		1,590,000.00	与收益相关
中小企业发展资金		20,000.00				20,000.00	与收益相关
2020 年基础研究计划项目经费		400,000.00				400,000.00	与资产相关
2017 年省级预算内服务发展引导资金（第三批）	520,129.17			179,903.12		340,226.05	与收益相关
高寒区浅埋管、拱形波纹钢结构受力机理与变形控制方法研究	238,755.11			6,229.01		232,526.10	与收益相关
引才聚才 555 计划特殊支持经费	164,179.89	90,000.00		30,077.00		224,102.89	与收益相关
引进培养人才特殊支持经费	1,250,955.54			1,081,702.88		169,252.66	与收益相关
青海省培养拔尖人才经费		200,000.00		60,000.00		140,000.00	与收益相关
都匀市茶产局提质增效扶持款	100,000.00		6,666.64			93,333.36	与资产相关
高寒区斜拉桥钢-混组合异型主塔结合段受力机理与施工工艺研究	133,569.16			94,339.62		39,229.54	与收益相关
创新人才经费	45,000.00			7,507.34		37,492.66	与收益相关

党建经费		5,000.00				5,000.00	与收益相关
装配式波纹钢结构连接部位损伤机理与构造优化研究	399,150.00			399,150.00			与收益相关
省级企业技术中心创新能力建设	1,180,457.57			1,180,457.57			与收益相关
技术引进项目专项资金	600,000.00			600,000.00			与收益相关
合计	20,365,946.56	1,975,000.00	331,666.60	3,849,366.54		18,159,913.42	

其他说明：

适用 不适用



**52、其他非流动负债**

□适用√不适用

**53、股本**

√适用□不适用

单位：元币种：人民币

	期初余额	本次变动增减(+、-)					期末余额
		发行新股	送股	公积金转股	其他	小计	
股份总数	560,004,200.00						560,004,200.00

其他说明：

无

**54、其他权益工具****(1). 期末发行在外的优先股、永续债等其他金融工具基本情况**

□适用√不适用

**(2). 期末发行在外的优先股、永续债等金融工具变动情况表**

□适用√不适用

其他权益工具本期增减变动情况、变动原因说明，以及相关会计处理的依据：

□适用√不适用

其他说明：

□适用√不适用

**55、资本公积**

√适用□不适用

单位：元币种：人民币

项目	期初余额	本期增加	本期减少	期末余额
资本溢价（股本溢价）				
其他资本公积				
投资者投入的资本	234,907,170.02			234,907,170.02
被投资单位除净损益外所有者权益其他变动	-6,108,032.60	943.22	36,850.70	-6,143,940.08
合计	228,799,137.42	943.22	36,850.70	228,763,229.94

其他说明，包括本期增减变动情况、变动原因说明：

注：1. 本期资本公积增加 943.22 元系本公司之子公司商城公司注册资本分次缴纳，本期实缴出资前母公司股权比例计算其在商城公司账面净资产中的份额，该份额与实缴后按母公司持股比例计算的在本次实缴后子公司账面净资产份额之间的差额计入资本公积。

2. 本期资本公积减少金额 36,850.70 元系公司之子公司正宁兴注册资本分次缴纳，本期实缴出资前母公司股权比例计算其在养护公司账面净资产中的份额，该份额与实缴后按母公司持股比例计算的在本次实缴后子公司账面净资产份额之间的差额计入资本公积。

## 56、 库存股

适用 不适用

## 57、其他综合收益

√适用□不适用

单位：元币种：人民币

项目	期初余额	本期发生金额						期末余额
		本期所得税前发生额	减：前期计入其他综合收益当期转入损益	减：前期计入其他综合收益当期转入留存收益	减：所得税费用	税后归属于母公司	税后归属于少数股东	
一、不能重分类进损益的其他综合收益	3,855,106.08	- 10,021,034.23			- 1,507,280.55	- 8,513,753.68		- 4,658,647.60
其中：重新计量设定受益计划变动额								
权益法下不能转损益的其他综合收益								
其他权益工具投资公允价值变动	3,855,106.08	- 10,021,034.23			- 1,507,280.55	- 8,513,753.68		- 4,658,647.60
企业自身信用风险公允价值变动								
二、将重分类进损益的其他综合收益								
其中：权益法下可转损益的其他综合收益								
其他债权投资公允价值变动								
金融资产重分类计入其他综合收益的金额								

其他债权投资信用减值准备									
现金流量套期储备									
外币财务报表折算差额									
其他综合收益合计	3,855,106.08	-	10,021,034.23		-	-	1,507,280.55	8,513,753.68	-
									4,658,647.60

其他说明，包括对现金流量套期损益的有效部分转为被套期项目初始确认金额调整：

无

**58、专项储备**

√适用□不适用

单位：元币种：人民币

项目	期初余额	本期增加	本期减少	期末余额
安全生产费	71,598,909.18	80,053,444.81	69,999,401.41	81,652,952.58
合计	71,598,909.18	80,053,444.81	69,999,401.41	81,652,952.58

其他说明，包括本期增减变动情况、变动原因说明：

无

**59、盈余公积**

√适用□不适用

单位：元币种：人民币

项目	期初余额	本期增加	本期减少	期末余额
法定盈余公积	46,776,574.11	16,479,967.96		63,256,542.07
任意盈余公积				
储备基金				
企业发展基金				
其他				
合计	46,776,574.11	16,479,967.96		63,256,542.07

盈余公积说明，包括本期增减变动情况、变动原因说明：

无

**60、未分配利润**

√适用□不适用

单位：元币种：人民币

项目	本期	上期
调整前上期末未分配利润	482,611,675.63	434,860,455.41
调整期初未分配利润合计数（调增+，调减-）		
调整后期初未分配利润	482,611,675.63	434,860,455.41
加：本期归属于母公司所有者的净利润	110,330,632.45	71,409,449.51
减：提取法定盈余公积	16,479,967.96	11,658,139.29
提取任意盈余公积		
提取一般风险准备		
应付普通股股利	11,200,084.00	12,000,090.00
转作股本的普通股股利		
期末未分配利润	565,262,256.12	482,611,675.63

调整期初未分配利润明细：

- 1、由于《企业会计准则》及其相关新规定进行追溯调整，影响期初未分配利润 0 元。
- 2、由于会计政策变更，影响期初未分配利润 0 元。
- 3、由于重大会计差错更正，影响期初未分配利润 0 元。
- 4、由于同一控制导致的合并范围变更，影响期初未分配利润 0 元。
- 5、其他调整合计影响期初未分配利润 0 元。

**61、营业收入和营业成本****(1). 营业收入和营业成本情况**

√适用□不适用

单位：元币种：人民币

项目	本期发生额		上期发生额	
	收入	成本	收入	成本
主营业务	4,888,260,460.27	4,412,968,242.04	3,701,645,752.26	3,317,259,350.22
其他业务	3,344,685.00	2,328,755.13	26,975,060.40	1,483,961.48
合计	4,891,605,145.27	4,415,296,997.17	3,728,620,812.66	3,318,743,311.70

**(2). 合同产生的收入的情况**

□适用√不适用

合同产生的收入说明：

□适用√不适用

**(3). 履约义务的说明**

□适用√不适用

**(4). 分摊至剩余履约义务的说明**

□适用√不适用

**62、税金及附加**

√适用□不适用

单位：元币种：人民币

项目	本期发生额	上期发生额
消费税		
营业税		
城市维护建设税	5,110,420.20	2,345,291.88
教育费附加	2,692,036.43	1,710,177.53
资源税		
房产税	2,115,666.30	1,941,115.28
土地使用税	333,420.39	588,967.75
车船使用税		
印花税		
其他	2,691,032.08	2,569,781.27
地方教育费附加	1,815,763.70	1,079,544.43
合计	14,758,339.10	10,234,878.14

**63、销售费用**

√适用□不适用

单位：元币种：人民币

项目	本期发生额	上期发生额
工资及奖金	6,534,681.14	6,565,942.22
运输费	3,432,248.86	4,008,525.06
折旧及摊销	624,746.88	305,155.05
招待费	316,048.34	828,796.36
差旅费	281,664.98	868,330.40
办公费	362,588.80	432,114.03
交通费	145,831.45	222,163.46
其他	268,237.67	146,893.75
合计	11,966,048.12	13,377,920.33

其他说明：

无

#### 64、管理费用

√适用□不适用

单位：元币种：人民币

项目	本期发生额	上期发生额
办公费	9,106,332.22	6,784,034.64
交通费	2,368,619.16	4,847,302.14
招待费	4,526,436.92	6,605,257.82
工资	67,002,057.36	72,016,842.21
车辆使用费	2,506,642.95	3,412,328.28
折旧与摊销	13,004,750.65	10,906,844.81
中介机构费	5,804,090.08	5,040,429.69
宣传费	466,061.72	696,218.76
财产托管费	4,693,205.60	3,453,132.48
其他	4,024,438.95	5,363,350.65
合计	113,502,635.61	119,125,741.48

#### 65、研发费用

√适用□不适用

单位：元币种：人民币

项目	本期发生额	上期发生额
工资	1,737,679.02	3,117,378.54
折旧与摊销	42,777.48	43,666.25
材料费	71,670.35	1,967,274.14
其他	226,882.34	1,323,466.07
合计	2,079,009.19	6,451,785.00

#### 66、财务费用

√适用□不适用

单位：元币种：人民币

项目	本期发生额	上期发生额
利息支出	128,168,020.70	100,256,143.20
减：利息收入	-2,132,396.69	-2,564,833.81

利息净支出		
汇兑损失		
减：汇兑收益		
汇兑净损失		
手续费	1,701,237.27	2,681,146.33
其他	9,005,949.07	27,861,872.47
合计	136,742,810.35	128,234,328.19

其他说明：

注：“其他”系公司根据合同约定支付给融资担保费、咨询服务费等。

## 67、其他收益

√适用□不适用

单位：元币种：人民币

项目	本期发生额	上期发生额
政府补助	5,140,429.73	4,624,554.67
其他	63,543.80	9,144.92
合计	5,203,973.53	4,633,699.59

其他说明：

政府补助内容	本期金额	与资产/收益相关	确认依据
省级企业技术中心创新能力建设	1,180,457.57	与收益相关	宁开东财[2018]104号
引进培养人才特殊支持经费	1,081,702.88	与收益相关	宁人才字(2018)2号
技术引进项目专项资金	600,000.00	与收益相关	青财企字(2019)1682号
装配式波纹钢结构连接部位损伤机理与构造优化研究	399,150.00	与收益相关	《装配式波纹钢结构连接部位损伤机理与构造优化研究》(项目编号：2018-ZJ-742)
2020年工业转型升级专项资金	210,000.00	与收益相关	宁开东财[2020]77号
2018年度西安市高新区三次创业系列政策(第四批)雏鹰企业研发费用补贴	200,000.00	与收益相关	西安高新区管理委员会关于落实2018年度高新区三次创业系列政策(第四批)的公示
2017年省级预算内服务发展引导资金(第三批)	179,903.12	与收益相关	青发改投资(2017)855号
节能低碳专项资金	210,000.00	与收益相关	青经信节[2018]242号;青经信节(2017)84号、青财建字(2017)240号
2019年国家高新技术企业奖励补助	100,000.00	与收益相关	《西安市科学技术局关于公示2019年首次认定国家高新技术企业奖补名单(第一批)的通知》
高寒区斜拉桥钢-混组合异型主塔结合段受力机理与施工工艺研究	94,339.62	与收益相关	《青海省科学技术厅关于印发2019年青海省科技计划项目申报指南的通知》、《关于青海省2019年新开基础研究计划项目的公示》
青海省培养拔尖人才经费	60,000.00	与收益相关	青人才字[2019]6号
2018年度研发开发费用税前加计扣除补助	57,700.00	与收益相关	青科发高新(2020)36号
高新技术企业奖补	50,000.00	与收益相关	陕科发(2020)40号



规模企业市级扶持资金	50000.00	与收益相关	谭办发(2016)9号
引才聚才555计划特殊支持经费	30,077.00	与收益相关	宁人财字[2019]1672号
高新技术及省级科技型企业奖励	30,000.00	与收益相关	
创新人才经费	7,507.34	与收益相关	宁办发(2018)2号
高寒区浅埋管、拱形波纹钢结构受力机理与变形控制方法研究	6,229.01	与收益相关	《青海省科学技术厅关于印发2019年青海省科技计划项目申报指南的通知》、《关于青海省2019年新开基础研究计划项目的公示》
专利补助资金	6,000.00	与收益相关	青知管字[2020]27号
稳岗补贴	587,363.19	与收益相关	市人社发[2019]10号
合计	5,140,429.73		

## 68、投资收益

√适用□不适用

单位：元币种：人民币

项目	本期发生额	上期发生额
成本法核算的长期股权投资收益		
权益法核算的长期股权投资收益	-474,637.17	-1,215,774.03
处置长期股权投资产生的投资收益		
处置以公允价值计量且其变动计入当期损益的金融资产取得的投资收益	66,558.22	3,598,125.54
可供出售金融资产在持有期间取得的投资收益		
交易性金融资产在持有期间的投资收益	1,290,075.49	
其他权益工具投资在持有期间取得的股利收入	250,000.00	1,382,644.90
债权投资在持有期间取得的利息收入	632,500	
其他债权投资在持有期间取得的利息收入		
处置交易性金融资产取得的投资收益		
处置其他权益工具投资取得的投资收益		
处置债权投资取得的投资收益		
处置其他债权投资取得的投资收益		
合计	1,764,496.54	3,764,996.41

其他说明：

按权益法核算的长期股权投资收益

被投资单位	本期金额	上期金额
正平袁家村文化旅游开发管理有限公司	511.18	719.12
福建省正投建设发展有限公司	-379,448.83	-613,595.44
贵州正安正源水电开发有限公司	-95,544.43	-298,081.42
湖南诚富嘉实基金管理有限公司	-155.09	-304,816.29
合计	-474,637.17	-1,215,774.03

**69、净敞口套期收益**

□适用√不适用

**70、公允价值变动收益**

□适用√不适用

**71、信用减值损失**

√适用□不适用

单位：元币种：人民币

项目	本期发生额	上期发生额
应收票据坏账损失		
应收账款坏账损失	-21,524,694.58	-11,967,105.28
其他应收款坏账损失	-8,113,671.37	-5,134,237.80
债权投资减值损失		
其他债权投资减值损失		
长期应收款坏账损失		
合同资产减值损失		
合计	-29,638,365.95	-17,101,343.08

其他说明：

注：本期坏账准备计提、转回金额与信用减值准备金额的差异 89,525.00 元系本期并购子公司成都卡拉赞转入坏账准备的影响。

**72、资产减值损失**

√适用□不适用

单位：元币种：人民币

项目	本期发生额	上期发生额
一、坏账损失		
二、存货跌价损失及合同履约成本减值损失		
三、长期股权投资减值损失	-7,216,616.52	
四、投资性房地产减值损失		

五、固定资产减值损失		
六、工程物资减值损失		
七、在建工程减值损失		
八、生产性生物资产减值损失		
九、油气资产减值损失		
十、无形资产减值损失		
十一、商誉减值损失		
十二、其他		
合计	-7,216,616.52	

**73、资产处置收益**

□适用√不适用

**74、营业外收入**

营业外收入情况

√适用 □不适用

单位：元 币种：人民币

项目	本期发生额	上期发生额	计入当期非经常性损益的金额
非流动资产处置利得合计	62,182.02	463.95	62,182.02
其中：固定资产处置利得	62,182.02	463.95	62,182.02
无形资产处置利得			
债务重组利得	2,374,803.68		2,374,803.68
非货币性资产交换利得			
接受捐赠			
政府补助	1,560,137.60	913,011.96	1,560,137.60
赔偿收入			
罚款收入	96,500.00	40,000.00	96,500.00
其他收入	78,275.56	236,226.50	78,275.56
合计	4,171,898.86	1,189,702.41	4,171,898.86

计入当期损益的政府补助

√适用 □不适用

单位：元 币种：人民币

补助项目	本期发生金额	上期发生金额	与资产相关/与收益相关
青海省公路与市政钢结构工程技术研究中心	1,000,000.00		与收益相关

册亨水电站专项补助	324,999.96	324,999.96	与资产相关
西安国家资助创新示范区扶持重点建设项目补贴	154,691.00		与收益相关
支持技术交易奖励	70,100.00		与收益相关
都匀市茶产局提质增效扶持款	6,666.64		与资产相关
西安市复工企业核酸检测筛查补贴	3,680.00		与收益相关
收到 2017 年优惠政策补贴款		147,900.00	与收益相关
收到退出绿心奖补		440,112.00	与收益相关
合计	1,560,137.60	913,011.96	

其他说明：

适用 不适用

## 75、营业外支出

适用 不适用

单位：元币种：人民币

项目	本期发生额	上期发生额	计入当期非经常性损益的金额
非流动资产处置损失合计	518,735.52	182,048.25	518,735.52
其中：固定资产处置损失	518,735.52	185,048.25	518,735.52
无形资产处置损失			
债务重组损失			
非货币性资产交换损失			
对外捐赠	5,532,400.00	180,500.00	5,532,400.00
非常损失			
盘亏损失			
罚款支出	180,852.56		180,852.56
其他	268,378.65	992,684.48	268,378.65
合计	6,500,366.73	1,355,232.73	6,500,366.73

其他说明：

无

## 76、所得税费用

### (1). 所得税费用表

适用 不适用

单位：元币种：人民币

项目	本期发生额	上期发生额
当期所得税费用	40,372,466.41	32,634,855.30
递延所得税费用	-5,989,508.07	-5,112,277.34
合计	34,382,958.34	27,522,577.96

## (2). 会计利润与所得税费用调整过程

√适用□不适用

单位：元币种：人民币

项目	本期发生额
利润总额	165,044,325.46
按法定/适用税率计算的所得税费用	24,756,648.82
子公司适用不同税率的影响	-1,939,662.33
调整以前期间所得税的影响	-3,579,147.64
非应税收入的影响	
不可抵扣的成本、费用和损失的影响	2,078,760.52
使用前期未确认递延所得税资产的可抵扣亏损的影响	-619,078.12
本期未确认递延所得税资产的可抵扣暂时性差异或可抵扣亏损的影响	13,929,279.28
加计扣除	-243,842.19
所得税费用	34,382,958.34

其他说明：

□适用√不适用

## 77、其他综合收益

√适用□不适用

详见附注

## 78、现金流量表项目

## (1). 收到的其他与经营活动有关的现金

√适用□不适用

单位：元币种：人民币

项目	本期发生额	上期发生额
保证金	364,390,166.26	311,526,199.89
往来款	61,214,868.61	
利息收入	2,585,458.01	2,564,833.81
计入当期损益的政府补助	4,470,146.59	6,581,103.00
退回留抵税金		
其他营业外收入	1,686,287.56	236,226.50
其他	49,515.27	
合计	434,396,442.30	320,908,363.20

收到的其他与经营活动有关的现金说明：

无

## (2). 支付的其他与经营活动有关的现金

√适用□不适用

单位：元币种：人民币

项目	本期发生额	上期发生额
保证金	601,211,032.91	218,651,991.84
金融机构手续费	1,701,237.27	2,681,146.33
管理费用付现	36,874,656.60	35,956,123.62
研发费用付现	511,218.29	2,631,205.50
销售费用付现	5,568,824.94	6,541,897.02
营业外支出	5,981,631.01	1,171,429.58
其他	19,626.87	
往来款		24,196,694.92
合计	651,868,227.89	291,830,488.81

支付的其他与经营活动有关的现金说明：

无

## (3). 收到的其他与投资活动有关的现金

√适用□不适用

单位：元币种：人民币

项目	本期发生额	上期发生额
取得子公司及其他营业单位收到的现金净额		
理财产品收益		3,230,875.54
定期存单到期收回	27,523,452.00	
合计	27,523,452.00	3,230,875.54

收到的其他与投资活动有关的现金说明：

无

## (4). 支付的其他与投资活动有关的现金

√适用□不适用

单位：元币种：人民币

项目	本期发生额	上期发生额
定期存单	128,500,000.00	28,410,352.74
PPP项目投资	129,805,947.28	7,169,427.11
其他		
合计	258,305,947.28	35,579,779.85

支付的其他与投资活动有关的现金说明：

无

## (5). 收到的其他与筹资活动有关的现金

√适用□不适用

单位：元币种：人民币

项目	本期发生额	上期发生额
融资保证金	6,200,000.00	
收到非金融机构借款	241,744,000.00	238,000,000.00

票据贴现	793,449,221.58	
合计	1,041,393,221.58	238,000,000.00

收到的其他与筹资活动有关的现金说明：

无

#### (6). 支付的其他与筹资活动有关的现金

√适用□不适用

单位：元币种：人民币

项目	本期发生额	上期发生额
借款支付的其他融资费用	4,576,463.71	19,464,530.69
收购少数股东权益	8,200,000.00	24,600,000.00
偿还非金融机构借款	205,710,000.00	249,940,000.00
同一控制下企业合并对价		
融资保证金	6,432,000.00	
合计	224,918,463.71	294,004,530.69

支付的其他与筹资活动有关的现金说明：

无

### 79、现金流量表补充资料

#### (1). 现金流量表补充资料

√适用□不适用

单位：元币种：人民币

补充资料	本期金额	上期金额
<b>1. 将净利润调节为经营活动现金流量：</b>		
净利润	130,661,367.12	96,062,092.46
加：资产减值准备	7,216,616.52	
信用减值损失	29,638,365.95	17,101,343.08
固定资产折旧、油气资产折耗、生产性生物资产折旧	46,352,873.65	39,886,368.07
使用权资产摊销		
无形资产摊销	4,025,040.13	1,488,856.40
长期待摊费用摊销	13,931,045.05	13,586,664.32
处置固定资产、无形资产和其他长期资产的损失（收益以“-”号填列）		
固定资产报废损失（收益以“-”号填列）	456,553.50	181,584.30
公允价值变动损失（收益以“-”号填列）		
财务费用（收益以“-”号填列）	139,162,781.09	129,278,015.67
投资损失（收益以“-”号填列）	-1,764,496.54	-3,764,996.41
递延所得税资产减少（增加以“-”号填列）	-5,989,508.07	-5,112,277.34
递延所得税负债增加（减少以“-”号填列）		708,425.44
存货的减少（增加以“-”号填列）	211,395,740.32	-629,870,890.89
经营性应收项目的减少（增加以	48,420,180.84	<b>-61,306,991.79</b>

“一”号填列)		
经营性应付项目的增加(减少以“一”号填列)	-205,997,464.78	<b>805,899,549.27</b>
其他	-130,118,116.49	19,095,791.99
经营活动产生的现金流量净额	287,390,978.29	423,233,534.57
<b>2. 不涉及现金收支的重大投资和筹资活动:</b>		
债务转为资本		
一年内到期的可转换公司债券		
融资租入固定资产		
<b>3. 现金及现金等价物净变动情况:</b>		
现金的期末余额	658,155,626.76	576,182,054.05
减: 现金的期初余额	576,182,054.05	370,848,718.80
加: 现金等价物的期末余额		
减: 现金等价物的期初余额		
现金及现金等价物净增加额	81,973,572.71	205,333,335.25

## (2). 本期支付的取得子公司的现金净额

√适用□不适用

单位: 元币种: 人民币

	金额
本期发生的企业合并于本期支付的现金或现金等价物	2,000,000.00
减: 购买日子公司持有的现金及现金等价物	961,777.65
加: 以前期间发生的企业合并于本期支付的现金或现金等价物	
取得子公司支付的现金净额	1,038,222.35

## (3). 本期收到的处置子公司的现金净额

□适用√不适用

## (4). 现金和现金等价物的构成

√适用□不适用

单位: 元币种: 人民币

项目	期末余额	期初余额
一、现金	658,155,626.76	576,182,054.05
其中: 库存现金	116,704.44	1,028,152.68
可随时用于支付的银行存款	502,694,270.61	485,413,577.76
可随时用于支付的其他货币资金	155,344,651.71	89,740,323.61
可用于支付的存放中央银行款项		
存放同业款项		
拆放同业款项		
二、现金等价物		



其中：三个月内到期的债券投资		
三、期末现金及现金等价物余额		
其中：母公司或集团内子公司使用受限制的现金和现金等价物		
合计	658,155,626.76	576,182,054.05

其他说明：

适用 不适用

注：本公司“现金及现金等价物”的余额与资产负债表“货币资金”的差异 193,402,201.93 元系其他货币资金使用受限制超过三个月的保证金及利息；“可随时用于支付的其他货币资金”系其他货币资金中三个月到期的保函保证金 240,009.99 元，银行汇票承兑保证金及利息 160,104,641.72 元。

#### 80、所有者权益变动表项目注释

说明对上年期末余额进行调整的“其他”项目名称及调整金额等事项：

适用 不适用

#### 81、所有权或使用权受到限制的资产

适用 不适用

单位：元币种：人民币

项目	期末账面价值	受限原因
货币资金	348,766,280.51	保证金
应收票据		
存货		
无形资产	25,560,770.62	银行借款抵押
债权投资	20,632,500.00	定期存单
在建工程	5,691,071.93	银行借款抵押
固定资产	250,618,758.36	银行借款抵押
长期股权投资	127,927,443.02	银行借款质押
其他流动资产	102,000,000.00	定期存单
合计	881,196,824.44	/

其他说明：

无

#### 82、外币货币性项目

##### (1). 外币货币性项目

适用 不适用

(2). 境外经营实体说明，包括对于重要的境外经营实体，应披露其境外主要经营地、记账本位币及选择依据，记账本位币发生变化的还应披露原因

适用 不适用

## 83、套期

□适用√不适用

## 84、政府补助

## (1). 政府补助基本情况

√适用 □不适用

单位：元 币种：人民币

种类	金额	列报项目	计入当期损益的金额
册亨水电站专项补助	-	递延收益	324,999.96
节能低碳专项资金	1,260,000.00	递延收益	210,000.00
中小企业发展资金	20,000.00	递延收益	-
2020 年基础研究计划项目经费	400,000.00	递延收益	-
2017 年省级预算内服务发展引导资金（第三批）	-	递延收益	179,903.12
高寒区浅埋管、拱形波纹钢结构受力机理与变形控制方法研究	-	递延收益	6,229.01
引才聚才 555 计划特殊支持经费	90,000.00	递延收益	30,077.00
引进培养人才特殊支持经费	-	递延收益	1,081,702.88
青海省培养拔尖人才经费	200,000.00	递延收益	60,000.00
都匀市茶产局提质增效扶持款	-	递延收益	6,666.64
高寒区斜拉桥钢-混组合异型主塔结合段受力机理与施工工艺研究	-	递延收益	94,339.62
创新人才经费	-	递延收益	7,507.34
党建经费	5,000.00	递延收益	-
装配式波纹钢结构连接部位损伤机理与构造优化研究	-	递延收益	399,150.00
省级企业技术中心创新能力建设	-	递延收益	1,180,457.57
技术引进项目专项资金	-	递延收益	600,000.00
2020 年工业转型升级专项资金	210,000.00	其他收益	210,000.00
2018 年度西安市高新区三次创业系列政策（第四批）雏鹰企业研发费用补贴	200,000.00	其他收益	200,000.00
2019 年国家高新技术企业奖励补助	100,000.00	其他收益	100,000.00
2018 年度研发开发费用税前	57,700.00	其他收益	57,700.00

加计扣除补助			
高新技术企业奖补	50,000.00	其他收益	50,000.00
规模企业市级扶持资金	50,000.00	其他收益	50,000.00
高新技术及省级科技型企业奖励	30,000.00	其他收益	30,000.00
专利补助资金	6,000.00	其他收益	6,000.00
稳岗补贴	587,363.19	其他收益	587,363.19
青海省公路与市政钢结构工程技术研究中心	1,000,000.00	营业外收入	1,000,000.00
西安国家资助创新示范区扶持重点建设项目补贴	154,691.00	营业外收入	154,691.00
支持技术交易奖励	70,100.00	营业外收入	70,100.00
西安市复工企业核酸检测筛查补贴	3,680.00	营业外收入	3,680.00
财政贴息	1,535,750.00	财务费用	1,535,750.00

## (2). 政府补助退回情况

适用 不适用

## 85、其他

适用 不适用

## 八、合并范围的变更

## 1、非同一控制下企业合并

适用 不适用

## (1). 本期发生的非同一控制下企业合并

适用 不适用

单位：元币种：人民币

被购买方名称	股权取得时点	股权取得成本	股权取得比例 (%)	股权取得方式	购买日	购买日的确定依据	购买日至期末被购买方的收入	购买日至期末被购买方的净利润
成都卡拉赞	2020-10-1	2000000	100%	收购	2020-10-1	实际控制权日	0	-278,883.27

其他说明：

无

## (2). 合并成本及商誉

适用 不适用

单位：元币种：人民币

合并成本	成都卡拉赞
--现金	2,000,000.00
--非现金资产的公允价值	
--发行或承担的债务的公允价值	
--发行的权益性证券的公允价值	

—或有对价的公允价值	
—购买日之前持有的股权于购买日的公允价值	
—其他	
合并成本合计	2,000,000.00
减：取得的可辨认净资产公允价值份额	1,618,381.60
商誉/合并成本小于取得的可辨认净资产公允价值份额的金额	381,618.40

合并成本公允价值的确定方法、或有对价及其变动的说明：

注：（1）2020年10月9日，本公司子公司正平（深圳）投资发展集团有限公司子公司正平科技产业发展有限公司与北京金来顺投资有限公司、上海华善金融信息服务有限公司签订了成都卡拉赞信息技术有限公司股权转让协议，正平科技以现金200.00万元收购北京金来顺投资有限公司持有的成都卡拉95%股权及上海华善金融信息服务有限公司持有的成都卡拉5%股权。本期商誉增加系合并成都卡拉支付的收购款与所享有成都卡拉净资产公允价值份额的差额381,618.40元确认为商誉。自2020年10月1日纳入合并范围。

大额商誉形成的主要原因：

无

其他说明：

无

### (3). 被购买方于购买日可辨认资产、负债

√适用□不适用

单位：元币种：人民币

	成都卡拉赞信息技术有限公司	
	购买日公允价值	购买日账面价值
资产：	1,744,141.62	1,744,141.62
货币资金	961,777.65	961,777.65
应收款项	724,400.00	724,400.00
其他应收款		
预付账款	24,116.76	24,116.76
存货		
固定资产	2,390.96	2,390.96
无形资产		
其他应收款	9,075.00	9,075.00
递延所得税资产	22,381.25	22,381.25
负债：	125,760.02	125,760.02
借款		
应付款项		
递延所得税负债		
应付职工薪酬	77,645.62	77,645.62
应交税费	48,114.40	48,114.40
净资产	1,618,381.60	1,618,381.60
减：少数股东权益		
取得的净资产	1,618,381.60	1,618,381.60

**(4). 购买日之前持有的股权按照公允价值重新计量产生的利得或损失**

是否存在通过多次交易分步实现企业合并且在报告期内取得控制权的交易

适用 不适用**(5). 购买日或合并当期期末无法合理确定合并对价或被购买方可辨认资产、负债公允价值的相关说明**适用 不适用**(6). 其他说明**适用 不适用**2、 同一控制下企业合并**适用 不适用**3、 反向购买**适用 不适用**4、 处置子公司**

是否存在单次处置对子公司投资即丧失控制权的情形

适用 不适用

其他说明：

适用 不适用**5、 其他原因的合并范围变动**

说明其他原因导致的合并范围变动（如，新设子公司、清算子公司等）及其相关情况：

适用 不适用

公司名称	股权取得方式	股权取得时点	业务性质	注册资本（万元）	出资比例（%）
龙南正平文化旅游发展有限公司	设立	2020-1-1	商务服务业	10,000.00	100.00
贵州正平文化旅游发展有限公司	设立	2020-1-1	商务服务业	30,000.00	70.83
海东正平文化旅游发展有限公司	设立	2020-1-1	商务服务业	2,000.00	100.00
长沙诚富加银基础设施产业股权投资基金合伙企业（有限合伙）	其他	2020-1-1	资本市场服务	46,000.00	100.00

**6、 其他**适用 不适用

## 九、在其他主体中的权益

## 1、在子公司中的权益

## (1). 企业集团的构成

√适用 □不适用

子公司名称	主要经营地	注册地	业务性质	持股比例 (%)		取得方式
				直接	间接	
青海正通土木工程试验检测有限公司	青海省	青海省海东市平安区小峡镇红土庄村	公路检测	100		设立
青海正和交通建设集团有限公司	青海省	青海省西宁市城西区五四西路 67 号	公路施工	100		设立
青海金丰交通建设工程有限责任公司	青海省	西宁市城中区长江路 128 号创新大厦 14 楼	公路施工		100	设立
青海蓝图公路勘测设计有限责任公司	青海省	青海省西宁市城西区五四西路 67 号	工程设计	100		设立
青海路拓工程设施制造集团有限公司	青海省	青海省西宁市经济技术开发区	工程设施产品制造	100		设立
湖南金迪波纹管业有限公司	湖南省	湘潭市高新区芙蓉东路 5 号	工程设施产品制造		56	并购
青海金阳光高强度构件制造有限公司	青海省	青海省西宁市城东区金丰路 6 号	工程设施产品制造		100	并购
青海正平公路养护工程有限公司	青海省	青海省海东市平安区小峡镇红土庄村	土木工程建筑业		100	设立
海东正平管廊设施制造有限公司	青海省	青海省海东工业园区临空综合经济工业园（中关村东路创业大厦 502 号）	金属制品业	100		设立
青海正宁兴环保再生科技有限公司	青海省	青海省海东市乐都区雨润镇上杏园村乐都工业园西区	建筑垃圾、矿渣等处理及再利用		60.63	设立
正平路桥（西藏）工程有限公司	西藏	拉萨市柳梧新区香格里拉大道 11 号天知世界城珑岸珑怡 B 区 13 栋 502 室	专业技术服务业		100	设立
正平（深圳）投资发展集团有限公司	深圳	深圳市前海深港合作区前湾一路 1 号 A 栋 201 室	商务服务业	100		设立
正平科技产业发展有限公司	陕西省	陕西省西安市高新区纬二十九路 168 号中交科技城 11 号楼 16 层	技术开发、咨询等		100	设立
陕西隆地电力自动化有限公司	陕西省	西安市高新区沣惠南路 34 号新长安广场 A 座 7 楼	电力施工	51		并购
正平隆地（陕西）智能电气有限公司	陕西省	陕西省西安市高新区沣惠南路 34 号	电气设备制造		100	设立

		1 幢 1 单元 10704 室				
正平隆地（陕西）电动汽车充电运营服务有限公司	陕西省	陕西省西安市高新区沣惠南路 34 号新长安广场 A 座 6 楼 10601	电动汽车充电服务、充电设施运营服务		64.41	设立
正平隆地（陕西）电力运维互联网技术有限公司	陕西省	陕西省西安市高新区沣惠南路 34 号 1 幢 1 单元 10703 室	电力运行维护		100	设立
贵州水利实业有限公司	贵州省	贵州省贵阳市南明区沙冲南路 200 号	水利水电施工	51		并购
贵州思源供水有限公司	贵州省	贵州省毕节市大方县金门陶瓷工业园区	城市供水		100	并购
贵州桃源农业生态发展有限公司	贵州省	贵州省黔南布依族苗族自治州都匀市平浪镇谷新村摆开组	茶叶种植加工		100	并购
册亨县华水电投资开发有限公司	贵州省	贵州省黔西南布依族苗族自治州册亨县者楼镇拥军路 16 号	电力、热力、燃气及水生产和供应业		55	并购
正平建设集团有限公司	青海省	西宁市八一东路 11 号行政办公楼 3 楼 307 室	工程施工	100		并购
格尔木生光矿业开发有限公司	青海省	青海省格尔木市通宁路 26-2 号	矿石开采、加工、销售	100		设立
青海联赢环保再生科技有限公司	青海省	青海省海东市互助县威远镇安定西路 16 号	建筑垃圾、矿渣等处理及再利用	57.75		设立
嘉兴实冠投资合伙企业（有限合伙）	浙江省	浙江省嘉兴市南湖区南江路 1856 号基金小镇 3 号楼 107 室-48	实业投资、投资管理		100	设立
西藏天辰工程设施制造有限公司	西藏	西藏自治区拉萨市堆龙德庆区羊达乡航龙钢铁物流园仓库区 4-1 号	工程设施产品生产、加工、销售、安装		100	设立
商城县陶家河文旅产业发展有限责任公司	河南省	河南省信阳市商城县城关镇 13 号	文旅产业发展	100		设立
贵州金九金建设发展有限公司	贵州省	贵州省毕节市金沙县西洛街道黄河大道中段香榭豪庭 7-2-3-3 号	文旅产业发展	100		设立
成都卡拉赞信息技术有限公司	四川省	中国（四川）自由贸易试验区成都高新区天府大道中段	软件和信息技术服务业		100	并购

		530 号 2 幢 18 层 1807 号				
龙南正平文化旅游 发展有限公司	江西省	江西省赣州市龙南 市龙南经济技术开 发区中央城商务大 厦 A-1013	文旅产业发展		100	设 立
贵州正平文化旅游 发展有限公司	贵州省	贵州省贵阳市息烽 县永靖南大街一品 城 A2-4-2	文旅产业发展		11.25	设 立
海东正平文化旅游 发展有限公司	青海省	青海省海东市平安 区平安镇平安驿驿 州大街 115 号前街 11-9	文旅产业发展		100	设 立
长沙诚富加银基础 设施产业股权投资 基金合伙企业（有 限合伙）	湖南省	长沙高新开发区岳 麓西大道 588 号芯 城科技园 4#栋 303E 房	资本市场服务	100		设 立

在子公司的持股比例不同于表决权比例的说明：  
无

持有半数或以下表决权但仍控制被投资单位、以及持有半数以上表决权但不控制被投资单位的依  
据：  
无

对于纳入合并范围的重要的结构化主体，控制的依据：  
无

确定公司是代理人还是委托人的依据：  
无

其他说明：  
无

## (2). 重要的非全资子公司

√适用□不适用

单位：元币种：人民币

子公司名称	少数股东持股 比例	本期归属于少数 股东的损益	本期向少数股东 宣告分派的股利	期末少数股东权 益余额
隆地电力	49%	4,533,111.52	1,470,000.00	42,541,658.89
贵州水利	49%	14,994,495.13	7,644,000.00	134,897,789.21

子公司少数股东的持股比例不同于表决权比例的说明：  
□适用√不适用

其他说明：  
□适用√不适用



## (3). 重要非全资子公司的主要财务信息

√适用□不适用

单位:元币种:人民币

子公司名称	期末余额						期初余额					
	流动资产	非流动资产	资产合计	流动负债	非流动负债	负债合计	流动资产	非流动资产	资产合计	流动负债	非流动负债	负债合计
隆地电力	208,928,913.401	26,997,846.17	235,926,759.57	153,426,924.37	10,000,000.00	163,426,924.37	188,353,641.80	26,211,193.32	214,564,835.12	148,266,845.47		148,266,845.47
贵州水利	1,509,618,570.02	179,377,737.43	1,688,996,307.45	1,375,930,200.20	17,060,804.67	1,392,991,004.87	1,444,976,890.24	186,962,374.22	1,631,939,264.46	1,323,881,188.27	15,513,199.04	1,339,394,387.31

子公司名称	本期发生额				上期发生额			
	营业收入	净利润	综合收益总额	经营活动现金流量	营业收入	净利润	综合收益总额	经营活动现金流量
隆地电力	128,069,167.31	10,290,275.01	10,906,619.93	-18,707,270.28	150,034,721.90	12,674,026.81	12,674,026.81	4,308,878.45
贵州水利	1,384,913,438.05	30,820,776.30	31,008,059.73	56,289,153.58	1,381,026,554.46	39,087,460.91	39,087,460.91	70,538,626.83

## (4). 使用企业集团资产和清偿企业集团债务的重大限制

□适用√不适用

## (5). 向纳入合并财务报表范围的结构化主体提供的财务支持或其他支持

□适用√不适用

其他说明：

□适用√不适用

## 2、在子公司的所有者权益份额发生变化且仍控制子公司的交易

□适用√不适用

## 3、在合营企业或联营企业中的权益

√适用□不适用

## (1). 重要的合营企业或联营企业

√适用□不适用

单位：元币种：人民币

合营企业或联营企业名称	主要经营地	注册地	业务性质	持股比例(%)		对合营企业或联营企业投资的会计处理方法
				直接	间接	
新疆金阳光铁路建设管理有限公司	新疆和静县	新疆和静县	铁路工程施工、管理（项目筹建）	28.00		权益法
青海正平加西公路建设有限公司	青海省海东市	青海省海东市	建筑业	26.09		权益法

在合营企业或联营企业的持股比例不同于表决权比例的说明：

无

持有 20%以下表决权但具有重大影响，或者持有 20%或以上表决权但不具有重大影响的依据：

无

## (2). 重要合营企业的主要财务信息

□适用√不适用

## (3). 重要联营企业的主要财务信息

√适用□不适用

单位：万元币种：人民币

	期末余额/ 本期发生额		期初余额/ 上期发生额	
	新疆金阳光铁路建设管理有限公司	青海正平加西公路有限公司	新疆金阳光铁路建设管理有限公司	青海正平加西公路有限公司
流动资产	25,487.49	72,245.87	25,516.01	16,645.68

非流动资产	4,889.13	117,760.41	7,425.94	25,130.59
资产合计	30,376.62	190,006.28	32,941.95	41,776.27
流动负债	3,049.77	50,006.28	3,051.92	2,276.27
非流动负债		25,000.00	0.00	0.00
负债合计	3,049.77	75,006.28	3,051.92	2,276.27
少数股东权益				
归属于母公司股东权益	27,326.85	115,000.00	29,890.02	39,500.00
按持股比例计算的净资产份额	7,651.52	30,000.00	8,369.21	6,000.00
调整事项	-32.58		-28.61	
—商誉				
—内部交易未实现利润				
—其他	-32.58		-28.61	
对联营企业权益投资的账面价值	7,618.94	30,000.00	8,340.60	6,000.00
存在公开报价的联营企业权益投资的公允价值				
营业收入				
净利润				
终止经营的净利润				
其他综合收益				
综合收益总额				
本年度收到的来自联营企业的股利				

## (4). 不重要的合营企业和联营企业的汇总财务信息

√适用□不适用

单位：元币种：人民币

	期末余额/ 本期发生额	期初余额/ 上期发生额
合营企业：		
投资账面价值合计		
下列各项按持股比例计算的合计数		
—净利润		
—其他综合收益		
—综合收益总额		
联营企业：		
投资账面价值合计	4,634,750.06	5,109,387.23
下列各项按持股比例计算的合计数		
—净利润	1,179,743.62	-1,215,774.03
—其他综合收益		
—综合收益总额	1,179,743.62	-1,215,774.03

**(5). 合营企业或联营企业向本公司转移资金的能力存在重大限制的说明**

□适用√不适用

**(6). 合营企业或联营企业发生的超额亏损**

□适用√不适用

**(7). 与合营企业投资相关的未确认承诺**

□适用√不适用

**(8). 与合营企业或联营企业投资相关的或有负债**

□适用√不适用

**4、 重要的共同经营**

□适用√不适用

**5、 在未纳入合并财务报表范围的结构化主体中的权益**

未纳入合并财务报表范围的结构化主体的相关说明：

□适用√不适用

**6、 其他**

□适用√不适用

**十、 与金融工具相关的风险**

√适用□不适用

本公司在经营过程中面临各种金融风险：信用风险、市场风险和流动性风险。公司董事会全面负责风险管理目标和政策的确定，并对风险管理目标和政策承担最终责任。本公司风险管理的总体目标是在不过度影响公司竞争力和应变力的情况下，制定尽可能降低风险的风险管理政策。

**(一) 信用风险**

信用风险是指金融工具的一方不履行义务，造成另一方发生财务损失的风险。本公司主要面临赊销导致的客户信用风险。在签订新合同之前，本公司会对新客户的信用风险进行评估，公司对每一客户均设置了赊销限额。为降低信用风险，本公司每个资产负债表日进行应收款项账龄分析，审核应收款项的回收情况，以确保就无法收回的款项计提充分的坏账准备。

**(二) 市场风险**

金融工具的市场风险，是指金融工具的公允价值或未来现金流量因市场价格变动而发生波动的风险，包括汇率风险、利率风险和其他价格风险。

**1. 利率风险**

利率风险，是指金融工具的公允价值或未来现金流量因市场利率变动而发生波动的风险。本公司面临的利率风险主要来源于银行借款。公司目前的政策是由财务部门监控现金及现金等价物余额，根据资金余缺情况提出借款计划，经董事会批准后，财务部负责与金融机构商定借款合同条款，并对合同条款进行审阅，包括：借款人、借款金额、利息率、借款期限、利息及本金的偿还方式以及违约责任等。该政策不能使本公司完全避免支付的利率超出现行市场利率的风险，也不能完全消除与利息支付波动相关的现金流量风险，但是管理层认为该政策可以避免由于外部融资缺乏计划性造成公司承担不必要的资金成本、利率风险。

**2. 汇率风险**

汇率风险，是指金融工具的公允价值或未来现金流量因外汇汇率变动而发生波动的风险。本公司除出口销售业务及部分原材料、设备采购业务使用外汇结算外，其他主要业务活动均采用人民币结算。本公司密切关注汇率变动对公司外汇风险的影响，尽可能将外币收入与外币支出相匹配以降低汇率风险。

### （三）流动性风险

流动性风险，是指企业在履行以交付现金或其他金融资产的方式结算的义务时发生资金短缺的风险。本公司的政策是确保拥有充足的现金以偿还到期债务。流动性风险由本公司的财务部门集中控制。财务部门通过监控现金及现金等价物余额，以满足本公司生产经营需要，并降低现金流量波动的影响及现金持有成本。

## 十一、公允价值的披露

### 1、以公允价值计量的资产和负债的期末公允价值

√适用□不适用

单位:元币种:人民币

项目	期末公允价值			
	第一层次公允价值计量	第二层次公允价值计量	第三层次公允价值计量	合计
<b>一、持续的公允价值计量</b>				
（一）交易性金融资产		109,068,793.90		109,068,793.90
1. 以公允价值计量且变动计入当期损益的金融资产		109,068,793.90		109,068,793.90
（1）债务工具投资		109,068,793.90		109,068,793.90
（2）权益工具投资				
（3）衍生金融资产				
2. 指定以公允价值计量且其变动计入当期损益的金融资产				
（1）债务工具投资				
（2）权益工具投资				
（二）其他债权投资		21,519,400.74		21,519,400.74
（三）其他权益工具投资			433,042,497.29	433,042,497.29
（四）投资性房地产				
1. 出租用的土地使用权				
2. 出租的建筑物				
3. 持有并准备增值后转让的土地使用权				
（五）生物资产				
1. 消耗性生物资产				
2. 生产性生物资产				
<b>持续以公允价值计量的资产总额</b>		130,588,194.64	433,042,497.29	563,630,691.93
（六）交易性金融负债				

1. 以公允价值计量且变动计入当期损益的金融负债				
其中：发行的交易性债券				
衍生金融负债				
其他				
2. 指定为以公允价值计量且变动计入当期损益的金融负债				
持续以公允价值计量的负债总额				
二、非持续的公允价值计量				
(一) 持有待售资产				
非持续以公允价值计量的资产总额				
非持续以公允价值计量的负债总额				

2、持续和非持续第一层次公允价值计量项目市价的确定依据

适用 不适用

3、持续和非持续第二层次公允价值计量项目，采用的估值技术和重要参数的定性及定量信息

适用 不适用

4、持续和非持续第三层次公允价值计量项目，采用的估值技术和重要参数的定性及定量信息

适用 不适用

5、持续的第三层次公允价值计量项目，期初与期末账面价值间的调节信息及不可观察参数敏感性分析

适用 不适用

6、持续的公允价值计量项目，本期内发生各层级之间转换的，转换的原因及确定转换时点的政策

适用 不适用

7、本期内发生的估值技术变更及变更原因

适用 不适用

8、不以公允价值计量的金融资产和金融负债的公允价值情况

适用 不适用

9、其他

适用 不适用

## 十二、 关联方及关联交易

## 1、 本企业的母公司情况

□适用√不适用

## 2、 本企业的子公司情况

本企业子公司的情况详见附注

√适用□不适用

单位：元 币种：人民币

序号	子公司名称	类型	行业	注册资本 金	总资产	净资产	营业收入	净利润
1	青海正和交通建设集团有限公司	有限责任公司（自然人投资或控股的法人独资）	公路施工	245,000,000.00	891,743,186.71	204,584,903.41	61,865,846.41	31,628,991.37
2	正平建设集团有限公司	其他有限责任公司	工程施工	299,000,000.00	834,963,852.69	298,101,435.97	111,154,520.03	7,092,308.80
3	青海正通土木工程试验检测有限公司	有限责任公司（自然人投资或控股的法人独资）	公路检测	5,000,000.00	25,456,312.97	20,403,322.09	7,572,732.41	220,274.74
4	海东正平管廊设施制造有限公司	有限责任公司（非自然人投资或控股的法人独资）	金属制品	50,000,000.00	189,934,716.52	52,951,387.27	18,302,163.46	3,548,789.81
5	青海路拓工程设施制造集团有限公司	有限责任公司（自然人投资或控股的法人独资）	工程设施产品制造	73,000,000.00	297,852,761.32	114,596,814.50	61,560,430.78	2,611,453.08
6	青海蓝图公路勘测设计有限责任公司	有限责任公司（自然人投资或控股的法人独资）	工程设计	3,000,000.00	41,951,821.61	27,206,159.53	10,187,695.49	104,625.40
7	格尔木生光矿业开发有限公司	有限责任公司（自然人投资或控股的法人独资）	矿石开采、加工、销售	150,000,000.00	130,701,409.26	41,085,459.40	-	278,047.06

2020 年年度报告

8	青海联赢环保再生科技有限公司	其他有限责任公司	建筑垃圾、矿渣等处理及再利用	50,000,000.00	40,408,777.12	33,273,990.08	12,823,426.22	1,594,276.53
9	正平（深圳）投资发展集团有限公司	有限责任公司（法人独资）	商务服务业	340,000,000.00	1,132,085,987.74	318,171,317.40	65,469,813.19	24,175,635.21
10	商城县陶家河文旅产业发展有限责任公司	其他有限责任公司	文旅产业发展	223,600,600.00	208,879,768.06	102,498,447.50	-	3,163.59
11	陕西隆地电力自动化有限公司	有限责任公司（自然人投资或控股）	电力施工	50,000,000.00	235,926,759.57	72,499,835.20	128,069,167.31	10,290,275.01
12	贵州水利实业有限公司	其他有限责任公司	水利水电施工	130,000,000.00	1,688,996,307.45	296,005,302.58	1,384,913,438.05	30,820,776.30
13	贵州金九金建设发展有限公司	其他有限责任公司	文旅产业发展	270,000,000.00	2,603,009.24	1,999,802.71	-	-197.29
14	长沙诚富加银基础设施产业股权投资基金合伙企业（有限合伙）	有限合伙企业	资本市场服务	460,000,000.00	405.07	-	4,594.93	-
15	颍上正平金辉建设工程有限公司	其他有限责任公司	房屋建筑业	20,000,000.00	-	-	-	-



**3、 本企业合营和联营企业情况**

√适用 □不适用

本企业重要的合营或联营企业详见附注

本期与本公司发生关联方交易，或前期与本公司发生关联方交易形成余额的其他合营或联营企业情况如下

√适用 □不适用

合营或联营企业名称	与本企业关系
青海正平加西公路建设有限公司	联营企业

其他说明

□适用 √不适用

**4、 其他关联方情况**

√适用□不适用

其他关联方名称	其他关联方与本企业关系
青海金阳光投资集团有限公司	参股股东
金飞梅	参股股东
金飞菲	参股股东
马金龙	参股股东
王生娟	参股股东
王黎莹	参股股东
马富昕	参股股东
史贵章	参股股东
徐龙斌	其他
青海金阳光房地产开发有限公司	股东的子公司
青海金阳光物业管理有限公司	股东的子公司
青海陆港物流有限公司	股东的子公司
青海金阳光电子材料有限公司	股东的子公司
海东市平安驿文化旅游有限公司	股东的子公司
贵州欣汇盛源房地产开发有限公司	其他

其他说明

无

**5、 关联交易情况****(1). 购销商品、提供和接受劳务的关联交易**

采购商品/接受劳务情况表

√适用□不适用

单位：元币种：人民币

关联方	关联交易内容	本期发生额	上期发生额
青海金阳光高强度构件制造有限公司	购买商品		
青海金阳光物业管理有限公司	接收劳务	1,278,330.51	1,586,492.80

海东市平安驿文化旅游有限公司	购买商品		1,674.00
合计		1,278,330.51	1,588,166.80
向关联方采购商品或劳务金额占当期营业成本的比重(%)		0.03	0.04

## 出售商品/提供劳务情况表

√适用□不适用

单位：元币种：人民币

关联方	关联交易内容	本期发生额	上期发生额
湖南金迪波纹管业有限公司	出售商品		
海东市平安驿文化旅游有限公司	提供劳务	31,909,353.99	30,588,814.78
青海陆港物流有限公司	提供劳务		2,494,494.57
青海正平加西公路建设有限公司	提供劳务	446,781,853.21	420,124,462.87
青海金阳光电子材料有限公司	出售商品		91,348.41
合计		478,691,207.20	453,299,120.63
向关联方销售商品、提供劳务金额占当期营业收入的比重(%)		9.79	12.16

## 购销商品、提供和接受劳务的关联交易说明

□适用√不适用

## (2). 关联受托管理/承包及委托管理/出包情况

本公司受托管理/承包情况表：

□适用√不适用

关联托管/承包情况说明

□适用√不适用

本公司委托管理/出包情况表

□适用√不适用

关联管理/出包情况说明

□适用√不适用

## (3). 关联租赁情况

本公司作为出租方：

□适用√不适用

本公司作为承租方：

□适用√不适用

关联租赁情况说明

□适用√不适用

## (4). 关联担保情况

本公司作为担保方

√适用 □不适用

单位：元 币种：人民币

被担保方	担保金额	担保起始日	担保到期日	担保是否已经履行完毕
金丰公司	80,000,000.00	2020年6月22日	2021年6月22日	否
金丰公司	10,000,000.00	2020年6月22日	2021年6月22日	否
路拓制造	20,000,000.00	2020年5月12日	2021年5月11日	否
海东管廊	130,000,000.00	2017年12月22日	2020年12月21日	是
海东管廊	50,000,000.00	2020年12月20日	2021年12月21日	否
正平建设	15,000,000.00	2020年12月31日	2021年12月29日	否
正平建设	23,000,000.00	2020年1月3日	2021年1月2日	是
正宁兴	37,000,000.00	2019年6月20日	2025年6月19日	否
正宁兴	43,000,000.00	2020年1月10日	2025年6月19日	否
贵州水利	30,000,000.00	2020年8月21日	2021年8月20日	否
贵州水利	8,900,000.00	2019年12月5日	2020年12月3日	是
贵州水利	11,000,000.00	2019年12月12日	2020年12月12日	是
贵州水利	30,000,000.00	2020年11月11日	2021年11月10日	否
贵州水利	15,000,000.00	2020年1月9日	2021年1月9日	是
贵州水利	10,000,000.00	2020年12月22日	2021年12月21日	否
隆地电力	10,000,000.00	2019年5月27日	2020年5月26日	是
隆地电力	10,000,000.00	2020年5月26日	2022年5月25日	否
隆地电力	15,000,000.00	2020年8月18日	2021年8月18日	否
隆地电力	5,000,000.00	2020年9月7日	2021年9月6日	否
隆地汽车充电	5,000,000.00	2020年3月17日	2021年3月16日	是
陶家河文旅	6,000,000.00	2020年3月30日	2032年3月29日	否
陶家河文旅	19,000,000.00	2020年9月9日	2032年3月29日	否
陶家河文旅	24,000,000.00	2020年10月20日	2032年3月29日	否
陶家河文旅	33,000,000.00	2020年11月24日	2032年3月29日	否
金阳光构件	2,000,000.00	2020年5月18日	2022年5月17日	否
金阳光构件	3,000,000.00	2020年5月26日	2022年5月22日	否

本公司作为被担保方

√适用 □不适用

单位：元 币种：人民币

担保方	担保金额	担保起始日	担保到期日	担保是否已经履行完毕
金阳光投资股权质押、金生光、金生辉、李建莉担保	50,000,000.00	2020年9月17日	2021年8月19日	否
金阳光投资股权质押、金生光、金生辉、李建莉担保	30,000,000.00	2020年9月22日	2021年9月21日	否
母公司设备、金阳光投资股权质押、金生光、金生辉、李建莉担保	13,000,000.00	2020年4月29日	2021年4月28日	否
路拓公司、金生光、金生辉担保	20,000,000.00	2020年8月12日	2021年8月11日	否
金阳光投资、金生光、金生辉、李建莉、王生娟担	20,000,000.00	2020年9月2日	2021年9月2日	否

保、正平建设房产、正和交通房产抵押				
金阳光投资、金生光、金生辉、李建莉、王生娟担保	50,000,000.00	2020年11月2日	2021年5月2日	否
金阳光投资、金生光、金生辉、李建莉担保	44,000,000.00	2020年12月24日	2021年12月23日	否
金阳光投资、金生光、金生辉、李建莉担保	100,000,000.00	2019年4月11日	2022年4月10日	否
金阳光投资、金生光、金生辉、李建莉担保	20,000,000.00	2019年5月9日	2022年5月8日	否
金阳光投资、金生光、金生辉、李建莉担保	100,000,000.00	2019年12月25日	2022年12月24日	否
金阳光投资、金生光、金生辉、李建人担保	100,000,000.00	2020年1月3日	2023年1月2日	否
金阳光投资、金生光、金生辉、李建莉担保	60,000,000.00	2020年1月20日	2023年1月19日	否
金阳光投资、金生光、金生辉、李建莉担保	20,000,000.00	2020年3月27日	2023年3月26日	否
贵州水利、金生光、金生辉、李建莉、王生娟、金阳光投资担保	250,000,000.00	2017年8月23日	2022年8月23日	否
贵州水利股权质押、金生光、金生辉、李建莉、王生娟担保	54,502,300.00	2018年4月19日	2023年4月11日	否
贵州水利股权质押、金生光、金生辉、李建莉、王生娟担保	18,497,700.00	2018年5月30日	2023年4月11日	否
母公司设备、金生光、金生辉、李建莉、王生娟担保、项目应收账款质押	50,000,000.00	2018年6月20日	2021年6月20日	否
金阳光投资、金阳光房地产房产和土地抵押、金生光、金生辉、李建莉、王生娟担保	90,000,000.00	2019年3月28日	2022年3月28日	否
青海省信用担保集团有限责任公司担保,金生光、李建莉担保,母公司房产、土地抵押,金生光及配偶、金生辉及配偶、张海明及配偶反担保	80,000,000.00	2019年9月29日	2021年9月27日	否
金阳光投资担保、金生光、金生辉、李建莉、王生娟担保	50,000,000.00	2019年12月20日	2020年12月18日	是
金阳光投资担保,金生光、金生辉、李建莉、王生娟担保	30,000,000.00	2019年8月31日	2020年2月28日	是
金阳光投资担保,金生光、金生辉、李建莉、王生娟担保	70,000,000.00	2019年8月31日	2020年8月30日	是

青海交通建设融资担保有限公司，金生光、金生辉、李建莉、王生娟担保	15,000,000.00	2019年11月20日	2020年11月20日	是
金阳光投资担保，金生光、金生辉、李建莉、王生娟担保	100,000,000.00	2018年10月31日	2020年10月31日	是

关联担保情况说明

适用 不适用

#### (5). 关联方资金拆借

适用 不适用

#### (6). 关联方资产转让、债务重组情况

适用 不适用

#### (7). 关键管理人员报酬

适用 不适用

单位：万元币种：人民币

项目	本期发生额	上期发生额
关键管理人员报酬	1,080.22	680.15

#### (8). 其他关联交易

适用 不适用

### 6、 关联方应收应付款项

#### (1). 应收项目

适用 不适用

单位：元币种：人民币

项目名称	关联方	期末余额		期初余额	
		账面余额	坏账准备	账面余额	坏账准备
应收账款	青海金阳光房地产开发有限公司	4,305,404.00	2,152,702.00	14,010,324.00	1,722,161.60
应收账款	海东市袁家村文化旅游有限公司	133,600.40	8,880.02	16,000.00	800.00
应收账款	青海金阳光电子材料有限公司			4,978.49	248.92
应收账款	青海陆港物流有限公司	489,011.00	132,604.40	759,011.00	66,302.20
应收账款	青海正平加西公路建设有限公司	31,903,759.58	1,595,187.98	5,099,904.35	254,995.22
合同资产	青海正平加西公路建设有限公司	23,364,549.28			
合同资产	青海金阳光房地产开发有限公司	9,704,920.00			

合同资产	海东市平安驿文化旅游有限公司	300,000.00	15,000.00		
合同资产	青海陆港物流有限公司	270,000.00			
其他应收款	青海正平加西公路建设有限公司	86,876,971.32	17,080.18	26,511,159.33	133,785.88
其他应收款	贵州欣汇盛源房地产开发有限公司			402,360.82	20,118.04

**(2). 应付项目**

√适用□不适用

单位:元币种:人民币

项目名称	关联方	期末账面余额	期初账面余额
预收款项	青海陆港物流有限公司		43,170
预收款项	海东市平安驿文化旅游有限公司		1,500,000.00
应付账款	青海金阳光物业管理有限公司	290,044.76	
合同负债	青海陆港物流有限公司	43,170.00	

**7、 关联方承诺**

□适用√不适用

**8、 其他**

□适用√不适用

**十三、 股份支付****1、 股份支付总体情况**

□适用√不适用

**2、 以权益结算的股份支付情况**

□适用√不适用

**3、 以现金结算的股份支付情况**

□适用√不适用

**4、 股份支付的修改、终止情况**

□适用√不适用

**5、 其他**

□适用√不适用

**十四、 承诺及或有事项****1、 重要承诺事项**

□适用√不适用

**2、 或有事项****(1). 资产负债表日存在的重要或有事项**

□适用√不适用

(2). 公司没有需要披露的重要或有事项，也应予以说明：

适用 不适用

### 3、其他

适用 不适用

## 十五、资产负债表日后事项

### 1、重要的非调整事项

适用 不适用

### 2、利润分配情况

适用 不适用

单位：元 币种：人民币

拟分配的利润或股利	16,800,126.00
经审议批准宣告发放的利润或股利	16,800,126.00

### 3、销售退回

适用 不适用

### 4、其他资产负债表日后事项说明

适用 不适用

## 十六、其他重要事项

### 1、前期会计差错更正

#### (1). 追溯重述法

适用 不适用

#### (2). 未来适用法

适用 不适用

### 2、债务重组

适用 不适用

### 3、资产置换

#### (1). 非货币性资产交换

适用 不适用

#### (2). 其他资产置换

适用 不适用

### 4、年金计划

适用 不适用

### 5、终止经营

适用 不适用

### 6、分部信息

#### (1). 报告分部的确定依据与会计政策

适用 不适用

#### (2). 报告分部的财务信息

适用 不适用

(3). 公司无报告分部的，或者不能披露各报告分部的资产总额和负债总额的，应说明原因

适用 不适用

## (4). 其他说明

□适用√不适用

## 7、其他对投资者决策有影响的重要交易和事项

□适用√不适用

## 8、其他

□适用√不适用

## 十七、母公司财务报表主要项目注释

## 1、应收账款

## (1). 按账龄披露

√适用□不适用

单位：元币种：人民币

账龄	期末账面余额
1 年以内	
其中：1 年以内分项	
1 年以内小计	107,789,957.97
1 至 2 年	9,742,527.28
2 至 3 年	8,873,114.07
3 年以上	
3 至 4 年	30,557,221.61
4 至 5 年	153,449.00
5 年以上	1,007,345.38
合计	158,123,615.31

## (2). 按坏账计提方法分类披露

√适用□不适用

单位：元币种：人民币

类别	期末余额					期初余额				
	账面余额		坏账准备		账面价值	账面余额		坏账准备		账面价值
	金额	比例 (%)	金额	计提比例 (%)		金额	比例 (%)	金额	计提比例 (%)	
按单项计提坏账准备										
其中：										



按组合计提坏账准备	158,123,615.31	100.00	21,243,862.88	13.43	136,879,752.43	247,198,899.10	100.00	20,850,686.67	8.43	226,348,212.43
其中：										
保证金组合	32,228,135.55	20.38	3,835,252.83	11.90	28,392,882.72	112,296,625.10	45.43			112,296,625.11
账龄组合	125,895,479.76	79.62	17,408,610.05	13.83	108,486,869.71	134,902,274.00	54.57	20,850,686.67	15.46	114,051,587.33
合计	158,123,615.31	100.00	21,243,862.88	13.43	136,879,752.43	247,198,899.10	100.00	20,850,686.67	8.43	226,348,212.43

按单项计提坏账准备：  
适用 不适用

按组合计提坏账准备：  
适用 不适用  
 组合计提项目：保证金组合

单位：元 币种：人民币

名称	期末余额		
	应收账款	坏账准备	计提比例 (%)
保证金	32,228,135.55	3,835,252.83	11.90
合计	32,228,135.55	3,835,252.83	11.90

按组合计提坏账的确认标准及说明：  
适用 不适用  
 无

组合计提项目：账龄组合

单位：元 币种：人民币

名称	期末余额		
	应收账款	坏账准备	计提比例 (%)
1年以内	90,207,785.97	4,510,389.30	5.00
1-2年	3,967,970.28	396,797.03	10.00
2-3年	1,009,052.90	201,810.58	20.00
3-4年	30,557,221.61	12,222,888.64	40.00
4-5年	153,449.00	76,724.50	50.00
5年以上			
合计	125,895,479.76	17,408,610.05	13.83

按组合计提坏账的确认标准及说明：

适用 不适用

注：本期账龄 3-4 年余额大于上年年末 2-3 年余额多 30,397,962.25 元主要系本期将上年末应收格尔木市新区建设管理委员会的长期应收款 30,557,221.61 元调整至本期应收账款，账龄为 3-4 年。

如按预期信用损失一般模型计提坏账准备，请参照其他应收款披露：

适用 不适用

### (3). 坏账准备的情况

适用 不适用

单位：元币种：人民币

类别	期初余额	本期变动金额				期末余额
		计提	收回或转回	转销或核销	其他变动	
单项计提坏账准备						
组合计提坏账准备	20,850,686.67	393,176.21				21,243,862.88
合计	20,850,686.67	393,176.21				21,243,862.88

其中本期坏账准备收回或转回金额重要的：

适用 不适用

### (4). 本期实际核销的应收账款情况

适用 不适用

其中重要的应收账款核销情况

适用 不适用

### (5). 按欠款方归集的期末余额前五名的应收账款情况

适用 不适用

单位名称	期末余额	占期末应收账款余额的比例 (%)	坏账准备	性质
格尔木市新区建设管理委员会	32,057,221.61	20.27	12,222,888.64	工程款、质保金
青海正平加西公路建设有限公司	31,903,759.58	20.18	1,595,187.98	工程款
新疆交通投资有限责任公司	16,949,009.38	10.72	847,450.47	工程款
青海交通投资有限公司	13,518,775.00	8.55	675,938.75	工程款
青海地方铁路建设投资有限公司	12,532,468.00	7.93		质保金
合计	106,961,233.57	67.65	15,341,465.84	

### (6). 因金融资产转移而终止确认的应收账款

适用 不适用

## (7). 转移应收账款且继续涉入形成的资产、负债金额

适用 不适用

其他说明：

适用 不适用

## 2、其他应收款

## 项目列示

适用 不适用

单位：元 币种：人民币

项目	期末余额	期初余额
应收利息	1,177,666.67	
应收股利	9,486,000.00	19,526,000.00
其他应收款	918,070,201.60	793,878,515.84
合计	928,733,868.27	813,404,515.84

其他说明：

适用 不适用

## 应收利息

## (1). 应收利息分类

适用 不适用

单位：元 币种：人民币

项目	期末余额	期初余额
定期存单利息	1,177,666.67	
合计	1,177,666.67	

## (2). 重要逾期利息

适用 不适用

## (3). 坏账准备计提情况

适用 不适用

其他说明：

适用 不适用

## 应收股利

## (1). 应收股利

适用 不适用

单位：元 币种：人民币

项目(或被投资单位)	期末余额	期初余额
正平建设		14,000,000.00
路拓公司		3,200,000.00
正平养护		1,000,000.00
隆地电力	1,530,000.00	1,326,000.00
贵州水利	7,956,000.00	
合计	9,486,000.00	19,526,000.00

## (2). 重要的账龄超过 1 年的应收股利

□适用 √不适用

## (3). 坏账准备计提情况

□适用 √不适用

其他说明：

□适用 √不适用

## 其他应收款

## (1). 按账龄披露

√适用 □不适用

单位：元 币种：人民币

账龄	期末账面余额
1 年以内	
其中：1 年以内分项	
1 年以内小计	794,351,810.19
1 至 2 年	26,782,982.83
2 至 3 年	26,638,310.78
3 年以上	
3 至 4 年	72,534,387.44
4 至 5 年	132,688.00
5 年以上	249,796.12
合计	920,689,975.36

## (2). 按款项性质分类情况

√适用 □不适用

单位：元 币种：人民币

款项性质	期末账面余额	期初账面余额
保证金	195,324,321.22	134,439,751.15
备用金		
集团内部往来	704,627,515.86	648,542,897.35
其他	20,738,138.28	12,475,650.93
合计	920,689,975.36	795,458,299.43

## (3). 坏账准备计提情况

√适用 □不适用

单位：元 币种：人民币

坏账准备	第一阶段	第二阶段	第三阶段	合计
	未来12个月预期信用损失	整个存续期预期信用损失(未发生信用减值)	整个存续期预期信用损失(已发生信用减值)	
2020年1月1日余额		1,579,783.59		1,579,783.59
2020年1月1日余额在本期				

—转入第二阶段				
—转入第三阶段				
—转回第二阶段				
—转回第一阶段				
本期计提		1,039,990.17		1,039,990.17
本期转回				
本期转销				
本期核销				
其他变动				
2020年12月31日 余额		2,619,773.76		2,619,773.76

对本期发生损失准备变动的其他应收款账面余额显著变动的情况说明：

适用 不适用

本期坏账准备计提金额以及评估金融工具的信用风险是否显著增加的采用依据：

适用 不适用

#### (4). 坏账准备的情况

适用 不适用

单位：元 币种：人民币

类别	期初余额	本期变动金额				期末余额
		计提	收回或 转回	转销或核 销	其他变动	
单项计提 坏账准备						
组合计提 坏账准备	1,579,783.59	1,039,990.17				2,619,773.76
合计	1,579,783.59	1,039,990.17				2,619,773.76

其中本期坏账准备转回或收回金额重要的：

适用 不适用

#### (5). 本期实际核销的其他应收款情况

适用 不适用

#### (6). 按欠款方归集的期末余额前五名的其他应收款情况

适用 不适用

单位：元 币种：人民币

单位名称	款项的性质	期末余额	账龄	占其他应收款 期末余额合计 数的比例(%)	坏账准备 期末余额
正平投资发展 (深圳) 有限公司	往来款	690,664,407.76	1年以内	75.01	
青海正平加 西公路建设 有限公司	往来款、 保证金	86,724,436.80	2年以内	9.42	9,453.46

海通恒信国际租赁股份有限公司	保证金	25,000,000.00	3-4 年	2.72	0
青海省公路建设管理局	保证金	24,446,826.11	2-4 年	2.66	0
青海省信用担保集团有限责任公司	保证金	16,000,000.00	2-3 年	1.74	
合计	/	842,835,670.67	/	91.55	9,453.46

## (7). 涉及政府补助的应收款项

适用 不适用

## (8). 因金融资产转移而终止确认的其他应收款

适用 不适用

## (9). 转移其他应收款且继续涉入形成的资产、负债金额

适用 不适用

其他说明:

适用 不适用

### 3、长期股权投资

√适用□不适用

单位：元币种：人民币

项目	期末余额			期初余额		
	账面余额	减值准备	账面价值	账面余额	减值准备	账面价值
对子公司投资	1,182,123,467.18		1,182,123,467.18	1,172,423,467.18		1,172,423,467.18
对联营、合营企业投资	378,943,188.16		378,943,188.16	146,538,742.33		146,538,742.33
合计	1,561,066,655.34		1,561,066,655.34	1,318,962,209.51		1,318,962,209.51

#### (1). 对子公司投资

√适用□不适用

单位：元 币种：人民币

被投资单位	期初余额	本期增加	本期减少	期末余额	本期计提减值准备	减值准备期末余额
青海正通土木工程试验检测有限公司	5,000,000.00			5,000,000.00		
青海正和公路桥梁工程有限责任公司	245,034,385.00			245,034,385.00		
青海金运交通工程有限责任公司						
青海金丰交通建设工程有限公司						
青海蓝图公路勘测设计有限责任公司	5,087,244.00			5,087,244.00		
青海路拓工程设施制造集团有限公司	23,000,000.00			23,000,000.00		
青海正平养护工程有限公司						
海东正平管廊设施制造有限公司	50,000,000.00			50,000,000.00		

正平路桥（西藏）工程公司					
正平（深圳）投资发展集团有限公司	303,000,000.00			303,000,000.00	
陕西隆地电力自动化有限公司	28,488,600.00			28,488,600.00	
贵州水利实业有限公司	123,318,000.00			123,318,000.00	
正平建设集团有限公司	253,175,238.18			253,175,238.18	
格尔木生光矿业开发有限公司	32,370,000.00	9,700,000.00		42,070,000.00	
青海联赢环保再生科技有限公司	19,950,000.00			19,950,000.00	
贵州金九金建设发展有限公司	2,000,000.00			2,000,000.00	
商城县陶家河文旅产业发展有限责任公司	82,000,000.00			82,000,000.00	
合计	1,172,423,467.18	9,700,000.00		1,182,123,467.18	

## (2). 对联营、合营企业投资

√适用□不适用

单位：元币种：人民币

投资单位	期初余额	本期增减变动								期末余额	减值准备期末余额
		追加投资	减少投资	权益法下确认的投资损益	其他综合收益调整	其他权益变动	宣告发放现金股利或利润	计提减值准备	其他		
一、合营企业											
小计											
二、联营企业											



新疆金阳光 铁路建设管 理有限公司	83,405,988.52							7,216,616.52		76,189,372 .00	7,216,616.52
正平袁家村 文化旅游开 发管理有限 公司	829,806.62			511.18						830,317.80	
福建省正投 建设发展有 限公司	2,302,947.19			-379,448.83						1,923,498.36	
青海正平加 西公路建设 有限公司	60,000,000.00	240,000,000.00								300,000,000.0 0	
小计	146,538,742.33	240,000,000.00		-378,937.65				7,216,616.52		378943188.16	7,216,616.52
合计	146,538,742.33	240,000,000.00		-378,937.65				7,216,616.52		378943188.16	7,216,616.52

#### 4、营业收入和营业成本

##### (1). 营业收入和营业成本情况

适用 不适用

单位：元 币种：人民币

项目	本期发生额		上期发生额	
	收入	成本	收入	成本
主营业务	3,184,238,804.47	2,862,094,123.52	1,694,080,796.86	1,488,638,753.58
其他业务	424,339.63	194,761.29	21,653,660.02	641,509.43
合计	3,184,663,144.10	2,862,288,884.81	1,715,734,456.88	1,489,280,263.01

##### (2). 合同产生的收入的情况

适用 不适用

##### (3). 履约义务的说明

适用 不适用

##### (4). 分摊至剩余履约义务的说明

适用 不适用

#### 5、投资收益

适用 不适用

单位：元币种：人民币

项目	本期发生额	上期发生额
成本法核算的长期股权投资收益	9,486,000.00	33,682,000.00
权益法核算的长期股权投资收益	-378,937.65	-612,876.32
处置长期股权投资产生的投资收益		
交易性金融资产在持有期间的投资收益		
以公允价值计量且其变动计入当期损益的金融资产在持有期间的投资收益	1,810,166.67	
处置以公允价值计量且其变动计入当期损益的金融资产取得的投资收益		3,180,224.54
其他权益工具投资在持有期间取得的股利收入	250,000.00	1,382,644.90
债权投资在持有期间取得的利息收入		
其他债权投资在持有期间取得的利息收入		
处置交易性金融资产取得的投资收益		
处置其他权益工具投资取得的投资收益		
处置债权投资取得的投资收益		
处置其他债权投资取得的投资收益		
合计	11,167,229.02	37,631,993.12

## 6、其他

□适用√不适用

## 十八、补充资料

## 1、当期非经常性损益明细表

√适用□不适用

单位：元币种：人民币

项目	金额	说明
非流动资产处置损益		
越权审批或无正式批准文件的税收返还、减免		
计入当期损益的政府补助（与企业业务密切相关，按照国家统一标准定额或定量享受的政府补助除外）	8,236,317.33	
计入当期损益的对非金融企业收取的资金占用费		
企业取得子公司、联营企业及合营企业的投资成本小于取得投资时应享有被投资单位可辨认净资产公允价值产生的收益		
非货币性资产交换损益		
委托他人投资或管理资产的损益	1,989,133.71	
因不可抗力因素，如遭受自然灾害而计提的各项资产减值准备		
债务重组损益		
企业重组费用，如安置职工的支出、整合费用等		
交易价格显失公允的交易产生的超过公允价值部分的损益		
同一控制下企业合并产生的子公司期初至合并日的当期净损益		
与公司正常经营业务无关的或有事项产生的损益		
除同公司正常经营业务相关的有效套期保值业务外，持有交易性金融资产、衍生金融资产、交易性金融负债、衍生金融负债产生的公允价值变动损益，以及处置交易性金融资产、衍生金融资产、交易性金融负债、衍生金融负债和其他债权投资取得的投资收益	1,305,362.83	
单独进行减值测试的应收款项、合同资产减值准备转回		
对外委托贷款取得的损益		
采用公允价值模式进行后续计量的投资性房地产公允价值变动产生的损益		
根据税收、会计等法律、法规的要求对当期损益进行一次性调整对当期损益的影响		
受托经营取得的托管费收入		

除上述各项之外的其他营业外收入和支出	-3,825,061.67	
其他符合非经常性损益定义的损益项目		
所得税影响额	-1,178,552.51	
少数股东权益影响额	-737,237.95	
合计	5,789,961.74	

对公司根据《公开发行证券的公司信息披露解释性公告第1号——非经常性损益》定义界定的非经常性损益项目，以及把《公开发行证券的公司信息披露解释性公告第1号——非经常性损益》中列举的非经常性损益项目界定为经常性损益的项目，应说明原因。

适用 不适用

## 2、净资产收益率及每股收益

适用 不适用

报告期利润	加权平均净资产收益率(%)	每股收益	
		基本每股收益	稀释每股收益
归属于公司普通股股东的净利润	7.65	0.20	0.20
扣除非经常性损益后归属于公司普通股股东的净利润	7.24	0.19	0.19

## 3、境内外会计准则下会计数据差异

适用 不适用

## 4、其他

适用 不适用

## 第十二节 备查文件目录

备查文件目录	载有法定代表人、主管会计工作负责人、会计机构负责人签名并盖章的财务报表。
备查文件目录	载有会计师事务所、注册会计师签名并盖章的审计报告原件。
备查文件目录	报告期内在中国证监会指定报纸上公开披露过的所有文件的正文及公告原件。

董事长：金生光

董事会批准报送日期：2021 年 4 月 22 日

### 修订信息

适用 不适用