

帝欧家居股份有限公司

2021 年半年度报告

2021 年 08 月

第一节 重要提示、目录和释义

公司董事会、监事会及董事、监事、高级管理人员保证半年度报告内容的真实、准确、完整，不存在虚假记载、误导性陈述或重大遗漏，并承担个别和连带的法律责任。

公司负责人刘进、主管会计工作负责人吴朝容及会计机构负责人(会计主管人员)蔡军声明：保证本半年度报告中财务报告的真实、准确、完整。

所有董事均已出席了审议本报告的董事会会议。

本报告涉及未来计划等前瞻性陈述，不构成公司对投资者的实质承诺，敬请广大投资者注意投资风险。

公司已在本报告中详细阐述公司可能存在的风险，请查阅本报告中第三节“管理层讨论与分析-十、公司面临的风险和应对措施”部分描述。敬请广大投资者注意投资风险。

公司计划不派发现金红利，不送红股，不以公积金转增股本。

目录

第一节 重要提示、目录和释义	2
第二节 公司简介和主要财务指标	8
第三节 管理层讨论与分析	12
第四节 公司治理	25
第五节 环境和社会责任	29
第六节 重要事项	33
第七节 股份变动及股东情况	49
第八节 优先股相关情况	55
第九节 债券相关情况	56
第十节 财务报告	57

备查文件目录

- 一、载有法定代表人、主管会计工作负责人、会计机构负责人（会计主管人员）签名并盖章的财务报表；
- 二、报告期内在中国证监会指定信息披露载体上公开披露过的所有公司文件的正文及公告原稿。
- 三、其他相关文件。

以上备查文件的备置地点：公司证券部

释义

释义项	指	释义内容
公司、本公司、帝欧家居	指	帝欧家居股份有限公司
欧神诺、佛山欧神诺	指	佛山欧神诺陶瓷有限公司，本公司之控股子公司
成都亚克力板业、亚克力板业	指	成都亚克力板业有限公司，本公司之全资子公司
重庆帝王	指	重庆帝王洁具有限公司，本公司之全资子公司
广东帝旭	指	广东帝旭卫生洁具有限公司，本公司之全资子公司
爱帝唯	指	四川爱帝唯网络科技有限公司，本公司之全资子公司
景德镇欧神诺	指	景德镇欧神诺陶瓷有限公司，本公司控股子公司佛山欧神诺之全资子公司
广西欧神诺	指	广西欧神诺陶瓷有限公司，本公司控股子公司佛山欧神诺之全资子公司
欧神诺云商	指	佛山欧神诺云商科技有限公司，本公司控股子公司佛山欧神诺之全资子公司
上海欧神诺	指	上海欧神诺陶瓷有限公司，本公司控股子公司佛山欧神诺持股 80% 的子公司
天津欧神诺	指	天津欧神诺陶瓷有限公司，本公司控股子公司佛山欧神诺持股 80% 的子公司
四川欧神诺	指	四川欧神诺陶瓷有限公司，本公司控股子公司佛山欧神诺之全资子公司
杭州科技	指	杭州欧神诺云商科技有限公司，本公司控股子公司佛山欧神诺持股 70% 的子公司
天津建材	指	天津欧神诺建材有限公司，本公司控股子公司佛山欧神诺之全资子公司
成都科技	指	成都欧神诺云商科技有限公司，本公司控股子公司佛山欧神诺之全资子公司
沈阳欧神诺	指	沈阳欧神诺陶瓷有限公司，本公司控股子公司佛山欧神诺之全资子公司
山东建材	指	山东欧神诺建材有限公司，本公司控股子公司佛山欧神诺之全资子公司
云南建材	指	云南欧神诺建材有限责任公司，本公司控股子公司佛山欧神诺之全资子公司
陕西建材	指	陕西欧神诺建材有限公司，本公司控股子公司佛山欧神诺之全资子公司

		公司
帝亚尔特	指	四川帝亚尔特建设工程有限公司，本公司全资子公司成都亚克力板业之全资子公司
广西建材	指	广西欧神诺建材科技有限公司，广西欧神诺全资子公司
四川帝欧	指	四川帝欧家居有限公司，本公司之全资子公司
中国证监会	指	中国证券监督管理委员会
《公司法》	指	《中华人民共和国公司法》
《证券法》	指	《中华人民共和国证券法》
《公司章程》	指	《帝欧家居股份有限公司公司章程》
首次公开发行	指	公司向社会公开发行 2,160 万股，每股面值 1.00 元的人民币普通股股票（A 股）的行为
重大资产重组	指	公司以发行股份及支付现金方式购买佛山欧神诺陶瓷有限公司 98.39% 股权并向包括公司实际控制人刘进、陈伟、吴志雄在内的不超过 10 名特定投资者非公开发行股份募集配套资金
可转债	指	可转换公司债券
深交所、交易所	指	深圳证券交易所
华西证券	指	华西证券股份有限公司
会计师、审计机构	指	立信会计师事务所（特殊普通合伙）
亚克力	指	英文名称 Acrylic，化学名称聚甲基丙烯酸甲酯，俗称“有机玻璃”
卫生洁具专用板	指	利用亚克力生产的板式初级工业品，是生产亚克力卫生洁具的主要原材料，卫生洁具专用板具有光洁度好、色彩丰富、易于清洁、抗冲击性强等优点
OEM	指	原厂委托制造加工（Original equipment manufacturer），指企业向具有核心技术的外包商提供制造或加工服务，赚取相应服务费用，而产品的设计由外包商自行负责，并最终以外包商自有品牌进行销售。
建筑陶瓷	指	指用于建筑物饰面或作为建筑物构件的陶瓷制品，主要指陶瓷墙地砖，不包括建筑玻璃制品、黏土砖和烧结瓦等
陶瓷砖	指	由黏土、长石和石英为主要原料制造的用于覆盖墙面和地面的板状或块状建筑陶瓷制品
抛光砖	指	经过机械研磨、抛光，表面呈镜面光泽的瓷质陶瓷砖
抛釉砖	指	一种可以在釉面进行抛光的新型釉面产品，表面一般为透明面釉，集抛光砖与仿古砖优点于一体，釉面如抛光砖般光滑亮洁，同时其釉面花色如仿古砖般图案丰富，色彩厚重或绚丽，具有立体感强、透明性好等特性
抛晶砖	指	以陶瓷材料为基体，在特定的工艺技术条件下将微晶玻璃复合在陶瓷基体上的新型高档建筑装饰材料，具有耐磨耐压、耐酸碱、防滑、瓷质吸水率低等特性

仿古砖	指	通过施釉、印花、专门模仿各类纹理的陶瓷砖。与普通的釉面砖相比，其差别主要表现在釉料的色彩上面，具有防滑、易清洁、耐磨等特性
瓷片	指	是指吸水率大于 10%而小于 20%，一般用来做墙面的陶质砖，强度比瓷质砖低，吸水率大，但釉面质感好，色彩鲜艳，耐污性能好
陶瓷配件	指	主要指搭配陶瓷主砖的配件产品，如腰线、踢脚线、波导线等，包括水刀加工的产品，三度烧的配件，人造石加工的配件，还有金属做的小型配件
元、万元、亿元	指	人民币元、人民币万元、人民币亿元
本报告期	指	2021 年 1 月 1 日至 2021 年 6 月 30 日

第二节 公司简介和主要财务指标

一、公司简介

股票简称	帝欧家居	股票代码	002798
股票上市证券交易所	深圳证券交易所		
公司的中文名称	帝欧家居股份有限公司		
公司的中文简称（如有）	帝欧家居		
公司的外文名称（如有）	D&O Home Collection Co.,LTD		
公司的外文名称缩写（如有）	DOJJ		
公司的法定代表人	刘进		

二、联系人和联系方式

	董事会秘书	证券事务代表
姓名	吴朝容	代雨
联系地址	四川省成都市高新区天府大道中段天府三街 19 号新希望国际大厦 A 座 15 层	四川省成都市高新区天府大道中段天府三街 19 号新希望国际大厦 A 座 15 层
电话	028-82801234	028-67996113
传真	028-67996197	028-67996197
电子信箱	wuchaorong@monarch-sw.com	daiyu@monarch-sw.com

三、其他情况

1、公司联系方式

公司注册地址，公司办公地址及其邮政编码，公司网址、电子信箱在报告期是否变化

适用 不适用

公司注册地址，公司办公地址及其邮政编码，公司网址、电子信箱报告期无变化，具体可参见 2020 年年报。

2、信息披露及备置地点

信息披露及备置地点在报告期是否变化

适用 不适用

公司选定的信息披露报纸的名称，登载半年度报告的中国证监会指定网站的网址，公司半年度报告备置地报告期无变化，具体可参见 2020 年年报。

四、主要会计数据和财务指标

公司是否需追溯调整或重述以前年度会计数据

是 否

	本报告期	上年同期	本报告期比上年同期增 减
营业收入（元）	3,129,970,035.08	2,705,149,571.14	15.70%
归属于上市公司股东的净利润（元）	272,662,433.85	252,020,357.88	8.19%
归属于上市公司股东的扣除非经常性 损益的净利润（元）	262,098,363.38	246,746,260.38	6.22%
经营活动产生的现金流量净额（元）	-59,911,374.56	-438,498,707.61	86.34%
基本每股收益（元/股）	0.7193	0.6650	8.17%
稀释每股收益（元/股）	0.7177	0.6603	8.69%
加权平均净资产收益率	6.23%	6.69%	下降 0.46%
	本报告期末	上年度末	本报告期末比上年度末 增减
总资产（元）	9,583,916,512.39	8,966,193,186.21	6.89%
归属于上市公司股东的净资产（元）	4,465,806,940.85	4,257,546,807.84	4.89%

五、境内外会计准则下会计数据差异

1、同时按照国际会计准则与按照中国会计准则披露的财务报告中净利润和净资产差异情况

适用 不适用

公司报告期不存在按照国际会计准则与按照中国会计准则披露的财务报告中净利润和净资产差异情况。

2、同时按照境外会计准则与按照中国会计准则披露的财务报告中净利润和净资产差异情况

适用 不适用

公司报告期不存在按照境外会计准则与按照中国会计准则披露的财务报告中净利润和净资产差异情况。

六、非经常性损益项目及金额

适用 不适用

单位：元

项目	金额	说明
非流动资产处置损益（包括已计提资产减值准备的冲销部分）	-3,562,311.19	
越权审批或无正式批准文件的税收返还、减免	0.00	

计入当期损益的政府补助（与企业业务密切相关，按照国家统一标准定额或定量享受的政府补助除外）	15,006,910.53	请详见“合并财务报表项目注释-其他收益”除增值税退税以外部分。
计入当期损益的对非金融企业收取的资金占用费	0.00	
企业取得子公司、联营企业及合营企业的投资成本小于取得投资时应享有被投资单位可辨认净资产公允价值产生的收益	0.00	
非货币性资产交换损益	0.00	
委托他人投资或管理资产的损益	0.00	
因不可抗力因素，如遭受自然灾害而计提的各项资产减值准备	0.00	
债务重组损益	0.00	
企业重组费用，如安置职工的支出、整合费用等	0.00	
交易价格显失公允的交易产生的超过公允价值部分的损益	0.00	
同一控制下企业合并产生的子公司期初至合并日的当期净损益	0.00	
与公司正常经营业务无关的或有事项产生的损益	0.00	
除同公司正常经营业务相关的有效套期保值业务外，持有交易性金融资产、衍生金融资产、交易性金融负债、衍生金融负债产生的公允价值变动损益，以及处置交易性金融资产、衍生金融资产、交易性金融负债、衍生金融负债和其他债权投资取得的投资收益	2,389,616.43	
单独进行减值测试的应收款项、合同资产减值准备转回	0.00	
对外委托贷款取得的损益	0.00	
采用公允价值模式进行后续计量的投资性房地产公允价值变动产生的损益	0.00	
根据税收、会计等法律、法规的要求对当期损益进行一次性调整对当期损益的影响	0.00	
受托经营取得的托管费收入	0.00	
除上述各项之外的其他营业外收入和支出	-245,514.38	
其他符合非经常性损益定义的损益项目	-1,591,758.10	处置孙公司天津欧神诺产生的合并投资损益。
减：所得税影响额	1,462,922.32	
少数股东权益影响额（税后）	-30,049.50	
合计	10,564,070.47	--

对公司根据《公开发行证券的公司信息披露解释性公告第 1 号——非经常性损益》定义界定的非经常性损益项目，以及把《公开发行证券的公司信息披露解释性公告第 1 号——非经常性损益》中列举的非经常性损益项目界定为经常性损益的项目，应说明原因

适用 不适用

公司报告期不存在将根据《公开发行证券的公司信息披露解释性公告第 1 号——非经常性损益》定义、列举的非经常性损益项目界定为经常性损益的项目的情形。

第三节 管理层讨论与分析

一、报告期内公司从事的主要业务

(一) 公司经营情况概述

公司是国内领先的卫生洁具、建筑陶瓷研发生产制造企业之一，旗下拥有“帝王”洁具、“欧神诺”陶瓷两大品牌，产品涵盖卫生洁具、建筑陶瓷的主要品类。公司以高品质产品为核心，长期打造并不断提升在设计研发、精细化生产、营销渠道等方面的综合竞争优势，公司为客户提供优质的产品与服务，致力于成为国内一流的整体家居装修产品解决方案的提供商和服务商。

截至2021年6月，公司经过多年稳步发展后在全国范围内拥有卫浴经销商828家，终端门店936个；瓷砖类产品经销商（代理商）逾1400家，终端门店逾4000个。同时，公司各类经销商正加快从单一零售业务到全渠道业务服务的转型，公司也与地产行业众多优秀的开发商建立了紧密的业务关系。

(二) 公司主要产品

公司卫浴事业部主要经营国内高端卫浴品牌“帝王”，专注生产、研发高品质卫生洁具，产品涵盖浴室柜、坐便器、浴缸、淋浴器、龙头等全卫精品，品牌享誉国内外。“帝王”洁具以“精于设计，享于科技”为品牌口号，坚守“以人为本”的初心，坚持“设计+科技”的创新，坚定“打造高品质卫浴”的决心，致力于做最懂消费者的卫浴专家，为消费者提供卫浴整体空间解决方案，打造更加整洁、舒适、美观、享受的卫浴空间。

“帝王”洁具部分产品效果图展示：

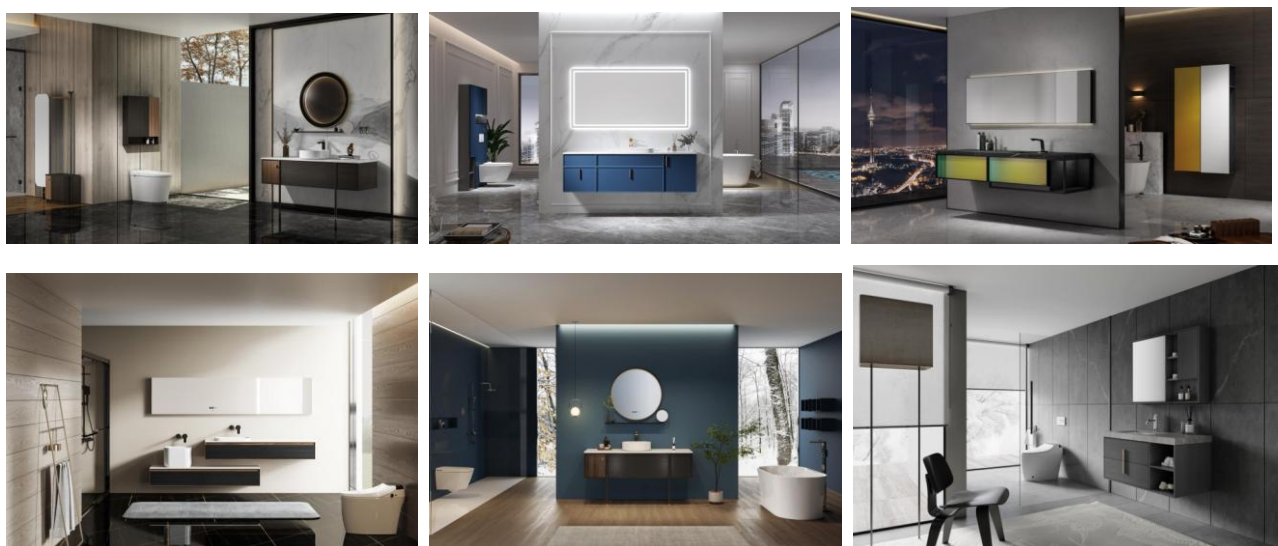

公司瓷砖事业部主要经营国内高端瓷砖品牌“欧神诺”。报告期内，公司控股子公司欧神诺主要从事高端建筑陶瓷产品研发、生产以及销售工作。截止目前欧神诺建有国内先进的建筑陶瓷研发中心（中央研究院），设立了博士后科研工作站，

被认定为国家级高新技术企业。凭借雄厚的技术研发与产品设计实力，欧神诺始终定位于建筑陶瓷的中高端市场，在业内树立了“高端瓷砖定制家”的品牌形象。欧神诺的产品线涵盖了建筑陶瓷的全部品类，主要产品包括了岩板、瓷砖、人造石、马赛克、厚砖、实验室陶瓷台面以及铺贴辅助材料7大品类产品，产品可用于客厅、餐厅、厨房、卫浴、卧室、书房、地窖、阳台、背景、外墙等各类室内外空间，满足中高端客户多样化风格的装修装饰需求。同时，欧神诺依托强大的自主研发优势，结合国内外市场消费潮流，不断开发出艺术内涵丰富、使用便捷、效果美观的建筑陶瓷产品，满足了不同消费群体对装修装饰效果的需求。

欧神诺瓷砖部分效果图展示：



（三）公司经营模式

1、采购模式

1) 自主生产的采购模式

根据生产制造部门的生产计划，结合公司库存情况，向公司供应商库中的合格供应商进行采购。公司与主要的供应商建立起了长期的合作关系，签署了年度框架合作协议，以保证原材料的充分供应及价格的相对稳定。

2) OEM产品的采购模式

公司OEM采购包括委托生产和承包合作两种方式，公司通过建立完善的外协加工供应商评审管理体系、生产过程及产品质量控制体系，保障公司OEM产品的品质及供应效率。同时公司积极探寻多种供应链合作模式保障产能供给。

2、生产模式

公司主要根据客户订单、日常备货需求以及生产效率来综合安排生产计划。同时对于市场需求较大的品类品种和花色样式，公司结合在行业积累供销经验和经销商反馈，储备一定的日常备货。对于部分高端、定制类产品，则多采取柔性化生产方式。

3、销售模式

公司产品销售主要以经销商网络和工程渠道销售为主，辅以电子商务、整体家装以及互联网家装等渠道销售到终端客户。

本报告期内，公司主营业务、主要产品和主要经营模式均未发生重大变化。

二、核心竞争力分析

公司始终以人为本，秉承“做大、做强、更要做久”的发展理念，保持着稳健专一的经营风格。在20余年的进取与突破中，对产品与工艺精益求精的匠心追求中，引领公司实现了在管理、供应链、产品、品牌、营销网络、技术研发及其他等多个方面的竞争优势：

1、管理优势

公司的主要董事、管理层均具备深厚的行业背景，拥有多年行业工作经验和管理经验，能够把握行业的特征制定公司的发展战略、计划或目标，能够制定符合行业情况和公司现状的管理制度，从而提高公司运营效率，提升盈利水平。公司对两大业务板块实行业务部管理制，两部分业务分别由核心管理人进行运营，并通过公司长效股权激励计划，逐步推进核心管理层和核心人员从“经理人”向“合伙人”的管理机制，推进以提高效率为目标的组织变革，推动公司高质量、可持续健康发展。

2、产品优势

公司卫浴事业部专注生产高品质卫生洁具，产品涵盖浴室柜、坐便器、浴缸、淋浴器、淋浴房、龙头等全卫精品。此外，还包括橱柜、衣柜、玄关鞋柜等木作类产品。为实现客户对产品功能形态等多维度个性化需求，公司还推出了高端定制产品。依托卫浴空间研究院、博士后工作站，帝王洁具着力研发抑菌岩板、抑菌陶瓷等新型材料和技术的开发和运用。同时，帝王洁具为用户提供卫浴空间整体解决方案，通过水电规划、空间布局及产品组合，解决卫生间脏、乱、堵、臭等普遍问题，打造舒适、整洁、美观、享受的卫浴空间，满足目前消费趋势。

公司瓷砖产品包括了玉质瓷砖、大理石瓷砖、普通瓷质抛光砖、仿古砖、瓷片等全部主流产品大类及800多个规格花色，可以满足客厅、餐厅、厨房、卫浴、卧室、书房等各类空间、各种档次以及风格的装修用砖需求。确保产品质量是欧神诺经营哲学的重要组成部分，欧神诺在生产的不同阶段均实行严格的质量控制工序。同时，确立了比欧盟委员会标准EN176所制订的规格更为严格的内部质量控制标准，保证产品质量上乘，满足消费者对高端瓷砖的需求。

3、品牌优势

公司卫浴品牌“帝王”洁具为国内知名卫浴品牌，公司成立之初，公司创始股东立志将公司发展成为国内一线卫浴品牌，直面国际知名品牌的竞争。多年来公司一直坚持走自主品牌建设之路，公司坚持不懈地通过各种媒体渠道，包括大型展会、路牌广告、电视广告以及新兴媒体等向广大消费者传播公司的品牌，公司平面广告“小马可”形象已深入人心，被普通大众所熟知，品牌知名度和美誉度逐步提升。

公司瓷砖品牌“欧神诺”瓷砖是国内高端瓷砖品牌，欧神诺注重品牌的长期发展，倡导“天下无砖”的品牌理念，坚持生产最优质的瓷砖，凭借雄厚的研发设计和创新创意的实力，欧神诺始终定位于建立瓷砖的中高端市场，在业内树立了“绿色

科技人文”的品牌形象，品牌认知度和美誉度不断提升。特别是在B端地产客户方面，经过多年的培育与合作，已成为地产客户首选品牌。

4、供应链规模优势

公司建筑陶瓷事业部欧神诺一直以自营工程团队服务于精装房为主的大型房地产开发商，一方面由于该等客户订单品类集中、需求量大，结合到建筑陶瓷生产制造的特性，能够极好地发挥规模经济效应，形成制造端的生产成本优势；另一方面，随着工装客户规模不断扩大，公司通过区域供应链基地的全国布局，实现产销地一体，形成物流成本优势。进而形成了规模制造、物流等综合成本竞争优势。由此，公司自营工程的先发优势也逐渐推进公司实现在行业的领先地位，最终形成竞争壁垒。

5、营销网络优势

公司卫浴产品的销售模式主要以经销模式为主，经过20多年的经营，公司已在全国内地31个省、自治区、直辖市建立了经销网络，特别是在西南及华东部分地区，公司的销售网点已经深入到重点县域城市。与欧神诺合并后，随着双方渠道融合，公司在报告期内陆续开展直营工程业务，公司销售渠道得到了扩展。

公司瓷砖产品欧神诺瓷砖，建立了工装自营服务团队，并凭借其多年来累积的综合服务能力和完整的服务体系等先发优势，能够快速响应房地产开发商的需求，从而与地产行业众多优秀的开发商建立了紧密的业务关系，同时，基于工程自营服务团队的行业经验，逐步推进原有经销商从单一零售业务到全渠道业务的转型，推动“大工装平台”战略，保证了公司持续增长的能力。

6、技术研发优势

卫浴产品方面，公司专注于卫浴产品新材料应用的研究与开发，成功将亚克力板材应用于坐便器等系列卫浴产品的生产，并申请了国家发明专利。截至2021年6月30日，卫浴业务拥有有效专利总共54件，其中发明专利4件，实用新型专利41件，外观专利9件。

瓷砖产品方面，公司具备强大的研究及开发潜力，自主开发新产品及主导生产自动化的工作。设有独立的研发机构，专门从事新产品技术开发和基础研究工作，自设立以来，欧神诺研究开发了多项具有国际和国内先进水平的专利技术和非专利技术。促使欧神诺产品不断引领市场的消费方向。截至2021年6月30日，欧神诺拥有有效专利188项，发明专利53件，实用新型专利27件，外观专利108件，2021年上半年新增35项专利：其中10项发明专利，3项实用新型专利，22项外观专利。

三、主营业务分析

概述

报告期内，无论是国内建筑陶瓷行业还是卫生洁具行业，整体上机遇与挑战共存。受上游原材料价格上涨，下游房地产行业持续政策调控，以及“碳达峰、碳中和”的政策共振，给本就处于加速洗牌期的家居建材行业带来了更多的经营挑战，也为具备综合竞争优势的公司带来了发展机遇。

2021年上半年度，公司上下同结一致，围绕年度经营目标计划，克服上下游行业不利影响，真抓实干砥砺前行，整体经营稳中有升，实现营业收入312,997.00万元，同比去年同期增长15.70%，基本实现公司上半年经营计划；归属于上市公司股东的净利润27,266.24万元，同比增长8.19%。其中：瓷砖业务实现收入27.29亿元，同比去年同期增长11.10%；卫浴业务实现收入3.31亿元，同比去年同期增长82.47%。同时，公司积极顺应行业变化，围绕全年经营目标，开展了一系列积极有效的措施，具体如下：

1、提效供应链

受上半年能源价格波动、大宗商品价格上涨，建材企业普遍承压。公司通过深化精益生产项目，狠抓细节管理，降低生产加工成本；寻求新的替代原料，对冲原材料价格上涨影响；对现有设备进行改造，通过产能提速减少原材料涨价带来的影响；调整产品结构，提高产品附加值。报告期内，主营业务毛利率28.97%，剔除物流费用核算口径差异，较去年同期微降0.51个百分点，其中公司主要产品瓷砖业务毛利率与去年同期持平。

2、优化客户结构

报告期内，基于“优选大B+拓展小B”的整体战略，公司在前、中、后端各个环节强化风险管控措施，确保公司保持稳健经营、取得良性增长；配合小B战略实施，加强品牌宣传，品牌广告在全国核心机场、高铁、高速传播要道加大品牌曝光率；为提升工程渠道竞争力及市场份额，加速大工装平台战略实施落地，充分发挥公司大B端开拓与交付保障优势，合作伙伴小B端开拓与区域就近服务优势，提升工程渠道竞争力及市场份额。公司上半年收入较去年同期增长15.7%，其中建筑陶瓷板块，小B业务渠道销售收入同比去年同期增长45.1%，除公司原有核心客户外自营工程渠道销售收入同比去年同期增长56.3%。

3、加强研发创新

公司发挥在研发创新方面的优势，依托国家级企业工程技术中心、I&I研发中心（博士后工作站、获国家CNAS实验室认证），以绿色环保、功能化、性能升级为主要方向，积极开展新型产品的原创研发；同时，顺应市场潮流趋势，在大板、岩板、智能坐便器等产品线的布局快速推进；报告期内，公司瓷砖业务对产品理念进行进一步升级，针对终端消费用户的升级诉求，将在年内推出全新的八大系列产品和八大风格空间应用；在此基础上，将对瓷砖终端门店展示进行全新升级。卫浴业务在产品迭代升级的基础上，探索高端定制产品的推广。

主要财务数据同比变动情况

单位：元

	本报告期	上年同期	同比增减	变动原因
营业收入	3,129,970,035.08	2,705,149,571.14	15.70%	主要为报告期内公司整体战略稳步推进，销售收入增加。

营业成本	2,217,807,879.39	1,730,857,490.62	28.13%	主要为本报告期与产品销售直接相关的物流及履约费用在主营业务成本核算。剔除该核算口径差异后，营业成本同比增长 16.67%，主要由于营业收入同比增长所致。
销售费用	312,990,242.44	409,023,887.91	-23.48%	主要为本报告期与产品销售直接相关的物流及履约费用从销售费用调整至主营业务成本核算所致。
管理费用	90,998,495.81	75,884,449.43	19.92%	无重大变动。
财务费用	51,962,817.96	37,254,758.61	39.48%	主要系公司银行借款增加所致。
所得税费用	28,809,403.55	29,116,769.69	-1.06%	无重大变动。
研发投入	114,845,971.14	110,935,482.14	3.53%	无重大变动。
经营活动产生的现金流量净额	-59,911,374.56	-438,498,707.61	86.34%	主要为今年货款回笼改善，去年同期新冠疫情影响货款回笼所致。
投资活动产生的现金流量净额	-212,165,592.68	-242,015,633.00	12.33%	无重大变动
筹资活动产生的现金流量净额	107,135,595.48	753,211,610.41	-85.78%	本期同比银行融资净额减少。
现金及现金等价物净增加额	-164,668,003.74	72,713,449.42	-326.46%	主要为银行融资净额同比减少和投资活动现金流出所致。

公司报告期利润构成或利润来源发生重大变动

适用 不适用

公司报告期利润构成或利润来源没有发生重大变动。

营业收入构成

单位：元

	本报告期		上年同期		同比增减
	金额	占营业收入比重	金额	占营业收入比重	
营业收入合计	3,129,970,035.08	100%	2,705,149,571.14	100%	15.70%
分行业					

工业	3,111,371,990.13	99.41%	2,686,274,120.69	99.30%	15.82%
其他	18,598,044.95	0.59%	18,875,450.45	0.70%	-1.47%
分产品					
卫浴产品	331,742,733.94	10.60%	181,809,597.95	6.72%	82.47%
陶瓷墙地砖	2,728,884,225.76	87.19%	2,456,168,793.37	90.80%	11.10%
亚克力板	50,745,030.43	1.62%	48,295,729.37	1.79%	5.07%
其他	18,598,044.95	0.59%	18,875,450.45	0.70%	-1.47%
分地区					
东北	107,737,657.24	3.44%	85,012,544.33	3.14%	26.73%
华北	273,661,722.40	8.74%	142,724,936.26	5.28%	91.74%
华东	1,055,086,140.30	33.71%	1,064,063,205.61	39.33%	-0.84%
华南	655,509,813.64	20.94%	556,678,998.80	20.58%	17.75%
华中	479,534,575.52	15.32%	404,421,379.60	14.95%	18.57%
西北	105,661,206.74	3.38%	68,891,209.21	2.55%	53.37%
西南	445,373,834.45	14.23%	372,973,268.29	13.79%	19.41%
外贸	7,405,084.79	0.24%	10,384,029.04	0.38%	-28.69%

占公司营业收入或营业利润 10%以上的行业、产品或地区情况

√ 适用 □ 不适用

单位：元

	营业收入	营业成本	毛利率	营业收入比上年同期增减	营业成本比上年同期增减	毛利率比上年同期增减
分行业						
工业	3,111,371,990.13	2,209,868,150.39	28.97%	15.82%	28.41%	-6.96%
分产品						
陶瓷墙地砖	2,728,884,225.76	1,930,861,687.52	29.24%	11.10%	23.40%	-7.05%
卫浴产品	331,742,733.94	237,031,883.74	28.55%	82.47%	94.89%	-4.55%
分地区						
华东	1,055,086,140.30	729,161,582.50	30.89%	-0.84%	-31.47%	-7.18%
华南	655,509,813.64	489,439,747.48	25.33%	17.75%	-12.08%	-5.74%
华中	479,534,575.52	360,140,664.62	24.90%	18.57%	-10.95%	-8.19%
西南	445,373,834.45	311,142,530.51	30.14%	19.41%	-16.58%	-8.63%

公司主营业务数据统计口径在报告期发生调整的情况下，公司最近 1 期按报告期末口径调整后的主营业务数据

□ 适用 √ 不适用

相关数据同比发生变动 30% 以上的原因说明

√ 适用 □ 不适用

本报告期主营业务毛利率同比下降 6.96 个百分点，主要原因为上年同期与产品销售直接相关的物流及履约费用在销售费用中核算、本报告期该类费用从销售费用调整至主营业务成本核算，导致同比毛利率发生较大变化。相关费用核算口径差异对毛利率影响 6.45 个百分点，相关数据的影响计算如下（单位：元）：

项目	本报告期	上年同期			调整后同比
		列报数	调整数	调整后	
主营业务收入	3,111,371,990.13	2,686,274,120.69		2,686,274,120.69	15.82%
主营业务成本	2,209,868,150.39	1,720,884,320.38	173,262,300.18	1,894,146,620.56	16.67%
毛利率	28.97%	35.94%	-6.45%	29.49%	-0.51%

剔除上述影响后，本报告期主营业务毛利率同比下降 0.51 个百分点，其中瓷砖业务毛利率与上年同期持平，卫浴业务毛利率主要受原材料价格上涨等因素影响较去年同期下降 4.55%。

四、非主营业务分析

√ 适用 □ 不适用

单位：元

	金额	占利润总额比例	形成原因说明	是否具有可持续性
投资收益	-147,258.10	-0.05%		否
公允价值变动损益	945,116.43	0.32%		否
资产减值	-6,833,100.71	-2.28%	主要系计提存货跌价准备。	否
营业外收入	535,167.94	0.18%		否
营业外支出	3,709,612.37	1.24%		否
其他收益	27,381,910.53	9.15%	收到增值税退税 1,237.50 万元和其他政府补助。	其中增值税退税具有可持续性。
信用减值损失	-37,448,936.81	-12.51%	主要系计提应收账款坏账准备。	否

五、资产及负债状况分析

1、资产构成重大变动情况

单位：元

	本报告期末		上年末		比重增减	重大变动说明
	金额	占总资产比例	金额	占总资产比例		
货币资金	664,272,817.	6.93%	843,338,416.	9.41%	-2.48%	无重大变动。

	15		75			
应收账款	3,511,286.87 3.44	36.64%	3,024,057.19 1.42	33.73%	2.91%	无重大变动。
合同资产		0.00%	0.00	0.00%	0.00%	
存货	872,916,925. 96	9.11%	860,108,041. 89	9.59%	-0.48%	无重大变动。
投资性房地产	13,868,939.4 9	0.14%	11,346,690.1 4	0.13%	0.01%	无重大变动。
长期股权投资	0.00	0.00%	0.00	0.00%	0.00%	
固定资产	1,869,853.98 4.31	19.51%	1,628,585.01 4.94	18.16%	1.35%	无重大变动。
在建工程	63,402,284.7 0	0.66%	201,385,757. 63	2.25%	-1.59%	公司广西基地二期转固所致。
使用权资产	20,618,537.3 4	0.22%	0.00	0.00%	0.22%	租赁会计准则核算变化影响
短期借款	1,520,433.61 5.71	15.86%	1,262,065.95 6.49	14.08%	1.78%	无重大变动。
合同负债	149,591,497. 18	1.56%	193,852,224. 81	2.16%	-0.60%	无重大变动。
长期借款	502,343,152. 80	5.24%	409,154,056. 62	4.56%	0.68%	公司基建项目借款增加所致。
租赁负债	19,978,652.2 2	0.21%	0.00	0.00%	0.21%	租赁会计准则核算变化影响。

2、主要境外资产情况

适用 不适用

3、以公允价值计量的资产和负债

适用 不适用

单位：元

项目	期初数	本期公允价值变动损益	计入权益的累计公允价值变动	本期计提的减值	本期购买金额	本期出售金额	其他变动	期末数
金融资产								
其他非流动金融资产	79,549,578. 57	945,116.43						80,494,69 5.00

上述合计	79,549,578.57	945,116.43						80,494,695.00
金融负债	0.00							0.00

其他变动的内容

报告期内公司主要资产计量属性是否发生重大变化

是 否

4、截至报告期末的资产权利受限情况

项目	期末账面价值	受限原因
货币资金	280,093,470.86	银承保证金，借款保证金
应收票据	113,892,239.28	质押给银行
固定资产	576,441,782.39	贷款抵押
无形资产	171,671,664.58	贷款抵押
应收账款	10,168,232.92	借款质押
合计	1,152,267,390.03	--

六、投资状况分析

1、总体情况

适用 不适用

报告期投资额（元）	上年同期投资额（元）	变动幅度
125,973,144.64	93,017,111.22	35.43%

公司需遵守《深圳证券交易所行业信息披露指引第 13 号——上市公司从事非金属建材相关业务》的披露要求

2、报告期内获取的重大的股权投资情况

适用 不适用

3、报告期内正在进行的重大的非股权投资情况

适用 不适用

单位：元

项目名称	投资方式	是否为固定资产投资	投资项目涉及行业	本报告期投入金额	截至报告期末累计实际	资金来源	项目进度	预计收益	截止报告期末累计实现	未达到计划进度和预计	披露日期（如有）	披露索引（如有）
------	------	-----------	----------	----------	------------	------	------	------	------------	------------	----------	----------

					投入 金额				的收 益	收益 的原 因		
重庆智能卫浴项目一期	自建	是	卫生 洁具	6,751, 302.47	146,45 0,031. 00	自有 资金 及银 行贷 款	92.50 %	0.00	-11,0 54,19 2.46	项目 初期， 固定 成本 较高 所致。	2018 年 07 月 18 日	详见 公司 于 2018 年 7 月 18 日披 露的 《关 于拟 与重 庆市 永川 区人 民政 府签 署投 资协 议书 的公 告》 （公 告编 号： 2018- 083）
广西基地二期	自建	是	建筑 陶瓷	98,673 ,502.5 9	238,10 3,749. 44	自有 资金 及银 行贷 款	35.00 %			不适 用		
大板线项目	自建	是	建筑 陶瓷	20,548 ,339.5 8	21,605 ,486.6 1	自有 资金 及银 行贷 款	25.79 %			不适 用		
合计	--	--	--	125,97 3,144. 64	406,15 9,267. 05	--	--	0.00	-11,0 54,19 2.46	--	--	--

4、金融资产投资

(1) 证券投资情况

适用 不适用

公司报告期不存在证券投资。

(2) 衍生品投资情况

适用 不适用

公司报告期不存在衍生品投资。

七、重大资产和股权出售

1、出售重大资产情况

适用 不适用

公司报告期未出售重大资产。

2、出售重大股权情况

适用 不适用

八、主要控股参股公司分析

适用 不适用

主要子公司及对公司净利润影响达 10%以上的参股公司情况

单位：万元

公司名称	公司类型	主要业务	注册资本	总资产	净资产	营业收入	营业利润	净利润
佛山欧神诺陶瓷有限公司	子公司	建筑陶瓷	18094.618	791,903.91	317,914.8	274,385.8	30,014.42	26,605.77

报告期内取得和处置子公司的情况

适用 不适用

公司名称	报告期内取得和处置子公司方式	对整体生产经营和业绩的影响
四川帝欧家居有限公司	新设	无较大影响
天津欧神诺陶瓷有限公司	处置	无较大影响

主要控股参股公司情况说明

九、公司控制的结构化主体情况

适用 不适用

十、公司面临的风险和应对措施

1、受下游房地产等相关行业影响的风险

公司主营业务包括卫生洁具和建筑陶瓷两大业务，均与房地产行业、装修装饰行业和建材行业相互依存、共同发展。目前，国内房地产行业逐渐转向稳定成熟期，且随着精装房政策的持续推动，装修装饰和建材行业市场广阔。住房和城乡建设部和人民银行于2020年8月召开重点房地产企业座谈会，研究进一步落实房地产长效机制，形成了重点房地产企业资金监测和融资管理规则，根据行业内的“三道红线”要求，即剔除预收款后的资产负债率不得大于70%、净负债率不得大于100%、现金短债比不得小于1倍，房地产企业的有息负债融资将会有不同程度的受限。上述政策2021年在全行业全面实施，并力争让房地产企业在三年内完成降负债的目标，将对房地产行业产生较大影响，房地产市场可能会存在持续不景气的情形，相关不利因素有可能传导至卫生洁具和建筑陶瓷行业，并对公司的生产经营产生不利影响。

2、主要原材料及能源价格波动风险

公司建筑陶瓷及卫生陶瓷业务主要原材料为泥沙料、化工料、熔块及釉料，主要能源为电、煤、柴油。报告期内，主要原材料和能源消耗占营业成本比例较高。如果未来主要原材料及能源价格出现波动，将可能对公司的经营业绩产生一定的影响，特别是如果出现主要原材料及能源采购价格大幅上升而公司产品价格不能随之上调，公司经营业绩将面临下降的风险。

3、市场竞争加剧的风险

卫生洁具和建筑陶瓷行业均属于充分竞争行业，行业内企业的规模普遍较小，行业集中度低，且在卫生洁具行业，外国品牌占据着国内高端市场。随着行业的发展，市场竞争已经由最初的价格竞争转变为品牌、营销、人才、服务以及规模等多方面的综合竞争。虽然公司“帝王”牌洁具与“欧神诺”牌瓷砖在市场有一定的知名度和市场占有率，但随着市场竞争不断加大，将给公司经营收入、盈利等方面造成一定的影响。

4、税收政策变化和福利政策变化的风险

公司同时享受西部大开发企业所得税按15%征收和作为社会福利企业享受企业所得税税收减免和增值税税收返还的优惠政策；公司子公司欧神诺等享受高新技术企业税收优惠按15%的高新技术企业优惠税率缴纳企业所得税。但若未来前述政策发生变化，或者公司不能满足政策的相关条件，将对公司经营业绩带来不利影响。

第四节 公司治理

一、报告期内召开的年度股东大会和临时股东大会的有关情况

1、本报告期股东大会情况

会议届次	会议类型	投资者参与比例	召开日期	披露日期	会议决议
2021 年第一次临时股东大会	临时股东大会	27.65%	2021 年 01 月 05 日	2021 年 01 月 06 日	详见巨潮资讯网（www.cninfo.com.cn）的《2021 年第一次临时股东大会决议公告》（公告编号：2021-001）。
2021 年第二次临时股东大会	临时股东大会	45.59%	2021 年 02 月 22 日	2021 年 02 月 23 日	详见巨潮资讯网（www.cninfo.com.cn）的《2021 年第二次临时股东大会决议公告》（公告编号：2021-018）。
2020 年年度股东大会	年度股东大会	45.91%	2021 年 04 月 20 日	2021 年 04 月 21 日	详见巨潮资讯网（www.cninfo.com.cn）的《2020 年年度股东大会决议公告》（公告编号：2021-034）。

2、表决权恢复的优先股股东请求召开临时股东大会

适用 不适用

二、公司董事、监事、高级管理人员变动情况

适用 不适用

姓名	担任的职务	类型	日期	原因
付良玉	监事	离任	2021 年 01 月 05 日	因个人身体原因申请辞职
李艳峰	监事	被选举	2021 年 01 月 05 日	第四届监事会补选监事

李艳峰	监事会主席	被选举	2021年02月05日	第四届监事会补选监事会主席
陈家旺	董事	离任	2021年02月06日	因个人原因申请辞职
丁同文	董事	被选举	2021年04月20日	第四届董事会补选董事
丁同文	副总裁	聘任	2021年03月30日	聘任为副总裁
丁同文	董事、副总裁	离任	2021年06月02日	鉴于个人情况,为避免对公司再融资产生影响而申请辞职
鲍杰军	董事	离任	2021年06月02日	鉴于个人情况,为避免对公司再融资产生影响而申请辞职

三、本报告期利润分配及资本公积金转增股本情况

适用 不适用

公司计划半年度不派发现金红利，不送红股，不以公积金转增股本。

四、公司股权激励计划、员工持股计划或其他员工激励措施的实施情况

适用 不适用

(一) 2020年限制性股票激励计划

1、2020年2月9日，公司召开第四届董事会第五次会议和第四届监事会第五次会议，审议通过了《关于<帝欧家居股份有限公司 2020 年限制性股票激励计划（草案）>及其摘要的议案》、《关于<帝欧家居股份有限公司2020年限制性股票激励计划实施考核管理办法>的议案》及《关于提请股东大会授权董事会办理公司限制性股票激励计划有关事项的议案》等议案，公司独立董事就本次激励计划是否有利于公司的持续发展及是否存在明显损害公司及全体股东利益的情形发表了意见。

2、2020年2月10日至2020年2月20日期间，公司对授予的激励对象的姓名和职务在公司内部系统进行了公示，在公示期内，公司未接到任何针对本次激励对象提出的异议。2020年3月11日，公司召开第四届监事会第六次会议，审议通过了《关于 2020 年限制性股票激励计划激励对象名单审核意见及公示情况说明》，认为本次激励计划激励对象的主体资格合法、有效。

3、2020年3月16日，公司召开2020年第一次临时股东大会审议通过了《关于<帝欧家居股份有限公司2020年限制性股票激励计划（草案）>及其摘要的议案》、《关于<帝欧家居股份有限公司 2020 年限制性股票激励计划实施考核管理办法>的议案》、《关于提请股东大会授权董事会办理公司限制性股票激励计划有关事项的议案》并披露了《关于 2020年限制性股票激励计划内幕信息知情人及激励对象买卖公司股票情况的自查报告》，公司对内幕信息知情人在公司 2020年限制性股票激励计划草案公告前 6 个月内买卖公司股票的情况进行自查，未发现相关内幕信息知情人存在利用与本激励计划相关的内幕信息进行

股票买卖的行为。

4、2020年5月8日，公司召开第四届董事会第十次会议和第四届监事会第十次会议，审议通过了《关于调整2020年限制性股票激励计划激励对象及授予数量的议案》、《关于向激励对象授予限制性股票的议案》。独立董事对上述议案发表了同意的独立意见，监事会对激励对象人员名单再次进行了核实，对本次授予相关事项发表了核查意见。调整完成后，公司本次授予限制性股票的激励对象由166人调整为165人，调整后的激励对象均属于公司2020年第一次临时股东大会审议通过的股权激励计划中确定的人员；授予限制性股票总数由400.00万股调整为398.50万股。

5、2020年5月28日，公司完成了2020年限制性股票激励计划授予登记工作，本次激励对象共计165人，包括中层管理人员、核心技术/业务人员，限制性股票授予数量为 398.50 万股，授予价格为10.86元/股。2020年5月28日向165名激励对象授予的398.50万股限制性股票上市。公司股份总数由384,960,564股增至388,945,564股。

6、2020年10月29日，公司召开第四届董事会第十六次会议和第四届监事会第十六次会议，审议通过了《关于回购注销部分限制性股票的议案》。董事会同意对 2020 年限制性股票激励计划所涉及的 1 名因离职不再具备激励资格的激励对象全部已获授但尚未解锁的限制性股票40,000股进行回购注销，回购价格为10.86元/股。独立董事就此发表了独立意见，律师出具了相应的法律意见书。公司于2021年3月7日已办理完成了回购注销。

7、2021年3月30日，公司召开第四届董事会第十九次会议、第四届监事会第十九次会议，审议通过了《关于回购注销部分限制性股票的议案》，董事会同意对2020年限制性股票激励计划所涉及的4名因离职不再具备激励资格的激励对象持有的全部已获授但尚未解除限售的限制性股票共计80,000股进行回购注销，回购价格为10.86元/股；同意对剩余160名未达解除限售条件的激励对象持有的第一个解除限售期计划解除限售的限制性股票共计1,932,500股进行回购注销，回购价格为10.86元/股加上中国人民银行同期存款利息之和。独立董事就此发表了独立意见，律师出具了相应的法律意见书。2021年4月20日，公司召开2020年年度股东大会，审议通过了上述事项。

8、2021年6月23日，公司已在中国证券登记结算有限责任公司深圳分公司完成上述限制性股票的回购过户及注销手续。

（二）第一期员工持股计划

1、公司召开第三届董事会第三十九次会议和第三届监事会第二十二次会议、2019年第一次临时股东大会，审议通过了《关于<帝欧家居股份有限公司第一期员工持股计划（草案）>及其摘要的议案》，董事会同意为了建立和完善公司核心员工与全体股东的利益共享和风险共担机制，进一步改善公司治理水平，充分提高职工的凝聚力和公司竞争力，促进公司长期、持续、健康发展，公司拟定《帝欧家居股份有限公司第一期员工持股计划（草案）》及其摘要。本员工持股计划的股票来源为公司根据第三届董事会第三十八次会议审议通过的《关于回购公司股份方案的议案》回购的股票，公司本次员工持股计划的参与对象总人数为不超过4人（含），为公司或公司的控股子公司董事及核心管理人员，员工持股计划筹集资金总额上限为5,000万元。

2、2019年8月6日，公司收到中国证券登记结算有限责任公司出具的《证券过户登记确认书》，公司回购专用账户所持有的

4,685,185股公司股票，已于2019年8月5日全部以非交易过户形式过户至公司第一期员工持股计划。

3、公司第一期员工持股计划第一批股票锁定期于2020年8月7日届满，公司第一期员工持股计划第一个解锁期公司层面业绩考核指标已达成，同时激励对象在第一个解锁期的个人的绩效考核的考核等级为A，即个人当期解锁系数为100%。

4、公司第一期员工持股计划第二批股票锁定期于2021年8月7日届满，公司第一期员工持股计划第二个解锁期公司层面业绩考核指标已达成，同时激励对象在第二个解锁期的个人的绩效考核的考核等级为A，即个人当期解锁系数为100%。

5、截至本报告日，公司第一期员工持股计划持有公司股票4,591,185股，占公司总股本1.19%。

第五节 环境和社会责任

一、重大环保问题情况

公司需遵守《深圳证券交易所行业信息披露指引第 13 号——上市公司从事非金属建材相关业务》的披露要求
环境保护相关政策和行业标准

公司的生产经营，均严格执行由环境保护部与国家质量监督检验检疫总局共同发布的强制性国家标准 GB25464-2010《陶瓷工业污染物排放标准》及《陶瓷工业污染物排放标准》（GB 25464-2010）修改单的要求。

环境保护行政许可情况

佛山欧神诺：

佛山欧神诺陶瓷有限公司排污许可证（证书编号：914406007192091985001V）（有效期限为：2020年05月27日至2023年05月26日止）。

景德镇欧神：

景德镇欧神诺陶瓷有限公司排污许可证（证书编号：91360207662029216C001V）（有效期限为：自2020年03月02日至2023年03月01日止）。

广西欧神诺：

广西欧神诺陶瓷有限公司排污许可证（证书编号：91450422MA5MWH20XL001Q）（有效期限为：自2019年08月02日至2022年08月01日止）。

行业排放标准及生产经营活动中涉及的污染物排放的具体情况

公司或子公司名称	主要污染物及特征污染物的名称	排放方式	排放口数量	排放口分布情况	排放浓度	执行的污染物排放标准	排放总量	核定的排放总量	超标排放情况
佛山欧神诺陶瓷有限公司	颗粒物、二氧化硫、氮氧化物	处理达标后排放	9 个	喷雾塔工序 6 个； 辊道窑工序 3 个	颗粒物≤ 20mg/m ³ 、二氧化硫≤ 30mg/m ³ 、氮氧化物≤ 100mg/m ³	《陶瓷工业污染物排放标准》 （GB25464-2010） 及广东省《陶瓷工业大气污染物排放标准》 （DB44/2160-2019）	颗粒物 36.61t、 二氧化硫 35.19t、 氮氧化物 199.67t	颗粒物 75.22t、 二氧化硫 75.22t、 氮氧化物 300.89t	无
景德镇欧神诺陶瓷有限公司	颗粒物、二氧化硫、氮氧化物	处理达标后排放	3 个	脱硫塔排口 1 个， 仿古喷雾	颗粒物≤ 30mg/m ³ 、二氧化	GB25464-2010《陶瓷工业污	颗粒物 30.97t、 二氧化硫	颗粒物 69.3t、 二氧化硫	无

	化物			排口 1 个, 瓷片喷雾排口 1 个	硫≤ 50mg/m ³ 、氮氧化物≤ 180mg/m ³	染物排放标准》及其 2014 年修改单中的排放浓度限值	25.68t、氮氧化物 271.43t	75t、氮氧化物 333.9t	
广西欧神诺陶瓷有限公司	颗粒物、二氧化硫、氮氧化物	处理达标后排放	3 个	喷雾工序 1 个; 辊道窑工序 2 个	颗粒物≤ 30mg/m ³ 、二氧化硫≤ 50mg/m ³ 、氮氧化物≤ 180mg/m ³	GB25464-2010《陶瓷工业污染物排放标准》及其 2014 年修改单中的排放浓度限值	颗粒物 59.207t、二氧化硫 32.623t、氮氧化物 566.855t	颗粒物 158.77t、二氧化硫 225.23t、氮氧化物 706.88t	无

对污染物的处理

佛山欧神诺:

辊道窑配有3台脱硫塔, 采用SNCR脱硝+湿法除尘脱硫; 喷雾塔配有SNCR脱硝+高压气箱脉冲袋式除尘+湿法双碱脱硫系统, 各设施均正常有效运行。

景德镇欧神诺:

脱硫设备2018年投入使用、布袋除尘器2015年投入使用、污水处理池2008年投入使用, 各设施均正常运行。

广西欧神诺:

废气治理: 建设有原煤筛分粉尘布袋除尘器1套; 压机车间粉尘布袋除尘器2套; 瓷片磨边粉尘布袋除尘器1套; 窑炉废气治理脱硫塔2套; 原料喷雾塔废气热风炉炉内脱销+布袋除尘各2套+45米脱硫塔1套; 各设施均正常运行。

废水治理: 煤气站建设有焦油池1套, 酚水池1套, 酚水应急池1套, 环境应急池1套; 建设有原料污水治理池及3套污水压滤机; 抛光污水治理池及2套污水压滤机, 各水池及设备正常运行。

固废治理: 建设有煤渣仓、瓷片烂砖仓、仿古烂砖仓, 水煤浆炉渣仓, 抛光污泥仓危险废弃物仓及一般工业废弃物仓, 均正常运行。

噪声治理: 瓷片磨边线建设有隔音板房, 磨边除尘器建设有隔音板房。

环境自行监测方案

佛山欧神诺:

实时在线监测废气排放口的烟尘、二氧化硫、氮氧化物等污染物浓度及烟气流速、温度等参数。在线监测数据已与全国污染源监测信息管理与共享平台如实填报公开。

景德镇欧神诺:

已编制并落实《景德镇欧神诺陶瓷有限公司自行监测方案》, 监测数据及方案内容公示于《全国污染源监测信息管理与共享平台》。

广西欧神诺:

已根据排污许可证管理要求编制并落实了环境自行监测方案, 在线监测废气数据实时联网上传至广西壮族自治区固定污染源自动监控平台; 自行监测方案中环境监测信息及污染源在线监控信息在全国污染源监测信息管理与共享平台如实填报公开。

突发环境事件应急预案

佛山欧神诺：

于2018年10月31日签署发布了突发环境事件应急预案、环境风险评估报告和环境应急资源调查报告，已取得佛山市生态环境局三水分局备案表（备案编号为440607-2018-114L）。

景德镇欧神诺：

已编制《景德镇欧神诺陶瓷有限公司突发环境事件应急预案》并在景德镇市生态环境局完成备案（备案编号360222-2021-008-L）。

广西欧神诺：

已编制《广西欧神诺陶瓷有限公司环境应急资源调查报告》。

已编制《广西欧神诺陶瓷有限公司突发环境事件应急预案》2019年9月9日发布实施，并在藤县生态环境局完成备案。

环境治理和保护的投入及缴纳环境保护税的相关情况

欧神诺各生产基地，均严格按照环境治理和保护的要求投入环保设备，并每年持续进行环保维护的投入，以及按时缴纳环境保护税。以满足行业环保要求，确保公司生产经营的稳定。

受到环境保护部门行政处罚的情况

公司或子公司名称	处罚原因	违规情形	处罚结果	对上市公司生产经营的影响	公司的整改措施
无	无	无	无	无	无

其他应当公开的环境信息

无

上市公司发生环境事故的相关情况

无

二、社会责任情况

1、履行精准扶贫社会责任情况

(1) 精准扶贫规划

公司报告年度暂未开展精准扶贫工作，也暂无后续精准扶贫计划。

(2) 年度精准扶贫概要

(3) 精准扶贫成效

指标	计量单位	数量/开展情况
一、总体情况	——	——
其中： 1. 资金	万元	3
2. 物资折款	万元	0
3. 帮助建档立卡贫困人口脱贫数	人	0

二、分项投入	---	---
1. 产业发展脱贫	---	---
2. 转移就业脱贫	---	---
3. 易地搬迁脱贫	---	---
4. 教育扶贫	---	---
其中： 4.1 资助贫困学生投入金额	万元	3
4.2 资助贫困学生人数	人	30
4.3 改善贫困地区教育资源投入金额	万元	0
5. 健康扶贫	---	---
6. 生态保护扶贫	---	---
7. 兜底保障	---	---
8. 社会扶贫	---	---
其中： 8.1 东西部扶贫协作投入金额	万元	0
8.2 定点扶贫工作投入金额	万元	0
8.3 扶贫公益基金投入金额	万元	0
9. 其他项目	---	---
三、所获奖项（内容、级别）	---	---

（4）后续精准扶贫计划

无

第六节 重要事项

一、公司实际控制人、股东、关联方、收购人以及公司等承诺相关方在报告期内履行完毕及截至报告期末超期未履行完毕的承诺事项

√ 适用 □ 不适用

承诺事由	承诺方	承诺类型	承诺内容	承诺时间	承诺期限	履行情况
股改承诺						
收购报告书或权益变动报告书中所作承诺						
资产重组时所作承诺	鲍杰军; 陈家旺	其他承诺	承诺自承诺函签署之日起至本次重组完成后 36 个月内保证：不通过任何方式单独或与他人共同谋求帝欧家居的实际控制权；与一致行动人及其他关联方合计持有帝欧家居的股份或表决权数量不超过公司控股股东刘进、陈伟、吴志雄各自单独持有的帝欧家居的股份或表决权数量；除《发行股份及支付现金购买资产协议》及其补充协议约定的董事提名安排以外，不单独与其他股东共同向帝欧家居提名董事或监事，也不接受聘任为帝欧家居董事会专门委员会成员、监事和高级管理人员，亦不因本次交易而对帝欧家居董事、监事和高级管理人员进行其他调整。如违反上述承诺而给上市公司造成损失的，本人应承担全部赔偿责任。	2018 年 10 月 26 日	2018 年 10 月 26 日至 2021 年 1 月 22 日	已履行完毕
	黄建起	其他承诺	作为本次交易的主要交易对方，本人现承诺如下：“承诺自承诺函签署之日起至本次重组完成后 36 个月内保证：不通过任何方式单独或与他人共同谋求帝王洁具的实际控制权；不通过包括但不限于增持帝王洁具股份、接受委托、征集投票权、协议等任何方式增加在帝王洁具的表决权；不以任何方式直接或间接增持帝王洁具股份，也不主动通过其他关联方或一致行动人直接或间接增持帝王洁具股份（但因帝王洁具以资本公积金转增等被动因素增持除外）；除《发行股份及支付现金购买资产协议》及其补充协议约定的董事提名安排以外，不单独与其他股东共同向帝王洁具提名董事或监事，也不接受聘任为帝王洁具董事会专门委员会成员、监事和高级管理人员，亦不因本次交易而对帝王洁具董事、监事和高级管理人员进行其他调	2017 年 06 月 26 日	2017 年 6 月 26 日至 2021 年 1 月 22 日	已履行完毕

			整。”			
	陈伟;刘进;吴志雄	股份限售承诺	本人在本次交易中认购的帝王洁具股份，自股份发行结束之日起 36 个月内不转让。	2018 年 01 月 22 日	2018 年 1 月 22 日至 2021 年 1 月 22 日	已履行完毕
首次公开发行或再融资时所作承诺	陈伟;刘进;吴志雄	股份减持承诺	<p>本人所持有的公司股份在公司上市后锁定期届满之日起两年内，在服从和满足所有届时有效的监管规则的前提下，如需进行减持的，本人承诺根据下列原则进行减持：</p> <p>(1) 锁定期届满后第一年内减持的股份数合计不超过本人所持有的公司股份的 5%；锁定期届满后第二年内减持的股份数合计不超过本人所持有的公司股份的 10%。(2) 每次减持时，刘进、陈伟、吴志雄按公司上市时各自持股数量的比例同比例进行减持，任一控股股东不得单独减持。(3) 每次减持价格均不低于发行价格，期间如遇派息、送股、资本公积金转增股本、配股等除权除息事项，减持价格将进行相应调整。(4) 在符合相关规定的前提下，通过大宗交易系统方式、证券交易所集中竞价交易或协议转让等法律法规规定的交易方式实现减持。(5) 每次减持均严格履行提前 3 个交易日公告及其他相关信息披露义务。如本人违反上述原则减持，则本人将在公司股东大会及中国证监会指定报刊上公开说明未按上述原则减持的具体原因并向股东和社会公众投资者道歉；如果因未按上述原则减持而获得收益的，收益归公司所有，在获得收益的五个工作日内将前述收益支付到公司账户；同时本人所持公司股份将自减持之日起自动锁定 6 个月；如果因未履行相关减持承诺给公司或者其他投资者造成损失的，将依法向公司或者其他投资者承担赔偿责任。</p>	2016 年 05 月 25 日	2016 年 5 月 25 日至 2021 年 5 月 25 日	已履行完毕
股权激励承诺						
其他对公司中小股东所作承诺						
承诺是否按时履行	是					
如承诺超期未履行完毕的，应当详细说明未完成履行的具体原因及下一步的工作计划	不适用					

二、控股股东及其他关联方对上市公司的非经营性占用资金情况

适用 不适用

公司报告期不存在控股股东及其他关联方对上市公司的非经营性占用资金。

三、违规对外担保情况

适用 不适用

公司报告期无违规对外担保情况。

四、聘任、解聘会计师事务所情况

半年度财务报告是否已经审计

是 否

公司半年度报告未经审计。

五、董事会、监事会对会计师事务所本报告期“非标准审计报告”的说明

适用 不适用

六、董事会对上年度“非标准审计报告”相关情况的说明

适用 不适用

七、破产重整相关事项

适用 不适用

公司报告期未发生破产重整相关事项。

八、诉讼事项

重大诉讼仲裁事项

适用 不适用

本报告期公司无重大诉讼、仲裁事项。

其他诉讼事项

适用 不适用

诉讼(仲裁)基本情况	涉案金额 (万元)	是否形成预 计负债	诉讼(仲 裁)进展	诉讼(仲裁)审 理结果及影响	诉讼(仲裁)判 决执行情况	披露日期	披露索引
截止到 2021 年 6 月 30 日(含结 转), 本公司及 下属子公司诉 其他单位及个	911.23	否	审理中 8 件; 已经 判决生效 正在执行 17 件(含	前述诉讼(仲 裁)事项主要为 买卖合同纠纷 对公司无重大 影响	部分案件审 理中; 部分案 件已判决。		

人案件合计 25 件。			调解结 案)。				
截止到 2021 年 6 月 30 日(含结 转), 其他单位 及个人诉本公 司及下属子公 司案件合计 8 件。	106.99	否	审理中 4 件; 已经 判决 4 件。	前述诉讼(仲 裁)事项对公 司无重大影响	部分案件审 理中; 部分案 件已判决。		

九、处罚及整改情况

√ 适用 □ 不适用

名称/姓名	类型	原因	调查处罚类型	结论(如有)	披露日期	披露索引
鲍杰军	董事	因涉嫌信息披 露违法违规, 进行立案调 查。	被中国证监会 立案调查或行 政处罚	根据中国证券 监督管理委员会 四川监管局 行政处罚决定 书【2021】8 号, 鲍杰军先生由 于个人持股相 关信息披露不 准确, 四川证 监局决定对其 责令改正, 给 予警告, 并处 以 50 万元罚 款。	2021 年 06 月 02 日	请详见 2021 年 6 月 2 日公司在 巨潮资讯网披 露的相关公 告; 行政处罚 决定书请详见 四川证监局官 网。
丁同文	董事	因涉嫌信息披 露违法违规, 进行立案调 查。	被中国证监会 立案调查或行 政处罚	根据中国证券 监督管理委员会 四川监管局 行政处罚决定 书【2021】10 号, 丁同文先 生由于个人持 股相关信息披 露不准确, 四 川证监局决定 对其责令改 正, 给予警告, 并处以 30 万元 罚款。	2021 年 06 月 02 日	请详见 2021 年 6 月 2 日公司在 巨潮资讯网披 露的相关公 告; 行政处罚 决定书请详见 四川证监局官 网。

十、公司及其控股股东、实际控制人的诚信状况

□ 适用 √ 不适用

十一、重大关联交易

1、与日常经营相关的关联交易

√ 适用 □ 不适用

关联交易方	关联关系	关联交易类型	关联交易内容	关联交易定价原则	关联交易价格	关联交易金额(万元)	占同类交易金额的比例	获批的交易额度(万元)	是否超过获批额度	关联交易结算方式	可获得的同类交易市价	披露日期	披露索引
重庆南帆建材有限公司	公司实际控制人、董事兼总经理吴志雄之弟吴静和弟媳左建均分别持股80%和10%，吴静任法定代表人	向关联人销售产品、商品	销售商品	按照市场原则，参照公司的定价体系	市场价	189.46	0.06%	400	否	月结	不适用	2021年03月31日	详见公司披露在巨潮资讯网相关公告。
成都精蓉商贸有限公司	公司实际控制人、董事长刘进之妻	向关联人销售产品、商品	销售商品	按照市场原则，参照公司的定价体系	市场价	599.81	0.19%	2,000	否	月结	不适用	2021年03月31日	

	弟李廷瑶持股 51%，李廷瑶任执行董事			系								
四川域上环境工程有限公司	公司实际控制人、董事长刘进之子刘亚峰为实际控制人	向关联人销售产品、商品	销售商品	按照市场原则，参照公司的定价体系	市场价	123.45	0.04%	200	否	月结	不适用	2021 年 03 月 31 日
合计				--	--	912.72	--	2,600	--	--	--	--
大额销货退回的详细情况				无大额销货退回的情况。								
按类别对本期将发生的日常关联交易进行总金额预计的，在报告期内的实际履行情况（如有）				报告期内，公司对本期发生的日常关联交易进行总额预计，不存在超出期初预计范围的情况。公司 2021 年上半年发生的日常关联交易符合公司实际生产经营情况和发展需要，交易价格根据市场交易价格确定，不会影响公司的独立性。								
交易价格与市场参考价格差异较大的原因（如适用）				不适用								

2、资产或股权收购、出售发生的关联交易

适用 不适用

公司报告期未发生资产或股权收购、出售的关联交易。

3、共同对外投资的关联交易

适用 不适用

公司报告期未发生共同对外投资的关联交易。

4、关联债权债务往来

适用 不适用

是否存在非经营性关联债权债务往来

是 否

公司报告期不存在非经营性关联债权债务往来。

5、与关联关系的财务公司、公司控股的财务公司往来

适用 不适用

公司与存在关联关系的财务公司、公司控股的财务公司与关联方之间不存在存款、贷款、授信或其他金融业务。

6、其他重大关联交易

适用 不适用

公司报告期无其他重大关联交易。

十二、重大合同及其履行情况

1、托管、承包、租赁事项情况

(1) 托管情况

适用 不适用

公司报告期不存在托管情况。

(2) 承包情况

适用 不适用

公司报告期不存在承包情况。

(3) 租赁情况

适用 不适用

租赁情况说明

1、因经营需要，公司租赁广州顺通供应链管理有限公司位于广州市白云区仓库用于产品存储，租赁面积为414平米，租赁期限为2020年3月1日至2021年2月28日，已续租，新的租赁期限为2021年4月1日至2022年2月28日。

2、因经营需要，公司控股子公司重庆帝王租赁重庆川淞机械制造有限公司位于重庆市永川区三教经济开发区内重庆川淞机械制造有限公司3号车间用于仓库，租赁期限2020.12.1—2021.11.31，租赁面积1,728平方米。

3、因经营需要，公司控股子公司重庆帝王租赁重庆北鼎建设开发有限公司位于重庆市永川区三教镇廉租房用于员工宿舍，租赁面积4,187.54平方米。

4、因经营需要，公司控股子公司欧神诺租赁佛山创意产业园投资管理有限公司位于佛山市禅城区季华四路创意产业园用于办公场所，租赁面积为6001平米。

5、因经营需要，公司控股子公司云商科技租赁佛山创意产业园投资管理有限公司位于佛山市禅城区季华四路创意产业园用于办公场所，租赁面积为3,147平米。

6、因经营需要，公司控股孙公司四川欧神诺租赁四川远成物流发展有限公司成都分公司位于成都市青白江区鸿泰大道189号远成物流仓储基地用于仓库，租赁面积为2430平米，租赁期限为：2020.01.01-2022.08.31；租赁远成集团成都世阳物流有限公司位于成都市青白江区城厢镇鸿泰大道189号第三栋1层108、12层39号用于办公，租赁面积128平方，租赁期限为：2019.9.1-2021.8.31。

7、因经营需要，公司控股孙公司杭州欧神诺租赁杭州信铭建材交易中心有限公司位于杭州市滨江区滨文路390号A7-B7用于仓库，租赁面积为1559.62平米，租赁期限为：2020.11.1-2021.10.31；租赁杭州第六空间大都会家居发展有限公司位于杭州市滨江区江南大道1088号第六间大都会建材馆壹楼编号C1-19号商位用于办公，租赁面积537.3平方，租赁期限为：2021.04.01-2022.03.31。

8、因经营需要，公司控股孙公司天津建材租赁天津市塘沽区滨海陶瓷市场新区市场部位于天津市塘沽区滨海陶瓷市场D区D04、D005用于仓库，租赁面积为2304平米。

9、因经营需要，公司控股孙公司云南欧神诺租赁云南巨帆供应链管理有限公司位于西安市高陵区耿镇东盈物流有限公司园区内2-6号用于仓库，租赁面积为1514.25平米，租赁期限：2020.11.22-2022.11.21。

10、因经营需要，公司控股孙公司陕西欧神诺租赁高陵东盈物流有限公司位于昆明市高新区高新技术产业基地魁星街1766号巨帆公路港园区内7栋用于仓库，租赁面积为1101平米，租赁期限：2020.7.25-2023.7.24。

为公司带来的损益达到公司报告期利润总额 10% 以上的项目

适用 不适用

公司报告期不存在为公司带来的损益达到公司报告期利润总额 10% 以上的租赁项目。

2、重大担保

适用 不适用

单位：万元

公司及其子公司对外担保情况（不包括对子公司的担保）										
担保对象名称	担保额度相关公告披露日期	担保额度	实际发生日期	实际担保金额	担保类型	担保物（如有）	反担保情况（如有）	担保期	是否履行完毕	是否为关联方担保
欧神诺经销商	2020年03月31日	3,000	2020年03月30日	517.69	连带责任担保		有	主债权的清偿期届满之日起	否	否

								二年		
欧神诺经销商	2021年06月11日	6,000	2021年06月08日	625.01	连带责任担保		有	主债权的清偿期届满之日起三年	否	否
报告期内审批的对外担保额度合计 (A1)		6,000		报告期内对外担保实际发生额合计 (A2)		853.7				
报告期末已审批的对外担保额度合计 (A3)		9,000		报告期末实际对外担保余额合计 (A4)		1,142.7				
公司对子公司的担保情况										
担保对象名称	担保额度相关公告披露日期	担保额度	实际发生日期	实际担保金额	担保类型	担保物 (如有)	反担保情况 (如有)	担保期	是否履行完毕	是否为关联方担保
重庆帝王洁具有限公司	2020年08月12日	3,000	2020年08月06日	889.38	连带责任担保			主债权的清偿期届满之日起三年	否	否
重庆帝王洁具有限公司	2021年04月13日	18,480	2021年03月17日	6,351.65	连带责任担保			主债权的清偿期届满之日起三年	否	否
重庆帝王洁具有限公司	2020年10月10日	3,000	2020年09月30日	3,000	连带责任担保			主债权的清偿期届满之日起二年	否	否
佛山欧神诺陶瓷有限公司	2021年01月25日	50,000	2020年11月13日	40,009.09	连带责任担保			主债权的清偿期届满之日起三年	否	否
佛山欧神诺陶瓷有限公司	2021年05月28日	15,000	2021年05月24日	3,903.28	连带责任担保			主债权的清偿期届满之日起	否	否

								三年		
佛山欧神诺陶瓷有限公司	2020年12月03日	20,000	2020年11月24日	16,614.66	连带责任担保			主债权的清偿期届满之日起三年	否	否
佛山欧神诺陶瓷有限公司	2020年12月26日	20,967	2020年11月24日	19,411.41	连带责任担保			主债权的清偿期届满之日起二年	否	否
佛山欧神诺陶瓷有限公司	2021年06月29日	28,000	2021年06月08日	9,533.37	连带责任担保			主债权的清偿期届满之日起三年	否	否
佛山欧神诺陶瓷有限公司	2021年05月28日	34,500	2021年04月29日	34,500	连带责任担保			主债权的清偿期届满之日起二年	否	否
佛山欧神诺陶瓷有限公司	2020年09月05日	5,000	2020年09月02日	635.94	连带责任担保			主债权的清偿期届满之日起三年	否	否
佛山欧神诺陶瓷有限公司	2021年02月06日	13,000	2021年02月03日	0	连带责任担保			主债权的清偿期届满之日起二年	否	否
佛山欧神诺陶瓷有限公司	2020年05月29日	9,600	2020年05月27日	461.31	连带责任担保			主债权的清偿期届满之日起二年	否	否
佛山欧神诺陶瓷有限公司	2021年02月06日	8,500	2021年02月05日	0	连带责任担保			主债权的清偿期届满之日起三年	否	否

佛山欧神诺陶瓷有限公司	2021年02月06日	10,500	2021年01月29日	3,670.06	连带责任担保			主债权的清偿期届满之日起三年	否	否
佛山欧神诺陶瓷有限公司	2020年06月03日	5,000	2020年06月02日	5,000	连带责任担保			主债权的清偿期届满之日起二年	否	否
佛山欧神诺陶瓷有限公司	2021年03月09日	10,000	2021年03月04日	10,000	连带责任担保			主债权的清偿期届满之日起三年	否	否
佛山欧神诺陶瓷有限公司	2020年07月02日	25,000	2020年06月30日	9,711.12	连带责任担保			主债权的清偿期届满之日起二年	否	否
佛山欧神诺陶瓷有限公司	2020年07月02日	10,000	2020年06月30日	3,083.79	连带责任担保			主债权的清偿期届满之日起二年	否	否
佛山欧神诺陶瓷有限公司	2020年09月05日	10,000	2020年09月02日	2,583.58	连带责任担保			主债权的清偿期届满之日起三年	否	否
佛山欧神诺陶瓷有限公司	2020年09月05日	16,500	2020年09月04日	11,843.95	连带责任担保			主债权的清偿期届满之日起二年	否	否
佛山欧神诺陶瓷有限公司	2020年09月05日	20,000	2020年09月02日	20,000	连带责任担保			主债权的清偿期届满之日起二年	否	否
佛山欧神诺陶瓷有限公司	2020年09月05日	3,000	2020年09月02日	2,950	连带责任担保			主债权的清偿	否	否

限公司	日		日					期届满之日起三年		
佛山欧神诺陶瓷有限公司	2020年07月10日	5,600	2020年08月06日	3,656.72	连带责任担保			主债权的清偿期届满之日起三年	否	否
佛山欧神诺陶瓷有限公司	2020年12月19日	10,125	2020年12月09日	4,610.43	连带责任担保			主债权的清偿期届满之日起二年	否	否
佛山欧神诺陶瓷有限公司	2021年02月06日	20,000	2020年11月06日	0	连带责任担保			主债权的清偿期届满之日起三年	否	否
佛山欧神诺陶瓷有限公司	2021年01月25日	10,000	2021年01月01日	5,000	连带责任担保			主债权的清偿期届满之日起三年	否	否
景德镇欧神诺陶瓷有限公司	2020年06月03日	6,800	2020年05月28日	70.87	连带责任担保			主债权的清偿期届满之日起二年	否	否
景德镇欧神诺陶瓷有限公司	2020年01月15日	9,500	2020年09月01日	9,500	连带责任担保			主债权的清偿期届满之日起二年	否	否
景德镇欧神诺陶瓷有限公司	2020年09月01日	5,000	2020年09月01日	1,396.49	连带责任担保			主债权的清偿期届满之日起二年	否	否
景德镇欧神诺陶瓷有限公司	2020年12月26日	5,500	2020年12月22日	33.48	连带责任担保			主债权的清偿期届满之日起	否	否

								二年		
广西欧神诺陶瓷有限公司	2018年06月20日	30,000	2018年06月19日	27,000	连带责任担保			主债权的清偿期届满之日起二年	否	否
广西欧神诺陶瓷有限公司	2020年08月15日	20,000	2020年08月10日	0	连带责任担保			主债权的清偿期届满之日起三年	否	否
广西欧神诺陶瓷有限公司	2019年05月17日	40,000	2019年04月30日	26,930	连带责任担保			主债权的清偿期届满之日起三年	否	否
广西欧神诺陶瓷有限公司	2019年12月26日	10,000	2019年12月24日	0	连带责任担保			主债权的清偿期届满之日起三年	否	否
广西欧神诺陶瓷有限公司	2020年04月21日	13,500	2020年01月17日	10,000	连带责任担保			主债权的清偿期届满之日起二年	否	否
广西欧神诺陶瓷有限公司	2020年12月26日	5,500	2020年12月22日	1,476.54	连带责任担保			主债权的清偿期届满之日起二年	否	否
佛山欧神诺云商科技有限公司	2021年03月09日	4,000	2021年03月04日	4,000	连带责任担保			主债权的清偿期届满之日起三年	否	否
成都亚克力板业有限公司		3,000		3,000	连带责任担保			主债权的清偿期届满之日起二年	否	否

报告期内审批对子公司担保额度合计 (B1)	221,980	报告期内对子公司担保实际发生额合计 (B2)	76,958.36							
报告期末已审批的对子公司担保额度合计 (B3)	537,572	报告期末对子公司实际担保余额合计 (B4)	300,827.13							
子公司对子公司的担保情况										
担保对象名称	担保额度相关公告披露日期	担保额度	实际发生日期	实际担保金额	担保类型	担保物 (如有)	反担保情况 (如有)	担保期	是否履行完毕	是否为关联方担保
公司担保总额 (即前三大项的合计)										
报告期内审批担保额度合计 (A1+B1+C1)	227,980	报告期内担保实际发生额合计 (A2+B2+C2)	77,812.06							
报告期末已审批的担保额度合计 (A3+B3+C3)	546,572	报告期末实际担保余额合计 (A4+B4+C4)	301,969.83							
实际担保总额 (即 A4+B4+C4) 占公司净资产的比例		67.62%								
其中:										
为股东、实际控制人及其关联方提供担保的余额 (D)		0								
直接或间接为资产负债率超过 70% 的被担保对象提供的债务担保余额 (E)		0								
担保总额超过净资产 50% 部分的金额 (F)		78,679.48								
上述三项担保金额合计 (D+E+F)		78,679.48								
对未到期担保合同, 报告期内已发生担保责任或有证据表明有可能承担连带清偿责任的情况说明 (如有)		无								
违反规定程序对外提供担保的说明 (如有)		无								

采用复合方式担保的具体情况说明

3、委托理财

适用 不适用

公司报告期不存在委托理财。

4、日常经营重大合同

适用 不适用

5、其他重大合同

适用 不适用

公司报告期不存在其他重大合同。

十三、其他重大事项的说明

适用 不适用

（一）发行可转换公司债券事项。

1、中国证监会于2021年1月14日出具的《关于请做好帝欧家居股份有限公司发行可转债申请发审委会议准备工作的函》（以下简称“告知函”）。公司及相关中介机构根据告知函的要求进行了认真核查和落实，并按照告知函的要求对相关问题进行了说明和回复。具体内容详见公司于2021年1月21日披露在巨潮资讯网（www.cninfo.com.cn）的《帝欧家居股份有限公司与华西证券股份有限公司关于<关于请做好帝欧家居股份有限公司发行可转债申请发审委会议准备工作的函>的回复》。

2、2021年2月1日，中国证监会第十八届发审委2021年第17次工作会议对公司公开发行可转换公司债券的申请进行了审核，根据会议审核结果，公司本次公开发行可转换公司债券的申请获得审核通过。具体内容详见公司于2021年2月2日披露在巨潮资讯网（www.cninfo.com.cn）的《关于公开发行可转换公司债券申请获得中国证监会发行审核委员会审核通过的公告》。

3、中国证监会出具了《关于核准帝欧家居股份有限公司公开发行可转换公司债券的批复》（证监许可[2021]513号），核准批复之日为 2021年2月9日。具体内容请详见公司于2021年2月23日披露在巨潮资讯网（www.cninfo.com.cn）的《关于公开发行可转换公司债券申请获得中国证监会核准批文的公告》。

截至目前，公司与中介机构积极推进公司可转债的发行工作。

（二）董事辞职事项

公司原董事鲍杰军先生、公司董事、副总裁丁同文先生于2021年6月1日分别收到中国证券监督管理委员会（以下简称“中国证监会”）出具的《调查通知书》。（编号：成稽调查字2021011号、2021010号。鲍杰军先生鉴于目前个人情况，为避免对公司再融资产生影响，向公司董事会申请辞去其所担任的公司第四届董事会董事职务，辞职后，鲍杰军先生不再担任上市公司任何其他职务。丁同文先生鉴于目前个人情况，为避免对公司再融资产生影响，申请辞去其所担任的公司第四届董事会董事、公司副总裁职务，辞职后，丁同文先生仍担任公司控股子公司佛山欧神诺陶瓷有限公司总裁职务。

截至目前，前述公司离任董事鲍杰军先生、丁同文先生已收到中国证监会四川监管局出具的《行政处罚决定书》，对其责令改正、予以警告，具体内容请关注四川证监局网站（<http://www.csrc.gov.cn/pub/sichuan/scxzcf/>）。上述处罚系针对其个人行为，

与公司无关。

公司需遵守《深圳证券交易所行业信息披露指引第 13 号——上市公司从事非金属建材相关业务》的披露要求
公司生产经营过程中未发生重大安全事故。

十四、公司子公司重大事项

适用 不适用

第七节 股份变动及股东情况

一、股份变动情况

1、股份变动情况

单位：股

	本次变动前		本次变动增减（+，-）					本次变动后	
	数量	比例	发行新股	送股	公积金转股	其他	小计	数量	比例
一、有限售条件股份	166,234,373	42.74%				-5,537,854	-5,537,854	160,696,519	41.54%
1、国家持股	0	0.00%						0	0.00%
2、国有法人持股	0	0.00%						0	0.00%
3、其他内资持股	166,234,373	42.74%				-5,537,854	-5,537,854	160,696,519	41.54%
其中：境内法人持股	0	0.00%						0	0.00%
境内自然人持股	166,234,373	42.74%				-5,537,854	-5,537,854	160,696,519	41.54%
4、外资持股	0	0.00%						0	0.00%
其中：境外法人持股	0	0.00%						0	0.00%
境外自然人持股	0	0.00%						0	0.00%
二、无限售条件股份	222,711,191	57.26%				3,485,354	3,485,354	226,196,545	58.46%
1、人民币普通股	222,711,191	57.26%				3,485,354	3,485,354	226,196,545	58.46%
2、境内上市的外资股	0	0.00%						0	0.00%
3、境外上市的外资股	0	0.00%						0	0.00%
4、其他	0	0.00%						0	0.00%
三、股份总数	388,945,564	100.00%				-2,052,500	-2,052,500	386,893,064	100.00%

股份变动的原因

√ 适用 □ 不适用

1、根据公司《2020年限制性股票激励计划》的规定，公司2020年限制性股票激励计划的激励对象共计1人因离职已不符合激

励条件，公司董事会决定对上述人员所持已获授但尚未解锁的40,000股限制性股票进行回购注销。具体内容详见公司于2020年10月30日披露的《关于回购注销部分限制性股票的公告》（公告编号：2020-130）和2021年3月8日披露的《关于部分限制性股票回购注销完成的公告》（公告编号：2021-019）。

2、根据公司《2020年限制性股票激励计划》的规定，公司2020年限制性股票激励计划的激励对象共计4人因离职已不符合激励条件，公司董事会决定对上述人员所持已获授但尚未解锁的80,000股限制性股票进行回购注销。根据立信会计师事务所为欧神诺2020年度财务报告出具的标准无保留意见的《审计报告》（信会师川报字[2021]第10005号），欧神诺在2020年实现净利润52,515.73万元较2019年度增长6.28%。因此，欧神诺2020年度业绩未达到《2020年限制性股票激励计划》规定的第一个解除限售期的解除限售条件，公司需对授予部分第一个解除限售期的限制性股票进行回购注销。公司董事会对上述160名激励对象持有的第一个解除限售期未达解除限售条件的1,932,500股限制性股票进行回购注销。具体内容详见公司于2021年3月31日披露的《关于回购注销部分限制性股票的公告》（公告编号：2021-027）和2021年6月25日披露的《关于部分限制性股票回购注销完成的公告》（公告编号：2021-053）。

股份变动的批准情况

适用 不适用

1、公司召开第四届董事会第十六次会议、第四届监事会第十六次会议，审议通过了《关于回购注销部分限制性股票的议案》，本事项已经公司2020年第六次临时股东大会审议通过。

2、公司召开第四届董事会第十九次会议、第四届监事会第十九次会议，审议通过了《关于回购注销部分2020年限制性股票的议案》，本事项已经公司2020年年度股东大会审议通过。

股份变动的过户情况

适用 不适用

股份回购的实施进展情况

适用 不适用

采用集中竞价方式减持回购股份的实施进展情况

适用 不适用

股份变动对最近一年和最近一期基本每股收益和稀释每股收益、归属于公司普通股股东的每股净资产等财务指标的影响

适用 不适用

公司认为必要或证券监管机构要求披露的其他内容

适用 不适用

2、限售股份变动情况

适用 不适用

单位：股

股东名称	期初限售股数	本期解除限售股数	本期增加限售股数	期末限售股数	限售原因	解除限售日期
------	--------	----------	----------	--------	------	--------

刘进	43,771,280	5,206,653	2,598,739	41,163,366	高管锁定股。	按照高管锁定比例逐年解限、非公开发行股份 2021 年 1 月 22 日。
吴志雄	42,483,298	5,053,517	2,625,917	40,055,698	高管锁定股。	按照高管锁定比例逐年解限、非公开发行股份 2021 年 1 月 22 日。
陈伟	42,483,298	5,053,517	2,487,617	39,917,398	高管锁定股。	按照高管锁定比例逐年解限、非公开发行股份 2021 年 1 月 22 日。
鲍杰军	30,151,600		54,751	30,206,351	高管锁定股	按照高管锁定比例逐年解限。
陈家旺	2,484,877		828,292	3,313,169	高管锁定股	按照高管锁定比例逐年解限。
丁同文	0		3,088,103	3,088,103	高管锁定股	按照高管锁定比例逐年解限。
吴朝容	747,943		89,550	837,493	高管锁定股	按照高管锁定比例逐年解限。
付良玉	127,077		42,359	169,436	高管锁定股	按照高管锁定比例逐年解限。
谭宜颂	110,000	55,000		55,000	股权激励限售股	根据限制性股票计划规定解限
黄培文	70,000	35,000		35,000	股权激励限售股	根据限制性股票计划规定解限
其他高管锁定 股股东	0		13,005	13,005	高管锁定股	按照高管锁定比例逐年解限。
股权激励限售 股股东	3,805,000	1,962,500		1,842,500	股权激励限售股	根据限制性股票计划规定解

						限
合计	166,234,373	17,366,187	11,828,333	160,696,519	--	--

二、证券发行与上市情况

适用 不适用

三、公司股东数量及持股情况

单位：股

报告期末普通股股东总数	22,342		报告期末表决权恢复的优先股股东总数（如有）（参见注 8）	0				
持股 5% 以上的普通股股东或前 10 名普通股股东持股情况								
股东名称	股东性质	持股比例	报告期末持有的普通股数量	报告期内增减变动情况	持有有限售条件的普通股数量	持有无限售条件的普通股数量	质押、标记或冻结情况	
							股份状态	数量
刘进	境内自然人	14.19%	54,884,489	489,982	41,163,366	13,721,123	质押	33,272,600
陈伟	境内自然人	13.76%	53,223,197	429,300	39,917,398	13,305,799	质押	18,600,000
吴志雄	境内自然人	13.80%	53,407,597	613,700	40,055,698	13,351,899	质押	22,560,000
鲍杰军	境内自然人	7.81%	30,206,351	-4,920,000	30,206,351	0	质押	12,700,000
香港中央结算有限公司	境外法人	4.74%	18,323,147	16,248,396		18,323,147		
国海证券股份有限公司	国有法人	1.99%	7,689,311	907,157		7,689,311		
黄建起	境内自然人	1.44%	5,560,864	78,251		5,560,864		
上海久铭投资管理有限公司—久铭 9 号私募证券投资基金	其他	1.32%	5,090,400	0		5,090,400		
帝欧家居股份有限公司—第一期员工持股计划	其他	1.19%	4,591,185	0		4,591,185		
吴桂周	境内自然人	0.92%	3,552,363	2,741,800		3,552,363		
战略投资者或一般法人因配售新股成为前 10 名普通股股东的情况（如有）（参见注 3）	无							

上述股东关联关系或一致行动的说明	上述股东中，刘进、陈伟、吴志雄为一致行动人，共同为公司控股股东、实际控制人，对本公司进行共同控制；鲍杰军、陈家旺为一致行动人。除此之外，未知其他股东相互之间是否存在关联关系，也未知是否属于一致行动人。		
上述股东涉及委托/受托表决权、放弃表决权情况的说明	帝欧家居股份有限公司—第一期员工持股计划持有人放弃因参与本员工持股计划而间接持有公司股票的表决权。		
前 10 名股东中存在回购专户的特别说明（如有）（参见注 11）	无		
前 10 名无限售条件普通股股东持股情况			
股东名称	报告期末持有无限售条件普通股股份数量	股份种类	
		股份种类	数量
香港中央结算有限公司	18,323,147	人民币普通股	18,323,147
刘进	13,721,123	人民币普通股	13,721,123
陈伟	13,305,799	人民币普通股	13,305,799
吴志雄	13,351,899	人民币普通股	13,351,899
国海证券股份有限公司	7,689,311	人民币普通股	7,689,311
黄建起	5,560,864	人民币普通股	5,560,864
上海久铭投资管理有限公司—久铭 9 号私募证券投资基金	5,090,400	人民币普通股	5,090,400
帝欧家居股份有限公司—第一期员工持股计划	4,591,185	人民币普通股	4,591,185
吴桂周	3,552,363	人民币普通股	3,552,363
广州市玄元投资管理有限公司—玄元科新 31 号私募证券投资基金	2,929,500	人民币普通股	2,929,500
前 10 名无限售条件普通股股东之间，以及前 10 名无限售条件普通股股东和前 10 名普通股股东之间关联关系或一致行动的说明	上述股东中，刘进、陈伟、吴志雄为一致行动人，共同为公司控股股东、实际控制人，对本公司进行共同控制；鲍杰军、陈家旺为一致行动人。除此之外，未知其他股东相互之间是否存在关联关系，也未知是否属于一致行动人。		
前 10 名普通股股东参与融资融券业务股东情况说明（如有）（参见注 4）	上海久铭投资管理有限公司—久铭 9 号私募证券投资基金所有股份均通过中信证券股份有限公司客户信用交易担保证券账户持有，合计股份 5,090,400 股。黄建起通过普通证券账户持有 5,060,864 股，通过中信证券股份有限公司客户信用交易担保证券账户持有公司股份 500,000 股，合计持有 5,560,864 股。广州市玄元投资管理有限公司—玄元科新 31 号私募证券投资基金通过普通证券账户持有 310,000 股，通过光大证券股份有限公司客户信用交易担保证券账户持有公司股份 2,619,500 股，合计持有 2,929,500 股。		

注：根据中国证券监督管理委员会四川监管局调查显示，截至 2021 年 6 月 30 日，黄建起持有公司股份 5,560,864 股，其中

代陈家旺持有 1,710,000 股，黄建起实际持有 3,850,864 股。截至本报告披露之日，该代持情形已消除。

公司前 10 名普通股股东、前 10 名无限售条件普通股股东在报告期内是否进行约定购回交易

是 否

公司前 10 名普通股股东、前 10 名无限售条件普通股股东在报告期内未进行约定购回交易。

四、董事、监事和高级管理人员持股变动

适用 不适用

姓名	职务	任职状态	期初持股数 (股)	本期增 持股份 数量 (股)	本期减 持股份 数量 (股)	期末持 股数 (股)	期初被授 予的限制 性股票数 量(股)	本期被授 予的限制 性股票数 量(股)	期末被授予 的限制性股票数 量(股)
刘进	董事长	现任	54,394,507	489,982	0	54,884,489	0	0	0
陈伟	副董事长	现任	52,793,897	429,300	0	53,223,197	0	0	0
吴志雄	董事、总裁	现任	52,793,897	613,700	0	53,407,597	0	0	0
吴朝容	董事、董事会秘书、副总裁、财务总监	现任	997,258	119,400	0	1,116,658	0	0	0
合计	--	--	160,979,559	1,652,382	0	162,631,941	0	0	0

五、控股股东或实际控制人变更情况

控股股东报告期内变更

适用 不适用

公司报告期控股股东未发生变更。

实际控制人报告期内变更

适用 不适用

公司报告期实际控制人未发生变更。

第八节 优先股相关情况

适用 不适用

报告期公司不存在优先股。

第九节 债券相关情况

适用 不适用

第十节 财务报告

一、审计报告

半年度报告是否经过审计

是 否

公司半年度财务报告未经审计。

二、财务报表

财务附注中报表的单位为：元

1、合并资产负债表

编制单位：帝欧家居股份有限公司

单位：元

项目	2021年6月30日	2020年12月31日
流动资产：		
货币资金	664,272,817.15	843,338,416.75
结算备付金		0.00
拆出资金		0.00
交易性金融资产		0.00
衍生金融资产		0.00
应收票据	359,591,901.85	351,691,568.07
应收账款	3,511,286,873.44	3,024,057,191.42
应收款项融资	2,732,344.93	15,943,956.12
预付款项	128,083,034.01	100,622,109.06
应收保费		0.00
应收分保账款		0.00
应收分保合同准备金		0.00
其他应收款	467,534,678.16	216,901,831.30
其中：应收利息	5,019,678.08	0.00
应收股利	0.00	0.00
买入返售金融资产		0.00
存货	872,916,925.96	860,108,041.89
合同资产		0.00

持有待售资产		0.00
一年内到期的非流动资产		0.00
其他流动资产	66,247,376.71	114,337,049.00
流动资产合计	6,072,665,952.21	5,527,000,163.61
非流动资产：		
发放贷款和垫款		0.00
债权投资		0.00
其他债权投资		0.00
长期应收款		0.00
长期股权投资	0.00	0.00
其他权益工具投资		0.00
其他非流动金融资产	80,494,695.00	79,549,578.57
投资性房地产	13,868,939.49	11,346,690.14
固定资产	1,869,853,984.31	1,628,585,014.94
在建工程	63,402,284.70	201,385,757.63
生产性生物资产		0.00
油气资产		0.00
使用权资产	20,618,537.34	0.00
无形资产	766,245,127.84	775,210,793.50
开发支出		0.00
商誉	521,370,170.16	521,370,170.16
长期待摊费用	662,724.41	2,878,018.48
递延所得税资产	42,818,223.86	35,370,285.54
其他非流动资产	131,915,873.07	183,496,713.64
非流动资产合计	3,511,250,560.18	3,439,193,022.60
资产总计	9,583,916,512.39	8,966,193,186.21
流动负债：		
短期借款	1,520,433,615.71	1,262,065,956.49
向中央银行借款		0.00
拆入资金		0.00
交易性金融负债		0.00
衍生金融负债		0.00
应付票据	1,436,688,234.54	1,544,645,646.46
应付账款	752,200,041.46	578,709,631.57

预收款项	0.00	0.00
合同负债	149,591,497.18	193,852,224.81
卖出回购金融资产款		0.00
吸收存款及同业存放		0.00
代理买卖证券款		0.00
代理承销证券款		0.00
应付职工薪酬	44,295,954.89	59,388,244.82
应交税费	62,357,089.86	43,333,611.70
其他应付款	356,544,229.31	304,972,926.07
其中：应付利息	2,280,341.71	2,272,896.03
应付股利	577,769.96	195,228.97
应付手续费及佣金		0.00
应付分保账款		0.00
持有待售负债		0.00
一年内到期的非流动负债	132,613,688.40	167,621,049.62
其他流动负债	29,492,304.80	26,224,209.25
流动负债合计	4,484,216,656.15	4,180,813,500.79
非流动负债：		
保险合同准备金		0.00
长期借款	502,343,152.80	409,154,056.62
应付债券		0.00
其中：优先股		0.00
永续债		0.00
租赁负债	19,978,652.22	0.00
长期应付款	20,306,965.41	29,979,061.26
长期应付职工薪酬		0.00
预计负债		0.00
递延收益	26,541,830.74	23,105,621.73
递延所得税负债	71,929,005.85	73,933,433.21
其他非流动负债	0.00	0.00
非流动负债合计	641,099,607.02	536,172,172.82
负债合计	5,125,316,263.17	4,716,985,673.61
所有者权益：		
股本	386,893,064.00	388,905,564.00

其他权益工具		0.00
其中：优先股		0.00
永续债		0.00
资本公积	2,321,292,132.72	2,328,545,570.76
减：库存股	70,408,345.70	92,646,636.69
其他综合收益		0.00
专项储备		0.00
盈余公积	63,985,971.26	63,985,971.26
一般风险准备		0.00
未分配利润	1,764,044,118.57	1,568,756,338.51
归属于母公司所有者权益合计	4,465,806,940.85	4,257,546,807.84
少数股东权益	-7,206,691.63	-8,339,295.24
所有者权益合计	4,458,600,249.22	4,249,207,512.60
负债和所有者权益总计	9,583,916,512.39	8,966,193,186.21

法定代表人：刘进

主管会计工作负责人：吴朝容

会计机构负责人：蔡军

2、母公司资产负债表

单位：元

项目	2021年6月30日	2020年12月31日
流动资产：		
货币资金	29,416,034.39	41,501,386.88
交易性金融资产		0.00
衍生金融资产		0.00
应收票据	35,206,935.70	8,622,479.09
应收账款	132,979,791.49	89,066,060.69
应收款项融资	0.00	0.00
预付款项	11,471,715.47	3,171,252.46
其他应收款	186,233,323.70	273,212,961.41
其中：应收利息	0.00	0.00
应收股利	0.00	0.00
存货	181,656,853.13	136,774,450.78
合同资产		0.00
持有待售资产		0.00
一年内到期的非流动资产		0.00

其他流动资产	28,848,814.78	18,272,586.33
流动资产合计	605,813,468.66	570,621,177.64
非流动资产：		
债权投资		0.00
其他债权投资		0.00
长期应收款		0.00
长期股权投资	2,398,978,144.11	2,384,175,541.80
其他权益工具投资	0.00	0.00
其他非流动金融资产	77,999,612.18	77,040,000.00
投资性房地产	0.00	1,900,842.66
固定资产	144,187,461.79	120,945,124.09
在建工程	10,424,848.78	12,741,413.00
生产性生物资产		0.00
油气资产		0.00
使用权资产	0.00	0.00
无形资产	36,961,960.05	35,698,907.94
开发支出	0.00	0.00
商誉	0.00	0.00
长期待摊费用	0.00	67,365.74
递延所得税资产	4,159,981.43	3,460,829.75
其他非流动资产	0.00	0.00
非流动资产合计	2,672,712,008.34	2,636,030,024.98
资产总计	3,278,525,477.00	3,206,651,202.62
流动负债：		
短期借款	79,000,000.00	50,000,000.00
交易性金融负债		0.00
衍生金融负债		0.00
应付票据	39,305,531.51	29,976,708.00
应付账款	52,643,261.22	48,036,532.79
预收款项	0.00	0.00
合同负债	20,530,670.55	17,483,455.04
应付职工薪酬	15,460,335.94	13,214,931.18
应交税费	2,999,668.21	875,425.87
其他应付款	71,471,759.71	84,271,731.39

其中：应付利息	0.00	0.00
应付股利	577,769.96	195,228.97
持有待售负债		0.00
一年内到期的非流动负债	0.00	0.00
其他流动负债	2,668,987.17	2,272,849.16
流动负债合计	284,080,214.31	246,131,633.43
非流动负债：		
长期借款	0.00	0.00
应付债券		0.00
其中：优先股		0.00
永续债		0.00
租赁负债	0.00	0.00
长期应付款	0.00	0.00
长期应付职工薪酬		0.00
预计负债		0.00
递延收益	3,282,117.56	2,030,000.00
递延所得税负债	449,941.83	306,000.00
其他非流动负债	0.00	0.00
非流动负债合计	3,732,059.39	2,336,000.00
负债合计	287,812,273.70	248,467,633.43
所有者权益：		
股本	386,893,064.00	388,905,564.00
其他权益工具		0.00
其中：优先股		0.00
永续债		0.00
资本公积	2,325,212,472.14	2,332,003,119.83
减：库存股	70,408,345.70	92,646,636.69
其他综合收益		0.00
专项储备		0.00
盈余公积	61,194,234.78	61,194,234.78
未分配利润	287,821,778.08	268,727,287.27
所有者权益合计	2,990,713,203.30	2,958,183,569.19
负债和所有者权益总计	3,278,525,477.00	3,206,651,202.62

3、合并利润表

单位：元

项目	2021 年半年度	2020 年半年度
一、营业总收入	3,129,970,035.08	2,705,149,571.14
其中：营业收入	3,129,970,035.08	2,705,149,571.14
利息收入		0.00
已赚保费		0.00
手续费及佣金收入		0.00
二、营业总成本	2,810,806,270.62	2,383,024,751.32
其中：营业成本	2,217,807,879.39	1,730,857,490.62
利息支出		0.00
手续费及佣金支出		0.00
退保金		0.00
赔付支出净额		0.00
提取保险责任准备金净额		0.00
保单红利支出		0.00
分保费用		0.00
税金及附加	22,200,863.88	19,068,682.61
销售费用	312,990,242.44	409,023,887.91
管理费用	90,998,495.81	75,884,449.43
研发费用	114,845,971.14	110,935,482.14
财务费用	51,962,817.96	37,254,758.61
其中：利息费用	59,376,488.30	39,337,578.35
利息收入	7,392,783.35	2,545,889.44
加：其他收益	27,381,910.53	22,343,278.48
投资收益（损失以“-”号填列）	-147,258.10	43,156.16
其中：对联营企业和合营企业的投资收益		0.00
以摊余成本计量的金融资产终止确认收益		0.00
汇兑收益（损失以“-”号填列）		0.00
净敞口套期收益（损失以		

“—”号填列)		
公允价值变动收益(损失以“—”号填列)	945,116.43	1,412,250.15
信用减值损失(损失以“-”号填列)	-37,448,936.81	-57,073,085.81
资产减值损失(损失以“-”号填列)	-6,833,100.71	-5,208,924.86
资产处置收益(损失以“-”号填列)	-633,381.14	3,895.24
三、营业利润(亏损以“—”号填列)	302,428,114.66	283,645,389.18
加:营业外收入	535,167.94	176,671.45
减:营业外支出	3,709,612.37	6,050,811.08
四、利润总额(亏损总额以“—”号填列)	299,253,670.23	277,771,249.55
减:所得税费用	28,809,403.55	29,116,769.69
五、净利润(净亏损以“—”号填列)	270,444,266.68	248,654,479.86
(一)按经营持续性分类		
1.持续经营净利润(净亏损以“—”号填列)	270,444,266.68	248,654,479.86
2.终止经营净利润(净亏损以“—”号填列)		0.00
(二)按所有权归属分类		
1.归属于母公司所有者的净利润	272,662,433.85	252,020,357.88
2.少数股东损益	-2,218,167.17	-3,365,878.02
六、其他综合收益的税后净额		0.00
归属母公司所有者的其他综合收益的税后净额		0.00
(一)不能重分类进损益的其他综合收益		0.00
1.重新计量设定受益计划变动额		0.00
2.权益法下不能转损益的其他综合收益		0.00
3.其他权益工具投资公允价值变动		0.00
4.企业自身信用风险公允价值变动		0.00

5.其他		0.00
(二) 将重分类进损益的其他综合收益		0.00
1.权益法下可转损益的其他综合收益		0.00
2.其他债权投资公允价值变动		0.00
3.金融资产重分类计入其他综合收益的金额		0.00
4.其他债权投资信用减值准备		0.00
5.现金流量套期储备		0.00
6.外币财务报表折算差额		0.00
7.其他		0.00
归属于少数股东的其他综合收益的税后净额		0.00
七、综合收益总额	270,444,266.68	248,654,479.86
归属于母公司所有者的综合收益总额	272,662,433.85	252,020,357.88
归属于少数股东的综合收益总额	-2,218,167.17	-3,365,878.02
八、每股收益：		
(一) 基本每股收益	0.7193	0.6650
(二) 稀释每股收益	0.7177	0.6603

本期发生同一控制下企业合并的，被合并方在合并前实现的净利润为：元，上期被合并方实现的净利润为：元。

法定代表人：刘进

主管会计工作负责人：吴朝容

会计机构负责人：蔡军

4、母公司利润表

单位：元

项目	2021 年半年度	2020 年半年度
一、营业收入	335,442,115.06	187,563,076.30
减：营业成本	233,577,767.00	122,298,431.01
税金及附加	2,738,530.71	2,099,667.34
销售费用	64,815,521.07	34,108,238.79
管理费用	24,058,088.08	18,330,727.02

研发费用	6,683,141.96	10,946,925.07
财务费用	1,556,509.30	-365,849.64
其中：利息费用	1,896,469.40	0.00
利息收入	370,264.89	565,052.03
加：其他收益	13,058,582.44	14,948,357.53
投资收益（损失以“－”号填列）	84,004,785.03	0.00
其中：对联营企业和合营企业的投资收益		0.00
以摊余成本计量的金融资产终止确认收益（损失以“-”号填列）		0.00
净敞口套期收益（损失以“－”号填列）		0.00
公允价值变动收益（损失以“－”号填列）	959,612.18	1,333,274.65
信用减值损失（损失以“-”号填列）	-3,711,584.36	-344,907.93
资产减值损失（损失以“-”号填列）	-2,609,583.90	-1,308,327.41
资产处置收益（损失以“-”号填列）	0.00	0.00
二、营业利润（亏损以“－”号填列）	93,714,368.33	14,773,333.55
加：营业外收入	23,939.47	400.00
减：营业外支出	266,913.87	1,003,181.59
三、利润总额（亏损总额以“－”号填列）	93,471,393.93	13,770,551.96
减：所得税费用	-2,997,750.67	43,785.99
四、净利润（净亏损以“－”号填列）	96,469,144.60	13,726,765.97
（一）持续经营净利润（净亏损以“－”号填列）	96,469,144.60	13,726,765.97
（二）终止经营净利润（净亏损以“－”号填列）		0.00
五、其他综合收益的税后净额		0.00
（一）不能重分类进损益的其他综合收益		0.00

1.重新计量设定受益计划变动额		0.00
2.权益法下不能转损益的其他综合收益		0.00
3.其他权益工具投资公允价值变动		0.00
4.企业自身信用风险公允价值变动		0.00
5.其他		0.00
(二) 将重分类进损益的其他综合收益		0.00
1.权益法下可转损益的其他综合收益		0.00
2.其他债权投资公允价值变动		0.00
3.金融资产重分类计入其他综合收益的金额		0.00
4.其他债权投资信用减值准备		0.00
5.现金流量套期储备		0.00
6.外币财务报表折算差额		0.00
7.其他		0.00
六、综合收益总额	96,469,144.60	13,726,765.97
七、每股收益：		
(一) 基本每股收益		
(二) 稀释每股收益		

5、合并现金流量表

单位：元

项目	2021 年半年度	2020 年半年度
一、经营活动产生的现金流量：		
销售商品、提供劳务收到的现金	3,065,358,781.43	1,893,494,409.10
客户存款和同业存放款项净增加额		0.00
向中央银行借款净增加额		0.00

向其他金融机构拆入资金净增加额		0.00
收到原保险合同保费取得的现金		0.00
收到再保业务现金净额		0.00
保户储金及投资款净增加额		0.00
收取利息、手续费及佣金的现金		0.00
拆入资金净增加额		0.00
回购业务资金净增加额		0.00
代理买卖证券收到的现金净额		0.00
收到的税费返还	12,375,000.00	12,144,000.00
收到其他与经营活动有关的现金	262,704,431.49	103,898,643.47
经营活动现金流入小计	3,340,438,212.92	2,009,537,052.57
购买商品、接受劳务支付的现金	2,262,572,627.67	1,427,057,657.99
客户贷款及垫款净增加额		0.00
存放中央银行和同业款项净增加额		0.00
支付原保险合同赔付款项的现金		0.00
拆出资金净增加额		0.00
支付利息、手续费及佣金的现金		0.00
支付保单红利的现金		0.00
支付给职工以及为职工支付的现金	328,182,797.49	250,510,998.02
支付的各项税费	154,759,596.12	137,860,147.73
支付其他与经营活动有关的现金	654,834,566.20	632,606,956.44
经营活动现金流出小计	3,400,349,587.48	2,448,035,760.18
经营活动产生的现金流量净额	-59,911,374.56	-438,498,707.61
二、投资活动产生的现金流量：		
收回投资收到的现金	0.00	500,000.00
取得投资收益收到的现金	1,444,500.00	43,156.16

处置固定资产、无形资产和其他长期资产收回的现金净额	322,455.00	300.00
处置子公司及其他营业单位收到的现金净额	0.00	0.00
收到其他与投资活动有关的现金	0.00	0.00
投资活动现金流入小计	1,766,955.00	543,456.16
购建固定资产、无形资产和其他长期资产支付的现金	212,508,137.33	242,559,089.16
投资支付的现金	200,000.00	0.00
质押贷款净增加额		0.00
取得子公司及其他营业单位支付的现金净额	0.00	0.00
支付其他与投资活动有关的现金	1,224,410.35	0.00
投资活动现金流出小计	213,932,547.68	242,559,089.16
投资活动产生的现金流量净额	-212,165,592.68	-242,015,633.00
三、筹资活动产生的现金流量：		
吸收投资收到的现金	0.00	1,000,000.00
其中：子公司吸收少数股东投资收到的现金	0.00	1,000,000.00
取得借款收到的现金	987,544,850.14	995,100,985.76
收到其他与筹资活动有关的现金	3,020,529.63	245,190,202.61
筹资活动现金流入小计	990,565,379.77	1,241,291,188.37
偿还债务支付的现金	698,837,392.28	275,320,951.69
分配股利、利润或偿付利息支付的现金	115,275,016.10	69,758,626.27
其中：子公司支付给少数股东的股利、利润	0.00	0.00
支付其他与筹资活动有关的现金	69,317,375.91	143,000,000.00
筹资活动现金流出小计	883,429,784.29	488,079,577.96
筹资活动产生的现金流量净额	107,135,595.48	753,211,610.41
四、汇率变动对现金及现金等价物的影响	273,368.02	16,179.62
五、现金及现金等价物净增加额	-164,668,003.74	72,713,449.42

加：期初现金及现金等价物余额	548,847,350.03	277,179,521.22
六、期末现金及现金等价物余额	384,179,346.29	349,892,970.64

6、母公司现金流量表

单位：元

项目	2021 年半年度	2020 年半年度
一、经营活动产生的现金流量：		
销售商品、提供劳务收到的现金	307,916,168.10	187,082,000.39
收到的税费返还	12,375,000.00	12,144,000.00
收到其他与经营活动有关的现金	4,206,002.15	39,667,433.67
经营活动现金流入小计	324,497,170.25	238,893,434.06
购买商品、接受劳务支付的现金	282,048,044.51	143,588,143.62
支付给职工以及为职工支付的现金	66,071,174.24	44,025,796.41
支付的各项税费	16,703,483.08	17,374,686.39
支付其他与经营活动有关的现金	61,189,845.01	28,538,401.94
经营活动现金流出小计	426,012,546.84	233,527,028.36
经营活动产生的现金流量净额	-101,515,376.59	5,366,405.70
二、投资活动产生的现金流量：		
收回投资收到的现金	0.00	11,230,200.00
取得投资收益收到的现金	84,004,785.03	0.00
处置固定资产、无形资产和其他长期资产收回的现金净额	415.00	300.00
处置子公司及其他营业单位收到的现金净额	0.00	0.00
收到其他与投资活动有关的现金	127,477,348.96	43,750,000.00
投资活动现金流入小计	211,482,548.99	54,980,500.00
购建固定资产、无形资产和其他长期资产支付的现金	28,049,441.14	4,538,637.70
投资支付的现金	1,750,000.00	8,850,000.00

取得子公司及其他营业单位支付的现金净额	0.00	0.00
支付其他与投资活动有关的现金	20,070,868.44	8,930,000.00
投资活动现金流出小计	49,870,309.58	22,318,637.70
投资活动产生的现金流量净额	161,612,239.41	32,661,862.30
三、筹资活动产生的现金流量：		
吸收投资收到的现金	0.00	0.00
取得借款收到的现金	29,000,000.00	0.00
收到其他与筹资活动有关的现金	0.00	43,277,100.00
筹资活动现金流入小计	29,000,000.00	43,277,100.00
偿还债务支付的现金	0.00	0.00
分配股利、利润或偿付利息支付的现金	78,326,428.26	37,799,271.26
支付其他与筹资活动有关的现金	24,723,558.17	0.00
筹资活动现金流出小计	103,049,986.43	37,799,271.26
筹资活动产生的现金流量净额	-74,049,986.43	5,477,828.74
四、汇率变动对现金及现金等价物的影响	-37.05	0.00
五、现金及现金等价物净增加额	-13,953,160.66	43,506,096.74
加：期初现金及现金等价物余额	40,360,895.48	26,514,434.30
六、期末现金及现金等价物余额	26,407,734.82	70,020,531.04

7、合并所有者权益变动表

本期金额

单位：元

项目	2021 年半年度														少数 股东 权益	所有 者权 益合 计
	归属于母公司所有者权益															
	股 本	其他权益工具			资 本 公 积	减： 库 存 股	其 他 综 合 收 益	专 项 储 备	盈 余 公 积	一 般 风 险 准 备	未 分 配 利 润	其 他	小 计			
一、上年期末	388				2,32	92,6			63,9		1,56		4,25	-8,3	4,24	

余额	,90 5,5 64. 00				8,54 5,57 0.76	46,6 36.6 9			85,9 71.2 6		8,75 6,33 8.51		7,54 6,80 7.84	39,2 95.2 4	9,20 7,51 2.60
加：会计政策变更													0.00		0.00
前期差错更正													0.00		0.00
同一控制下企业合并													0.00		0.00
其他													0.00		0.00
二、本年期初余额	388 ,90 5,5 64. 00	0.0 0 0	0.0 0 0	0.0 0 0	2,32 8,54 5,57 0.76	92,6 46,6 36.6 9	0.00 0.00	0.00 0.00	63,9 85,9 71.2 6	0.00 0.00	1,56 8,75 6,33 8.51	0.00 0.00	4,25 7,54 6,80 7.84	-8,3 39,2 95.2 4	4,24 9,20 7,51 2.60
三、本期增减变动金额（减少以“－”号填列）	-2, 012 ,50 0.0 0	0.0 0 0	0.0 0 0	0.0 0 0	-7,2 53,4 38.0 4	-22, 238, 290. 99	0.00 0.00	0.00 0.00	0.00 0.00	0.00 0.00	195, 287, 780. 06	0.00 0.00	208, 260, 133. 01	1,13 2,60 3.61	209, 392, 736. 62
（一）综合收益总额											272, 662, 433. 85		272, 662, 433. 85	-2,2 18,1 67.1 4	270, 444, 266. 71
（二）所有者投入和减少资本	-2, 012 ,50 0.0 0	0.0 0 0	0.0 0 0	0.0 0 0	-7,2 53,4 38.0 4	-22, 238, 290. 99	0.00 0.00	0.00 0.00	0.00 0.00	0.00 0.00	0.00 0.00	0.00 0.00	12,9 72,3 52.9 5	3,35 5,61 0.45	16,3 27,9 63.4 0
1. 所有者投入的普通股	-2, 012 ,50 0.0 0				-19, 843, 250. 00								-21, 855, 750. 00		-21, 855, 750. 00
2. 其他权益工具持有者投入资本													0.00		0.00
3. 股份支付					13,0	-22,							35,2		35,2

计入所有者权益的金额					52,602.31	238,290.99							90,893.30		90,893.30
4. 其他					-462,790.35								-462,790.35	3,355.61045	2,892.82010
(三) 利润分配	0.00	0.00	0.00	0.00	0.00	0.00	0.00	0.00	0.00	0.00	0.00	-77,374,653.79	0.00	-4,839.70	-77,379,493.49
1. 提取盈余公积													0.00		0.00
2. 提取一般风险准备													0.00		0.00
3. 对所有者(或股东)的分配												-77,374,653.79		-4,839.70	-77,379,493.49
4. 其他													0.00		0.00
(四) 所有者权益内部结转	0.00	0.00	0.00	0.00	0.00	0.00	0.00	0.00	0.00	0.00	0.00	0.00	0.00	0.00	0.00
1. 资本公积转增资本(或股本)													0.00		0.00
2. 盈余公积转增资本(或股本)													0.00		0.00
3. 盈余公积弥补亏损													0.00		0.00
4. 设定受益计划变动额结转留存收益													0.00		0.00
5. 其他综合收益结转留存收益													0.00		0.00
6. 其他													0.00		0.00
(五) 专项储备	0.00	0.00	0.00	0.00	0.00	0.00	0.00	0.00	0.00	0.00	0.00	0.00	0.00	0.00	0.00

1. 本期提取													0.00		0.00
2. 本期使用													0.00		0.00
(六) 其他													0.00		0.00
四、本期期末余额	386,893,064.00	0.00	0.00	0.00	2,321,292,132.72	70,408,345.70	0.00	0.00	63,985,971.26	0.00	1,764,044,118.57	0.00	4,465,806,940.85	-7,206,691.63	4,458,602,249.22

上期金额

单位：元

项目	2020 年半年度														少数 股东 权益	所有 者权 益合 计
	归属于母公司所有者权益												小计			
	股 本	其他权益工具			资本 公积	减： 库存 股	其他 综合 收益	专项 储备	盈余 公积	一般 风险 准备	未分 配利 润	其他				
优 先 股		永 续 债	其 他													
一、上年期末余额	384,960,564.00				2,280,517,796.88	121,414,296.03			60,412,240.22		1,044,047,744.13		3,648,524,049.20	-6,041,647.52	3,642,482,401.68	
加：会计政策变更													0.00		0.00	
前期差错更正													0.00		0.00	
同一控制下企业合并													0.00		0.00	
其他													0.00		0.00	
二、本年期初余额	384,960,564.00	0.00	0.00	0.00	2,280,517,796.88	121,414,296.03	0.00	0.00	60,412,240.22	0.00	1,044,047,744.13	0.00	3,648,524,049.20	-6,041,647.52	3,642,482,401.68	
三、本期增减变动金额(减少以“-”号填列)	3,985,000.00	0.00	0.00	0.00	56,549,077.24	42,580,368.51	0.00	0.00	0.00	0.00	213,524,355.13	0.00	231,478,063.86	-2,365,878.02	229,112,185.84	

(一)综合收益总额												252,020,357.88		252,020,357.88	-3,365,878.02	248,654,479.86
(二)所有者投入和减少资本	3,985,000.00	0.00	0.00	0.00	56,549,077.24	42,580,368.51	0.00	0.00	0.00	0.00	0.00	0.00	0.00	17,953,708.73	1,000,000.00	18,953,708.73
1. 所有者投入的普通股	3,985,000.00				39,292,100.00									43,277,100.00	1,000,000.00	44,277,100.00
2. 其他权益工具持有者投入资本														0.00		0.00
3. 股份支付计入所有者权益的金额					17,256,977.24	42,580,368.51								-25,323,391.27		-25,323,391.27
4. 其他														0.00		0.00
(三)利润分配	0.00	0.00	0.00	0.00	0.00	0.00	0.00	0.00	0.00	0.00	0.00	-38,496,002.75	0.00	-38,496,002.75	0.00	-38,496,002.75
1. 提取盈余公积														0.00		0.00
2. 提取一般风险准备														0.00		0.00
3. 对所有者(或股东)的分配												-38,496,002.75		-38,496,002.75		-38,496,002.75
4. 其他														0.00		0.00
(四)所有者权益内部结转	0.00	0.00	0.00	0.00	0.00	0.00	0.00	0.00	0.00	0.00	0.00	0.00	0.00	0.00	0.00	0.00
1. 资本公积转增资本(或股本)														0.00		0.00
2. 盈余公积														0.00		0.00

转增资本(或股本)																
3. 盈余公积弥补亏损													0.00			0.00
4. 设定受益计划变动额结转留存收益													0.00			0.00
5. 其他综合收益结转留存收益													0.00			0.00
6. 其他													0.00			0.00
(五)专项储备	0.00	0.00	0.00	0.00	0.00	0.00	0.00	0.00	0.00	0.00	0.00	0.00	0.00	0.00	0.00	0.00
1. 本期提取													0.00			0.00
2. 本期使用													0.00			0.00
(六)其他													0.00			0.00
四、本期期末余额	388,945,564.00	0.00	0.00	0.00	2,337,066,874.12	163,994,664.54	0.00	0.00	60,412,240.22	0.00	1,257,572,099.26	0.00	3,880,002,113.06	-8,407,525.54		3,871,594,587.52

8、母公司所有者权益变动表

本期金额

单位：元

项目	2021 年半年度											
	股本	其他权益工具			资本公积	减：库存股	其他综合收益	专项储备	盈余公积	未分配利润	其他	所有者权益合计
		优先股	永续债	其他								
一、上年期末余额	388,905,564.00				2,332,003,119.83	92,646,636.69			61,194,234.78	268,727,287.27		2,958,183,569.19
加：会计政策变更												0.00
前期差错更正												0.00

其他												0.00
二、本年期初余额	388,905,564.00	0.00	0.00	0.00	2,332,003,119.83	92,646,636.69	0.00	0.00	61,194,234.78	268,727,287.27	0.00	2,958,183,569.19
三、本期增减变动金额（减少以“－”号填列）	-2,012,500.00	0.00	0.00	0.00	-6,790,647.69	-22,238,290.99	0.00	0.00	0.00	19,094,490.81	0.00	32,529,634.11
（一）综合收益总额										96,469,144.60		96,469,144.60
（二）所有者投入和减少资本	-2,012,500.00	0.00	0.00	0.00	-6,790,647.69	-22,238,290.99	0.00	0.00	0.00	0.00	0.00	13,435,143.30
1. 所有者投入的普通股	-2,012,500.00				-19,843,250.00							-21,855,750.00
2. 其他权益工具持有者投入资本												0.00
3. 股份支付计入所有者权益的金额					13,052,602.31	-22,238,290.99						35,290,893.30
4. 其他												0.00
（三）利润分配	0.00	0.00	0.00	0.00	0.00	0.00	0.00	0.00	0.00	-77,374,653.79	0.00	-77,374,653.79
1. 提取盈余公积												0.00
2. 对所有者（或股东）的分配										-77,374,653.79		-77,374,653.79
3. 其他												0.00
（四）所有者权益内部结转												0.00
1. 资本公积转												0.00

增资本（或股本）													
2. 盈余公积转增资本（或股本）													0.00
3. 盈余公积弥补亏损													0.00
4. 设定受益计划变动额结转留存收益													0.00
5. 其他综合收益结转留存收益													0.00
6. 其他													0.00
（五）专项储备													0.00
1. 本期提取													0.00
2. 本期使用													0.00
（六）其他													0.00
四、本期期末余额	386,893,064.00	0.00	0.00	0.00	2,325,212,472.14	70,408,345.70	0.00	0.00	61,194,234.78	287,821,778.08	0.00	2,990,713,203.30	

上期金额

单位：元

项目	2020 年半年度											所有者权益合计
	股本	其他权益工具			资本公积	减：库存股	其他综合收益	专项储备	盈余公积	未分配利润	其他	
		优先股	永续债	其他								
一、上年期末余额	384,960,564.00				2,283,975.34	121,414,296.03			57,620,503.74	274,860,522.67		2,880,002,640.33
加：会计政策变更												0.00
前期差错更正												0.00
其												0.00

他												
二、本年期初余额	384,960,564.00	0.00	0.00	0.00	2,283,975.345.95	121,414,296.03	0.00	0.00	57,620,503.74	274,860,522.67	0.00	2,880,002,640.33
三、本期增减变动金额(减少以“－”号填列)	3,985,000.00	0.00	0.00	0.00	56,549,077.24	42,580,368.51	0.00	0.00	0.00	-24,769,236.78	0.00	-6,815,528.05
(一)综合收益总额										13,726,765.97		13,726,765.97
(二)所有者投入和减少资本	3,985,000.00	0.00	0.00	0.00	56,549,077.24	42,580,368.51	0.00	0.00	0.00	0.00	0.00	17,953,708.73
1. 所有者投入的普通股	3,985,000.00				39,292,100.00							43,277,100.00
2. 其他权益工具持有者投入资本												0.00
3. 股份支付计入所有者权益的金额					17,256,977.24	42,580,368.51						-25,323,391.27
4. 其他												0.00
(三)利润分配	0.00	0.00	0.00	0.00	0.00	0.00	0.00	0.00	0.00	-38,496,002.75	0.00	-38,496,002.75
1. 提取盈余公积												0.00
2. 对所有者(或股东)的分配										-38,496,002.75		-38,496,002.75
3. 其他												0.00
(四)所有者权益内部结转												0.00
1. 资本公积转增资本(或股本)												0.00
2. 盈余公积转增资本(或												0.00

股本)													
3. 盈余公积 弥补亏损													0.00
4. 设定受益 计划变动额 结转留存收 益													0.00
5. 其他综合 收益结转留 存收益													0.00
6. 其他													0.00
(五)专项储 备													0.00
1. 本期提取													0.00
2. 本期使用													0.00
(六)其他													0.00
四、本期期末 余额	388, 945, 564. 00	0.00	0.00	0.00	2,340, 524.4 23.19	163,9 94,66 4.54	0.00	0.00	57,62 0,503 .74	250,09 1,285.8 9	0.00	2,873,18 7,112.28	

三、公司基本情况

(一) 公司概况

- 1、公司名称：帝欧家居股份有限公司
- 2、统一社会信用代码：915120002068726561
- 3、类型：股份有限公司（台港澳与境内合资、上市）（外资比例低于25%）
- 4、住所：四川省成都市简阳市贾市镇工业开发区
- 5、法定代表人：刘进
- 6、注册资本：人民币 386,893,064.00元
- 7、成立日期：1994年3月14日
- 8、营业期限：1994年3月14日至2050年12月20日
- 9、经营范围：制造、销售：卫浴产品、水暖材料、建材，相关产品出口及相关原材料进口；纸箱加工与制造；洁具产品的安装、维修及售后服务、咨询服务；设计、制造、销售、安装：家具、橱柜，以及提供售后服务；门、窗、地板、墙板、吊顶及其他装饰材料的制造、销售及安装。（依法须经批准的项目，经相关部门批准后方可开展经营活动）（涉及国家规定实施准入特别管理措施的除外）。
- 10、登记机关：成都市市场监督管理局
- 11、帝欧家居股份有限公司（以下简称“公司”或“本公司”）由刘进、陈伟、吴志雄共同控制，于2016年5月在深圳证券交易所上市，所属行业为家居建材行业。
- 12、本财务报表业经公司董事会于2021年8月30日批准报出。

(二) 截至2021年6月30日，本公司合并财务报表范围内子公司如下。

名称	关系
成都亚克力板业有限公司（以下简称“亚克力板业”）	子公司
四川帝亚尔特建设工程有限公司（以下简称“帝亚尔特”）	亚克力板业子公司
重庆帝王洁具有限公司（以下简称“重庆帝王”）	子公司
广东帝旭卫生洁具有限公司（以下简称“广东帝旭”）	子公司
四川爱帝唯网络科技有限公司（以下简称“爱帝唯”）	子公司
佛山欧神诺陶瓷有限公司（以下简称“佛山欧神诺”）	子公司
景德镇欧神诺陶瓷有限公司（以下简称“景德镇欧神诺”）	欧神诺子公司
佛山欧神诺云商科技有限公司（以下简称“欧神诺云商”）	欧神诺子公司
上海欧神诺陶瓷有限公司（以下简称“上海欧神诺”）	欧神诺子公司
广西欧神诺陶瓷有限公司（以下简称“广西欧神诺”）	欧神诺子公司
广西欧神诺建材科技有限公司（以下简称“广西建材”）	广西欧神诺子公司
四川欧神诺陶瓷有限公司（以下简称“四川欧神诺”）	欧神诺子公司
杭州欧神诺云商科技有限公司（以下简称“杭州科技”）	欧神诺子公司
沈阳欧神诺陶瓷有限公司（以下简称“沈阳欧神诺”）	欧神诺子公司
天津欧神诺建材有限公司（以下简称“天津建材”）	欧神诺子公司
成都欧神诺云商科技有限公司（以下简称“成都科技”）	欧神诺子公司
山东欧神诺建材有限公司（以下简称“山东建材”）	欧神诺子公司
云南欧神诺建材有限责任公司（以下简称“云南建材”）	欧神诺子公司
陕西欧神诺建材有限公司（以下简称“陕西建材”）	欧神诺子公司
四川帝欧家居有限公司（以下简称“四川帝欧”）	子公司

四、财务报表的编制基础

1、编制基础

公司以持续经营为基础，根据实际发生的交易和事项，按照财政部颁布的《企业会计准则——基本准则》和各项具体会计准则、企业会计准则应用指南、企业会计准则解释及其他相关规定（以下合称“企业会计准则”），以及中国证券监督管理委员会《公开发行证券的公司信息披露编报规则第15号——财务报告的一般规定》的披露规定编制财务报表。

2、持续经营

公司不存在可能导致对公司自报告期末起12个月内的持续经营能力产生重大疑虑的事项或情况。

五、重要会计政策及会计估计

具体会计政策和会计估计提示：

1、遵循企业会计准则的声明

本财务报表符合财政部颁布的企业会计准则的要求，真实、完整地反映了本公司2021年6月30日的合并及母公司财务状况以及2021年1-6月的合并及母公司经营成果和现金流量。

2、会计期间

自公历1月1日起至12月31日止为一个会计年度。本报告期为2021年1月1日至2021年6月30日。

3、营业周期

本公司营业周期为12个月。

4、记账本位币

本公司采用人民币为记账本位币。

5、同一控制下和非同一控制下企业合并的会计处理方法

同一控制下企业合并：合并方在企业合并中取得的资产和负债（包括最终控制方收购被合并方而形成的商誉），按照合并日被合并方资产、负债在最终控制方合并财务报表中的账面价值为基础计量。在合并中取得的净资产账面价值与支付的合并对价账面价值（或发行股份面值总额）的差额，调整资本公积中的股本溢价，资本公积中的股本溢价不足冲减的，调整留存收益。

非同一控制下企业合并：合并成本为购买方在购买日为取得被购买方的控制权而付出的资产、发生或承担的负债以及发行的权益性证券的公允价值。合并成本大于合并中取得的被购买方可辨认净资产公允价值份额的差额，确认为商誉；合并成本小于合并中取得的被购买方可辨认净资产公允价值份额的差额，计入当期损益。在合并中取得的被购买方符合确认条件的各项可辨认资产、负债及或有负债在购买日按公允价值计量。

为企业合并发生的直接相关费用于发生时计入当期损益；为企业合并而发行权益性证券或债务性证券的交易费用，计入权益性证券或债务性证券的初始确认金额。

6、合并财务报表的编制方法

（1）合并范围

合并财务报表的合并范围以控制为基础确定，合并范围包括本公司及全部子公司。控制，是指公司拥有对被投资方的权力，通过参与被投资方的相关活动而享有可变回报，并且有能力运用对被投资方的权力影响其回报金额。

（2）合并程序

本公司将整个企业集团视为一个会计主体，按照统一的会计政策编制合并财务报表，反映本企业集团整体财务状况、经营成果和现金流量。本公司与子公司、子公司相互之间发生的内部交易的影响予以抵销。内部交易表明相关资产发生减值损失的，全额确认该部分损失。如子公司采用的会计政策、会计期间与本公司不一致的，在编制合并财务报表时，按本公

司的会计政策、会计期间进行必要的调整。

子公司所有者权益、当期净损益和当期综合收益中属于少数股东的份额分别在合并资产负债表中所有者权益项目下、合并利润表中净利润项目下和综合收益总额项目下单独列示。子公司少数股东分担的当期亏损超过了少数股东在该子公司期初所有者权益中所享有份额而形成的余额，冲减少数股东权益。

1) 增加子公司或业务：

在报告期内，因同一控制下企业合并增加子公司或业务的，将子公司或业务合并当期期初至报告期末的经营成果和现金流量纳入合并财务报表，同时对合并财务报表的期初数和比较报表的相关项目进行调整，视同合并后的报告主体自最终控制方开始控制时点起一直存在。

在报告期内，因非同一控制下企业合并增加子公司或业务的，以购买日确定的各项可辨认资产、负债及或有负债的公允价值为基础自购买日起纳入合并财务报表。

2) 处置子公司：

因处置部分股权投资或其他原因丧失了对被投资方控制权时，对于处置后的剩余股权投资，按照其在丧失控制权日的公允价值进行重新计量。处置股权取得的对价与剩余股权公允价值之和，减去按原持股比例计算应享有原有子公司自购买日或合并日开始持续计算的净资产的份额与商誉之和的差额，计入丧失控制权当期的投资收益。与原有子公司股权投资相关的以后可重分类进损益的其他综合收益、权益法核算下的其他所有者权益变动，在丧失控制权时转为当期投资收益。

3) 购买子公司少数股权：

因购买少数股权新取得的长期股权投资与按照新增持股比例计算应享有子公司自购买日或合并日开始持续计算的净资产份额之间的差额，调整合并资产负债表中的资本公积中的股本溢价，资本公积中的股本溢价不足冲减的，调整留存收益。

4) 不丧失控制权的情况下部分处置对子公司的股权投资：

处置价款与处置长期股权投资相对应享有子公司自购买日或合并日开始持续计算的净资产份额之间的差额，调整合并资产负债表中的资本公积中的股本溢价，资本公积中的股本溢价不足冲减的，调整留存收益。

7、合营安排分类及共同经营会计处理方法

8、现金及现金等价物的确定标准

现金，是指本公司的库存现金以及可以随时用于支付的存款。现金等价物，是指本公司持有的期限短、流动性强、易于转换为已知金额的现金、价值变动风险很小的投资。

9、外币业务和外币报表折算

外币业务采用交易发生日的即期汇率作为折算汇率将外币金额折合成人民币记账。

资产负债表日外币货币性项目余额按资产负债表日即期汇率折算，由此产生的汇兑差额，除属于与购建符合资本化条件的资产相关的外币专门借款产生的汇兑差额按照借款费用资本化的原则处理外，均计入当期损益。

10、金融工具

本公司在成为金融工具合同的一方时，确认一项金融资产、金融负债或权益工具。

(1) 金融工具的分类

根据本公司管理金融资产的业务模式和金融资产的合同现金流量特征，金融资产于初始确认时分类为：以摊余成本计量的金融资产、以公允价值计量且其变动计入其他综合收益的金融资产和以公允价值计量且其变动计入当期损益的金融资产。

本公司将同时符合下列条件且未被指定为以公允价值计量且其变动计入当期损益的金融资产，分类为以摊余成本计量的金融资产：

一业务模式是以收取合同现金流量为目标；

一合同现金流量仅为对本金和以未偿付本金金额为基础的利息的支付。

本公司将同时符合下列条件且未被指定为以公允价值计量且其变动计入当期损益的金融资产，分类为以公允价值计量且其变动计入其他综合收益的金融资产（债务工具）：

一业务模式既以收取合同现金流量又以出售该金融资产为目标；

一合同现金流量仅为对本金和以未偿付本金金额为基础的利息的支付。

对于非交易性权益工具投资，本公司可以在初始确认时将其不可撤销地指定为以公允价值计量且其变动计入其他综合收益的金融资产（权益工具）。该指定在单项投资的基础上作出，且相关投资从发行者的角度符合权益工具的定义。

除上述以摊余成本计量和以公允价值计量且其变动计入其他综合收益的金融资产外，本公司将其余所有的金融资产分类为以公允价值计量且其变动计入当期损益的金融资产。在初始确认时，如果能够消除或显著减少会计错配，本公司可以将本应分类为摊余成本计量或以公允价值计量且其变动计入其他综合收益的金融资产不可撤销地指定为以公允价值计量且其变动计入当期损益的金融资产。

金融负债于初始确认时分类为：以公允价值计量且其变动计入当期损益的金融负债和以摊余成本计量的金融负债。

符合以下条件之一的金融负债可在初始计量时指定为以公允价值计量且其变动计入当期损益的金融负债：

1) 该项指定能够消除或显著减少会计错配。

2) 根据正式书面文件载明的企业风险管理或投资策略，以公允价值为基础对金融负债组合或金融资产和金融负债组合进行管理和业绩评价，并在企业内部以此为基础向关键管理人员报告。

3) 该金融负债包含需单独分拆的嵌入衍生工具。

(2) 金融工具的确认依据和计量方法

1) 以摊余成本计量的金融资产：

以摊余成本计量的金融资产包括应收票据、应收账款、其他应收款、长期应收款、债权投资等，按公允价值进行初始计量，相关交易费用计入初始确认金额；不包含重大融资成分的应收账款以及本公司决定不考虑不超过一年的融资成分的应收账款，以合同交易价格进行初始计量。

持有期间采用实际利率法计算的利息计入当期损益。

收回或处置时，将取得的价款与该金融资产账面价值之间的差额计入当期损益。

2) 以公允价值计量且其变动计入其他综合收益的金融资产（债务工具）：

以公允价值计量且其变动计入其他综合收益的金融资产（债务工具）包括应收款项融资、其他债权投资等，按公允价值进行初始计量，相关交易费用计入初始确认金额。该金融资产按公允价值进行后续计量，公允价值变动除采用实际利率法计算的利息、减值损失或利得和汇兑损益之外，均计入其他综合收益。

终止确认时，之前计入其他综合收益的累计利得或损失从其他综合收益中转出，计入当期损益。

3) 以公允价值计量且其变动计入其他综合收益的金融资产（权益工具）：

以公允价值计量且其变动计入其他综合收益的金融资产（权益工具）包括其他权益工具投资等，按公允价值进行初始计量，相关交易费用计入初始确认金额。该金融资产按公允价值进行后续计量，公允价值变动计入其他综合收益。取得的股利计入当期损益。

终止确认时，之前计入其他综合收益的累计利得或损失从其他综合收益中转出，计入留存收益。

4) 以公允价值计量且其变动计入当期损益的金融资产：

以公允价值计量且其变动计入当期损益的金融资产包括交易性金融资产、衍生金融资产、其他非流动金融资产等，按公允价值进行初始计量，相关交易费用计入当期损益。该金融资产按公允价值进行后续计量，公允价值变动计入当期损益。

5) 以公允价值计量且其变动计入当期损益的金融负债：

以公允价值计量且其变动计入当期损益的金融负债包括交易性金融负债、衍生金融负债等，按公允价值进行初始计量，相关交易费用计入当期损益。该金融负债按公允价值进行后续计量，公允价值变动计入当期损益。

终止确认时，其账面价值与支付的对价之间的差额计入当期损益。

6) 以摊余成本计量的金融负债：

以摊余成本计量的金融负债包括短期借款、应付票据、应付账款、其他应付款、长期借款、应付债券、长期应付款，按公允价值进行初始计量，相关交易费用计入初始确认金额。

持有期间采用实际利率法计算的利息计入当期损益。

终止确认时，将支付的对价与该金融负债账面价值之间的差额计入当期损益。

(3) 金融资产终止确认和金融资产转移

满足下列条件之一时，本公司终止确认金融资产：

- 收取金融资产现金流量的合同权利终止；
- 金融资产已转移，且已将金融资产所有权上几乎所有的风险和报酬转移给转入方；
- 金融资产已转移，虽然本公司既没有转移也没有保留金融资产所有权上几乎所有的风险和报酬，但是未保留对金融资产的控制。

发生金融资产转移时，如保留了金融资产所有权上几乎所有的风险和报酬的，则不终止确认该金融资产。

在判断金融资产转移是否满足上述金融资产终止确认条件时，采用实质重于形式的原则。

公司将金融资产转移区分为金融资产整体转移和部分转移。金融资产整体转移满足终止确认条件的，将下列两项金额的差额计入当期损益：

- 1) 所转移金融资产的账面价值；
- 2) 因转移而收到的对价，与原直接计入所有者权益的公允价值变动累计额（涉及转移的金融资产为以公允价值计量且其变动计入其他综合收益的金融资产（债务工具）的情形）之和。

金融资产部分转移满足终止确认条件的，将所转移金融资产整体的账面价值，在终止确认部分和未终止确认部分之间，按照各自的相对公允价值进行分摊，并将下列两项金额的差额计入当期损益：

- 1) 终止确认部分的账面价值；
- 2) 终止确认部分的对价，与原直接计入所有者权益的公允价值变动累计额中对应终止确认部分的金额（涉及转移的金融资产为以公允价值计量且其变动计入其他综合收益的金融资产（债务工具）的情形）之和。

金融资产转移不满足终止确认条件的，继续确认该金融资产，所收到的对价确认为一项金融负债。

(4) 金融负债终止确认

金融负债的现时义务全部或部分已经解除的，则终止确认该金融负债或其一部分；本公司若与债权人签定协议，以承担新金融负债方式替换现存金融负债，且新金融负债与现存金融负债的合同条款实质上不同的，则终止确认现存金融负债，并同时确认新金融负债。

对现存金融负债全部或部分合同条款作出实质性修改的，则终止确认现存金融负债或其一部分，同时将修改条款后的金融负债确认为一项新金融负债。

金融负债全部或部分终止确认时，终止确认的金融负债账面价值与支付对价（包括转出的非现金资产或承担的新金融负债）之间的差额，计入当期损益。

本公司若回购部分金融负债的，在回购日按照继续确认部分与终止确认部分的相对公允价值，将该金融负债整体的账面价值进行分配。分配给终止确认部分的账面价值与支付的对价（包括转出的非现金资产或承担的新金融负债）之间的差额，计入当期损益。

(5) 金融资产和金融负债的公允价值的确定方法

存在活跃市场的金融工具，以活跃市场中的报价确定其公允价值。不存在活跃市场的金融工具，采用估值技术确定其公允价值。在估值时，本公司采用在当前情况下适用并且有足够可利用数据和其他信息支持的估值技术，选择与市场参与者在相关资产或负债的交易中所考虑的资产或负债特征相一致的输入值，并优先使用相关可观察输入值。只有在相关可观察输入值无法取得或取得不切实可行的情况下，才使用不可观察输入值。

(6) 金融资产减值的测试方法及会计处理方法

本公司以单项或组合的方式对以摊余成本计量的金融资产、以公允价值计量且其变动计入其他综合收益的金融资产（债

务工具) 和财务担保合同等的预期信用损失进行估计。

本公司以共同信用风险特征为依据, 将金融工具分为不同组合。本公司采用的共同信用风险特征包括: 金融工具类型、账龄组合、债务人类型等。相关金融工具的组合及信用风险特征如下:

组合名称	确定组合的依据
应收票据组合	银行承兑汇票、商业承兑汇票
合并报表范围内关联方组合	纳入合并报表范围内的关联方之间的应收款项
低信用风险组合	出口退税、代垫款项及备用金
其他组合	除上述组合以外的应收款项

对于划分为组合的应收票据, 本公司参考历史信用损失经验, 结合当前状况以及对未来经济状况的预测, 通过违约风险敞口和整个存续期预期信用损失率, 计算预期信用损失。

对于划分为组合的应收账款, 本公司参考历史信用损失经验, 结合当前状况以及对未来经济状况的预测, 按照应收账款账龄与整个存续期预期信用损失率, 计算预期信用损失。

对于划分为组合的其他应收款, 本公司参考历史信用损失经验, 结合当前状况以及对未来经济状况的预测, 通过违约风险敞口和未来 12 个月内或整个存续期预期信用损失率, 计算预期信用损失。

本公司考虑有关过去事项、当前状况以及对未来经济状况的预测等合理且有依据的信息, 以发生违约的风险为权重, 计算合同应收的现金流量与预期能收到的现金流量之间差额的现值的概率加权金额, 确认预期信用损失。

如果该金融工具的信用风险自初始确认后已显著增加, 本公司按照相当于该金融工具整个存续期内预期信用损失的金额计量其损失准备; 如果该金融工具的信用风险自初始确认后并未显著增加, 本公司按照相当于该金融工具未来12个月内预期信用损失的金额计量其损失准备。由此形成的损失准备的增加或转回金额, 作为减值损失或利得计入当期损益。

本公司通过比较金融工具在资产负债表日发生违约的风险与在初始确认日发生违约的风险, 以确定金融工具预计存续期内发生违约风险的相对变化, 以评估金融工具的信用风险自初始确认后是否已显著增加。通常逾期超过30日, 本公司即认为该金融工具的信用风险已显著增加, 除非有确凿证据证明该金融工具的信用风险自初始确认后并未显著增加。

如果金融工具于资产负债表日的信用风险较低, 本公司即认为该金融工具的信用风险自初始确认后并未显著增加。

如果有客观证据表明某项金融资产已经发生信用减值, 则本公司在单项基础上对该金融资产计提减值准备。

对于由《企业会计准则第14号——收入》(2017)规范的交易形成的应收款项和合同资产, 无论是否包含重大融资成分, 本公司始终按照相当于整个存续期内预期信用损失的金额计量其损失准备。

对于租赁应收款, 本公司选择始终按照相当于整个存续期内预期信用损失的金额计量其损失准备。

本公司不再合理预期金融资产合同现金流量能够全部或部分收回的, 直接减记该金融资产的账面余额。

11、应收票据

详见财务报告第五项重要会计政策及会计估计中“金融工具”会计政策。

12、应收账款

详见财务报告第五项重要会计政策及会计估计中“金融工具”会计政策。

13、应收款项融资

详见财务报告第五项重要会计政策及会计估计中“金融工具”会计政策。

14、其他应收款

其他应收款的预期信用损失的确定方法及会计处理方法

详见财务报告第五项重要会计政策及会计估计中“金融工具”会计政策。

15、存货

公司需遵守《深圳证券交易所行业信息披露指引第 13 号——上市公司从事非金属建材相关业务》的披露要求

(1) 存货的分类和成本

存货分类为：原材料、在产品、库存商品、发出商品等。

存货按成本进行初始计量，存货成本包括采购成本、加工成本和其他使存货达到目前场所和状态所发生的支出。

(2) 发出存货的计价方法

存货发出时按加权平均法计价。

(3) 不同类别存货可变现净值的确定依据

资产负债表日，存货应当按照成本与可变现净值孰低计量。当存货成本高于其可变现净值的，应当计提存货跌价准备。可变现净值，是指在日常活动中，存货的估计售价减去至完工时估计将要发生的成本、估计的销售费用以及相关税费后的金额。

产成品、库存商品和用于出售的材料等直接用于出售的商品存货，在正常生产经营过程中，以该存货的估计售价减去估计的销售费用和相关税费后的金额，确定其可变现净值；需要经过加工的材料存货，在正常生产经营过程中，以所生产的产成品的估计售价减去至完工时估计将要发生的成本、估计的销售费用和相关税费后的金额，确定其可变现净值；为执行销售合同或者劳务合同而持有的存货，其可变现净值以合同价格为基础计算，若持有存货的数量多于销售合同订购数量的，超出部分的存货的可变现净值以一般销售价格为基础计算。

计提存货跌价准备后，如果以前减记存货价值的影响因素已经消失，导致存货的可变现净值高于其账面价值的，在原已计提的存货跌价准备金额内予以转回，转回的金额计入当期损益。

(4) 存货的盘存制度

采用永续盘存制。

(5) 低值易耗品和包装物的摊销方法

1) 低值易耗品采用一次转销法；

2) 包装物采用一次转销法。

16、合同资产

(1) 合同资产的确认方法及标准

本公司根据履行履约义务与客户付款之间的关系在资产负债表中列示合同资产或合同负债。本公司已向客户转让商品或提供服务而有权收取对价的权利（且该权利取决于时间流逝之外的其他因素）列示为合同资产。同一合同下的合同资产和合同负债以净额列示。本公司拥有的、无条件（仅取决于时间流逝）向客户收取对价的权利作为应收款项单独列示。

(2) 合同资产预期信用损失的确定方法及会计处理方法

合同资产的预期信用损失的确定方法及会计处理方法详见本附注“金融资产减值的测试方法及会计处理方法”。

17、合同成本

合同成本包括合同履行成本与合同取得成本。

(1) 本公司为履行合同而发生的成本，不属于存货、固定资产或无形资产等相关准则规范范围的，在满足下列条件时作为合同履约成本确认为一项资产：

- 1) 该成本与一份当前或预期取得的合同直接相关。
- 2) 该成本增加了本公司未来用于履行履约义务的资源。
- 3) 该成本预期能够收回。

本公司为取得合同发生的增量成本预期能够收回的，作为合同取得成本确认为一项资产。

(2) 与合同成本有关的资产采用与该资产相关的商品或服务收入确认相同的基础进行摊销；但是对于合同取得成本摊销期限未超过一年的，本公司在发生时将其计入当期损益。

(3) 与合同成本有关的资产，其账面价值高于下列两项的差额的，本公司对超出部分计提减值准备，并确认为资产减值损失：

- 1) 因转让与该资产相关的商品或服务预期能够取得的剩余对价；
- 2) 为转让该相关商品或服务估计将要发生的成本。

以前期间减值的因素之后发生变化，使得前述差额高于该资产账面价值的，本公司转回原已计提的减值准备，并计入当期损益，但转回后的资产账面价值不超过假定不计提减值准备情况下该资产在转回日的账面价值。

18、持有待售资产

19、债权投资

20、其他债权投资

21、长期应收款

22、长期股权投资

(1) 共同控制、重大影响的判断标准

共同控制，是指按照相关约定对某项安排所共有的控制，并且该安排的相关活动必须经过分享控制权的参与方一致同意后才能决策。本公司与其他合营方一同对被投资单位实施共同控制且对被投资单位净资产享有权利的，被投资单位为本公司的合营企业。

重大影响，是指对被投资单位的财务和经营决策有参与决策的权力，但并不能够控制或者与其他方一起共同控制这些政策的制定。本公司能够对被投资单位施加重大影响的，被投资单位为本公司联营企业。

(2) 初始投资成本的确定

1) 企业合并形成的长期股权投资：

对于同一控制下的企业合并形成的对子公司的长期股权投资，在合并日按照取得被合并方所有者权益在最终控制方合并财务报表中的账面价值的份额作为长期股权投资的初始投资成本。长期股权投资初始投资成本与支付对价账面价值之间的差额，调整资本公积中的股本溢价；资本公积中的股本溢价不足冲减时，调整留存收益。因追加投资等原因能够对同一控制下的被投资单位实施控制的，按上述原则确认的长期股权投资的初始投资成本与达到合并前的长期股权投资账面价值加上合并日进一步取得股份新支付对价的账面价值之和的差额，调整股本溢价，股本溢价不足冲减的，冲减留存收益。

对于非同一控制下的企业合并形成的对子公司的长期股权投资，按照购买日确定的合并成本作为长期股权投资的初始投资成本。因追加投资等原因能够对非同一控制下的被投资单位实施控制的，按照原持有的股权投资账面价值加上新增投资成本之和作为初始投资成本。

2) 通过企业合并以外的其他方式取得的长期股权投资：

以支付现金方式取得的长期股权投资，按照实际支付的购买价款作为初始投资成本。

以发行权益性证券取得的长期股权投资，按照发行权益性证券的公允价值作为初始投资成本。

(3) 后续计量及损益确认方法

1) 成本法核算的长期股权投资：

公司对子公司的长期股权投资，采用成本法核算，除非投资符合持有待售的条件。除取得投资时实际支付的价款或对价中包含的已宣告但尚未发放的现金股利或利润外，公司按照享有被投资单位宣告发放的现金股利或利润确认当期投资收益。

2) 权益法核算的长期股权投资：

对联营企业和合营企业的长期股权投资，采用权益法核算。初始投资成本大于投资时应享有被投资单位可辨认净资产公允价值份额的差额，不调整长期股权投资的初始投资成本；初始投资成本小于投资时应享有被投资单位可辨认净资产公允价值份额的差额，计入当期损益，同时调整长期股权投资的成本。

公司按照应享有或应分担的被投资单位实现的净损益和其他综合收益的份额，分别确认投资收益和其他综合收益，同时调整长期股权投资的账面价值；按照被投资单位宣告分派的利润或现金股利计算应享有的部分，相应减少长期股权投资的账面价值；对于被投资单位除净损益、其他综合收益和利润分配以外所有者权益的其他变动（简称“其他所有者权益变动”），调整长期股权投资的账面价值并计入所有者权益。

在确认应享有被投资单位净损益、其他综合收益及其他所有者权益变动的份额时，以取得投资时被投资单位可辨认净资产的公允价值为基础，并按照公司的会计政策及会计期间，对被投资单位的净利润和其他综合收益等进行调整后确认。

公司对合营企业或联营企业发生的净亏损，除负有承担额外损失义务外，以长期股权投资的账面价值以及其他实质上构成对合营企业或联营企业净投资的长期权益减记至零为限。合营企业或联营企业以后实现净利润的，公司在收益分享额弥补未确认的亏损分担额后，恢复确认收益份额。

3) 长期股权投资的处置：

处置长期股权投资，其账面价值与实际取得价款的差额，计入当期损益。

部分处置权益法核算的长期股权投资，剩余股权仍采用权益法核算的，原权益法核算确认的其他综合收益采用与被投资单位直接处置相关资产或负债相同的基础按相应比例结转，其他所有者权益变动按比例结转转入当期损益。

因处置股权投资等原因丧失了对被投资单位的共同控制或重大影响的，原股权投资因采用权益法核算而确认的其他综合收益，在终止采用权益法核算时采用与被投资单位直接处置相关资产或负债相同的基础进行会计处理，其他所有者权益变动在终止采用权益法核算时全部转入当期损益。

因处置部分股权投资等原因丧失了对被投资单位控制权的，在编制个别财务报表时，剩余股权能够对被投资单位实施共同控制或重大影响的，改按权益法核算，并对该剩余股权视同自取得时即采用权益法核算进行调整，对于取得被投资单位控制权之前确认的其他综合收益采用与被投资单位直接处置相关资产或负债相同的基础按比例结转，因采用权益法核算确认的其他所有者权益变动按比例结转转入当期损益；剩余股权不能对被投资单位实施共同控制或施加重大影响的，确认为金融资产，其在丧失控制之日的公允价值与账面价值间的差额计入当期损益，对于取得被投资单位控制权之前确认的其他综合收益和其他所有者权益变动全部结转。

通过多次交易分步处置对子公司股权投资直至丧失控制权，属于一揽子交易的，各项交易作为一项处置子公司股权投资并丧失控制权的交易进行会计处理；在丧失控制权之前每一次处置价款与所处置的股权对应得长期股权投资账面价值之间的差额，在个别财务报表中，先确认为其他综合收益，到丧失控制权时再一并转入丧失控制权的当期损益。不属于一揽子交易的，对每一项交易分别进行会计处理。

23、投资性房地产

投资性房地产计量模式

成本法计量

折旧或摊销方法

投资性房地产是指为赚取租金或资本增值，或两者兼有而持有的房地产，包括已出租的土地使用权、持有并准备增值后转让的土地使用权、已出租的建筑物（含自行建造或开发活动完成后用于出租的建筑物以及正在建造或开发过程中将来用

于出租的建筑物)。

与投资性房地产有关的后续支出，在相关的经济利益很可能流入且其成本能够可靠的计量时，计入投资性房地产成本；否则，于发生时计入当期损益。

本公司对现有投资性房地产采用成本模式计量。对按照成本模式计量的投资性房地产一出租用建筑物采用与本公司固定资产相同的折旧政策，出租用土地使用权按与无形资产相同的摊销政策执行。

24、固定资产

(1) 确认条件

固定资产的确认和初始计量

固定资产指为生产商品、提供劳务、出租或经营管理而持有，并且使用寿命超过一个会计年度的有形资产。固定资产在同时满足下列条件时予以确认：

- 1) 与该固定资产有关的经济利益很可能流入企业；
- 2) 该固定资产的成本能够可靠地计量。

固定资产按成本（并考虑预计弃置费用因素的影响）进行初始计量。

与固定资产有关的后续支出，在与其有关的经济利益很可能流入且其成本能够可靠计量时，计入固定资产成本；对于被替换的部分，终止确认其账面价值；所有其他后续支出于发生时计入当期损益。

(2) 折旧方法

类别	折旧方法	折旧年限	残值率	年折旧率
房屋及建筑物	年限平均法	20	5-10	4.5%-4.75%
机器设备	年限平均法	5-10	5-10	9.00%-19.00%
运输设备	年限平均法	5	5-10	18.00%-19.00%
其他设备	年限平均法	3-5	5-10	18.00%-31.67%
固定资产装修	年限平均法	5		20.00%

固定资产折旧采用年限平均法分类计提，根据固定资产类别、预计使用寿命和预计净残值率确定折旧率。对计提了减值准备的固定资产，则在未来期间按扣除减值准备后的账面价值及依据尚可使用年限确定折旧额。如固定资产各组成部分的使用寿命不同或者以不同方式为企业提供经济利益，则选择不同折旧率或折旧方法，分别计提折旧。

(3) 固定资产处置

当固定资产被处置、或者预期通过使用或处置不能产生经济利益时，终止确认该固定资产。固定资产出售、转让、报废或毁损的处置收入扣除其账面价值和相关税费后的金额计入当期损益。

(3) 融资租入固定资产的认定依据、计价和折旧方法

25、在建工程

在建工程按实际发生的成本计量。实际成本包括建筑成本、安装成本、符合资本化条件的借款费用以及其他为使在建工程达到预定可使用状态前所发生的必要支出。在建工程在达到预定可使用状态时，转入固定资产并自次月起开始计提折旧。

26、借款费用

(1) 借款费用资本化的确认原则

公司发生的借款费用，可直接归属于符合资本化条件的资产的购建或者生产的，予以资本化，计入相关资产成本；其他借款费用，在发生时根据其发生额确认为费用，计入当期损益。

符合资本化条件的资产，是指需要经过相当长时间的购建或者生产活动才能达到预定可使用或者可销售状态的固定资产、投资性房地产和存货等资产。

(2) 借款费用资本化期间

资本化期间，指从借款费用开始资本化时点到停止资本化时点的期间，借款费用暂停资本化的期间不包括在内。

借款费用同时满足下列条件时开始资本化：

1) 资产支出已经发生，资产支出包括为购建或者生产符合资本化条件的资产而以支付现金、转移非现金资产或者承担带息债务形式发生的支出；

2) 借款费用已经发生；

3) 为使资产达到预定可使用或者可销售状态所必要的购建或者生产活动已经开始。

当购建或者生产符合资本化条件的资产达到预定可使用或者可销售状态时，借款费用停止资本化。

(3) 暂停资本化期间

符合资本化条件的资产在购建或生产过程中发生的非正常中断、且中断时间连续超过3个月的，则借款费用暂停资本化；该项中断如是所购建或生产的符合资本化条件的资产达到预定可使用状态或者可销售状态必要的程序，则借款费用继续资本化。在中断期间发生的借款费用确认为当期损益，直至资产的购建或者生产活动重新开始后借款费用继续资本化。

(4) 借款费用资本化率、资本化金额的计算方法

对于为购建或者生产符合资本化条件的资产而借入的专门借款，以专门借款当期实际发生的借款费用，减去尚未动用的借款资金存入银行取得的利息收入或进行暂时性投资取得的投资收益后的金额，来确定借款费用的资本化金额。

对于为购建或者生产符合资本化条件的资产而占用的一般借款，根据累计资产支出超过专门借款部分的资产支出加权平均数乘以所占用一般借款的资本化率，计算确定一般借款应予资本化的借款费用金额。资本化率根据一般借款加权平均实际利率计算确定。

在资本化期间内，外币专门借款本金及利息的汇兑差额，予以资本化，计入符合资本化条件的资产的成本。除外币专门借款之外的其他外币借款本金及其利息所产生的汇兑差额计入当期损益。

27、生物资产

28、油气资产

29、使用权资产

在租赁期开始日，本公司对除短期租赁和低价值资产租赁以外的租赁确认使用权资产。使用权资产按照成本进行初始计量。该成本包括：

(1) 租赁负债的初始计量金额；

(2) 在租赁期开始日或之前支付的租赁付款额，存在租赁激励的，扣除已享受的租赁激励相关金额；

(3) 本公司发生的初始直接费用；

(4) 本公司为拆卸及移除租赁资产、复原租赁资产所在场地或将租赁资产恢复至租赁条款约定状态预计将发生的成本，但不包括属于为生产存货而发生的成本。

本公司后续采用直线法对使用权资产计提折旧。对能够合理确定租赁期届满时取得租赁资产所有权的，本公司在租赁资产剩余使用寿命内计提折旧；否则，租赁资产在租赁期与租赁资产剩余使用寿命两者孰短的期间内计提折旧。

本公司按照本附注“长期资产减值”所述原则来确定使用权资产是否已发生减值，并对已识别的减值损失进行会计处理。

30、无形资产

(1) 计价方法、使用寿命、减值测试

1) 无形资产的计价方法

公司取得无形资产时按成本进行初始计量；

外购无形资产的成本，包括购买价款、相关税费以及直接归属于使该项资产达到预定用途所发生的其他支出。

2) 后续计量：

在取得无形资产时分析判断其使用寿命。

对于使用寿命有限的无形资产，在为企业带来经济利益的期限内摊销；无法预见无形资产为企业带来经济利益期限的，视为使用寿命不确定的无形资产，不予摊销。

3) 使用寿命有限的无形资产的使用寿命估计情况

项目	预计使用寿命	依据
土地使用权	按50年或剩余使用年限	出让合同约定
专利权	10年	预计可使用年限
软件	3至10年	预计可使用年限

每年度终了，对使用寿命有限的无形资产的使用寿命及摊销方法进行复核。

经复核，本年末无形资产的使用寿命及摊销方法与以前估计未有不同。

4) 使用寿命不确定的无形资产的判断依据以及对其使用寿命进行复核的程序

使用寿命不确定的无形资产为商标权。

每年末，对使用寿命不确定的无形资产的使用寿命进行复核。

经复核，该类无形资产的使用寿命仍为不确定。

(2) 内部研究开发支出会计政策

划分研究阶段和开发阶段的具体标准

公司内部研究开发项目的支出分为研究阶段支出和开发阶段支出。

1) 研究阶段：为获取并理解新的科学或技术知识等而进行的独创性的有计划调查、研究活动的阶段。

2) 开发阶段：在进行商业性生产或使用前，将研究成果或其他知识应用于某项计划或设计，以生产出新的或具有实质性改进的材料、装置、产品等活动的阶段。

31、长期资产减值

长期股权投资、采用成本模式计量的投资性房地产、固定资产、在建工程、使用寿命有限的无形资产、油气资产等长期资产，于资产负债表日存在减值迹象的，进行减值测试。减值测试结果表明资产的可收回金额低于其账面价值的，按其差额计提减值准备并计入减值损失。可收回金额为资产的公允价值减去处置费用后的净额与资产预计未来现金流量的现值两者之

间的较高者。资产减值准备按单项资产为基础计算并确认，如果难以对单项资产的可收回金额进行估计的，以该资产所属的资产组确定资产组的可收回金额。资产组是能够独立产生现金流入的最小资产组合。

对于因企业合并形成的商誉、使用寿命不确定的无形资产、尚未达到可使用状态的无形资产，无论是否存在减值迹象，至少在每年年度终了进行减值测试。

本公司进行商誉减值测试，对于因企业合并形成的商誉的账面价值，自购买日起按照合理的方法分摊至相关的资产组；难以分摊至相关的资产组的，将其分摊至相关的资产组组合。相关的资产组或者资产组组合，是能够从企业合并的协同效应中受益的资产组或者资产组组合。

在对包含商誉的相关资产组或者资产组组合进行减值测试时，如与商誉相关的资产组或者资产组组合存在减值迹象的，先对不包含商誉的资产组或者资产组组合进行减值测试，计算可收回金额，并与相关账面价值相比较，确认相应的减值损失。然后对包含商誉的资产组或者资产组组合进行减值测试，比较其账面价值与可收回金额，如可收回金额低于账面价值的，减值损失金额首先抵减分摊至资产组或者资产组组合中商誉的账面价值，再根据资产组或者资产组组合中除商誉之外的其他各项资产的账面价值所占比重，按比例抵减其他各项资产的账面价值。上述资产减值损失一经确认，在以后会计期间不予转回。

32、长期待摊费用

长期待摊费用为已经发生但应由本期和以后各期负担的分摊期限在一年以上的各项费用。

33、合同负债

本公司根据履行履约义务与客户付款之间的关系在资产负债表中列示合同资产或合同负债。本公司已收或应收客户对价而应向客户转让商品或提供服务的义务列示为合同负债。同一合同下的合同资产和合同负债以净额列示。

34、职工薪酬

(1) 短期薪酬的会计处理方法

本公司在职工为本公司提供服务的会计期间，将实际发生的短期薪酬确认为负债，并计入当期损益或相关资产成本。

本公司为职工缴纳的社会保险费和住房公积金，以及按规定提取的工会经费和职工教育经费，在职工为本公司提供服务的会计期间，根据规定的计提基础和计提比例计算确定相应的职工薪酬金额。

本公司发生的职工福利费，在实际发生时根据实际发生额计入当期损益或相关资产成本，其中，非货币性福利按照公允价值计量。

(2) 离职后福利的会计处理方法

设定提存计划：

公司按当地政府的相关规定为职工缴纳基本养老保险和失业保险，在职工为本公司提供服务的会计期间，按以当地规定的缴纳基数和比例计算应缴纳金额，确认为负债，并计入当期损益或相关资产成本。

(3) 辞退福利的会计处理方法

本公司向职工提供辞退福利的，在下列两者孰早日确认辞退福利产生的职工薪酬负债，并计入当期损益：公司不能单方

面撤回因解除劳动关系计划或裁减建议所提供的辞退福利时；公司确认与涉及支付辞退福利的重组相关的成本或费用时。

(4) 其他长期职工福利的会计处理方法

35、租赁负债

1. 租赁负债的确认

在租赁期开始日，本公司对除短期租赁和低价值资产租赁以外的租赁确认租赁负债。租赁负债按照尚未支付的租赁付款额的现值进行初始计量。租赁付款额包括：

- (1) 固定付款额（包括实质固定付款额），存在租赁激励的，扣除租赁激励相关金额；
- (2) 取决于指数或比率的可变租赁付款额；
- (3) 根据公司提供的担保余值预计应支付的款项；
- (4) 购买选择权的行权价格，前提是公司合理确定将行使该选择权；
- (5) 行使终止租赁选择权需支付的款项，前提是租赁期反映出公司将行使终止租赁选择权。

2. 租赁负债的计量

本公司采用租赁内含利率作为折现率，但如果无法合理确定租赁内含利率的，则采用本公司的增量借款利率作为折现率。

本公司按照固定的周期性利率计算租赁负债在租赁期内各期间的利息费用，并计入当期损益或相关资产成本。

未纳入租赁负债计量的可变租赁付款额在实际发生时计入当期损益或相关资产成本。

在租赁期开始日后，发生下列情形的，本公司重新计量租赁负债，并调整相应的使用权资产，若使用权资产的账面价值已调减至零，但租赁负债仍需进一步调减的，将差额计入当期损益：

当购买选择权、续租选择权或终止选择权的评估结果发生变化，或前述选择权的实际行权情况与原评估结果不一致的，本公司按变动后租赁付款额和修订后的折现率计算的现值重新计量租赁负债；

当实质固定付款额发生变动、担保余值预计的应付金额发生变动或用于确定租赁付款额的指数或比率发生变动，本公司按照变动后的租赁付款额和原折现率计算的现值重新计量租赁负债。但是，租赁付款额的变动源自浮动利率变动的，使用修订后的折现率计算现值。

36、预计负债

与或有事项相关的义务同时满足下列条件时，本公司将其确认为预计负债：

- (1) 该义务是本公司承担的现时义务；
- (2) 履行该义务很可能导致经济利益流出本公司；
- (3) 该义务的金额能够可靠地计量。

预计负债按履行相关现时义务所需的支出的最佳估计数进行初始计量。

确定最佳估计数时，综合考虑与或有事项有关的风险、不确定性和货币时间价值等因素。对于货币时间价值影响重大的，通过对相关未来现金流出进行折现后确定最佳估计数。

清偿预计负债所需支出全部或部分预期由第三方补偿的，补偿金额在基本确定能够收到时，作为资产单独确认，确认的补偿金额不超过预计负债的账面价值。

本公司在资产负债表日对预计负债的账面价值进行复核，有确凿证据表明该账面价值不能反映当前最佳估计数的，按照当前最佳估计数对该账面价值进行调整。

37、股份支付

本公司的股份支付是为了获取职工或其他方提供服务而授予权益工具或者承担以权益工具为基础确定的负债的交易。

本公司的股份支付分为以权益结算的股份支付和以现金结算的股份支付。

(1) 以权益结算的股份支付及权益工具

以权益结算的股份支付换取职工提供服务的，以授予职工权益工具的公允价值计量。对于授予后立即可行权的股份支付交易，在授予日按照权益工具的公允价值计入相关成本或费用，相应增加资本公积。对于授予后完成等待期内的服务或达到规定业绩条件才可行权的股份支付交易，在等待期内每个资产负债表日，本公司根据对可行权权益工具数量的最佳估计，按照授予日公允价值，将当期取得的服务计入相关成本或费用，相应增加资本公积。

在等待期内，如果取消了授予的权益工具，则本公司对取消所授予的权益性工具作为加速行权处理，将剩余等待期内应确认的金额立即计入当期损益，同时确认资本公积。但是，如果授予新的权益工具，并在新权益工具授予日认定所授予的新权益工具是用于替代被取消的权益工具的，则以与处理原权益工具条款和条件修改相同的方式，对所授予的替代权益工具进行处理。

(2) 以现金结算的股份支付及权益工具

以现金结算的股份支付，按照本公司承担的以股份或其他权益工具为基础计算确定的负债的公允价值计量。授予后立即可行权的股份支付交易，本公司在授予日按照承担负债的公允价值计入相关成本或费用，相应增加负债。对于授予后完成等待期内的服务或达到规定业绩条件才可行权的股份支付交易，在等待期内的每个资产负债表日，本公司以对可行权情况的最佳估计为基础，按照本公司承担负债的公允价值，将当期取得的服务计入相关成本或费用，并相应计入负债。在相关负债结算前的每个资产负债表日以及结算日，对负债的公允价值重新计量，其变动计入当期损益。

38、优先股、永续债等其他金融工具

39、收入

公司需遵守《深圳证券交易所行业信息披露指引第 13 号——上市公司从事非金属建材相关业务》的披露要求

1、收入确认和计量所采用的会计政策

本公司在履行了合同中的履约义务，即在客户取得相关商品或服务控制权时确认收入。取得相关商品或服务控制权，是指能够主导该商品或服务的使用并从中获得几乎全部的经济利益。

合同中包含两项或多项履约义务的，本公司在合同开始日，按照各单项履约义务所承诺商品或服务的单独售价的相对比例，将交易价格分摊至各单项履约义务。本公司按照分摊至各单项履约义务的交易价格计量收入。

交易价格是指本公司因向客户转让商品或服务而预期有权收取的对价金额，不包括代第三方收取的款项以及预期将退还给客户的款项。本公司根据合同条款，结合其以往的习惯做法确定交易价格，并在确定交易价格时，考虑可变对价、合同中存在的重大融资成分、非现金对价、应付客户对价等因素的影响。本公司以不超过在相关不确定性消除时累计已确认收入极可能不会发生重大转回的金额确定包含可变对价的交易价格。合同中存在重大融资成分的，本公司按照假定客户在取得商品或服务控制权时即以现金支付的应付金额确定交易价格，并在合同期间内采用实际利率法摊销该交易价格与合同对价之间的差额。

满足下列条件之一的，属于在某一时段内履行履约义务，否则，属于在某一时点履行履约义务：

-客户在本公司履约的同时即取得并消耗本公司履约所带来的经济利益。

-客户能够控制本公司履约过程中在建的商品。

-本公司履约过程中所产出的商品具有不可替代用途，且本公司在整个合同期内有权就累计至今已完成的履约部分收取款项。

对于在某一时段内履行的履约义务，本公司在该段时间内按照履约进度确认收入，但是，履约进度不能合理确定的除外。本公司考虑商品或服务的性质，采用产出法或投入法确定履约进度。当履约进度不能合理确定时，已经发生的成本预计能够得到补偿的，本公司按照已经发生的成本金额确认收入，直到履约进度能够合理确定为止。

对于在某一时点履行的履约义务，本公司在客户取得相关商品或服务控制权时点确认收入。在判断客户是否已取得商品

或服务控制权时，本公司考虑下列迹象：

- 本公司就该商品或服务享有现时收款权利，即客户就该商品或服务负有现时付款义务。
- 本公司已将该商品的法定所有权转移给客户，即客户已拥有该商品的法定所有权。
- 本公司已将该商品实物转移给客户，即客户已实物占有该商品。
- 本公司已将该商品所有权上的主要风险和报酬转移给客户，即客户已取得该商品所有权上的主要风险和报酬。
- 客户已接受该商品或服务。

(2) 同类业务采用不同经营模式导致收入确认会计政策存在差异的情况

经销商销售模式：产品发出并已经收款或取得索取货款依据时确认收入。

直销销售模式：产品发出并已经收款或取得索取货款依据时确认收入。

工程客户销售模式：完成交货、产品经验收合格并取得结算权利时确认收入。

40、政府补助

(1) 政府类型

政府补助，是本公司从政府无偿取得的货币性资产或非货币性资产，分为与资产相关的政府补助和与收益相关的政府补助。

与资产相关的政府补助，是指本公司取得的、用于购建或以其他方式形成长期资产的政府补助。与收益相关的政府补助，是指除与资产相关的政府补助之外的政府补助。

(2) 确认时点

政府补助在本公司能够满足其所附的条件并且能够收到时，予以确认。

(3) 会计处理

与资产相关的政府补助，冲减相关资产账面价值或确认为递延收益。确认为递延收益的，在相关资产使用寿命内按照合理、系统的方法分期计入当期损益（与本公司日常活动相关的，计入其他收益；与本公司日常活动无关的，计入营业外收入）；

与收益相关的政府补助，用于补偿本公司以后期间的相关成本费用或损失的，确认为递延收益，并在确认相关成本费用或损失的期间，计入当期损益（与本公司日常活动相关的，计入其他收益；与本公司日常活动无关的，计入营业外收入）或冲减相关成本费用或损失；用于补偿本公司已发生的相关成本费用或损失的，直接计入当期损益（与本公司日常活动相关的，计入其他收益；与本公司日常活动无关的，计入营业外收入）或冲减相关成本费用或损失。

本公司取得的政策性优惠贷款贴息，区分以下两种情况，分别进行会计处理：

1) 财政将贴息资金拨付给贷款银行，由贷款银行以政策性优惠利率向本公司提供贷款的，本公司以实际收到的借款金额作为借款的入账价值，按照借款本金和该政策性优惠利率计算相关借款费用。

2) 财政将贴息资金直接拨付给本公司的，本公司将对应的贴息冲减相关借款费用。

41、递延所得税资产/递延所得税负债

所得税包括当期所得税和递延所得税。除因企业合并和直接计入所有者权益(包括其他综合收益)的交易或者事项产生的所得税外，本公司将当期所得税和递延所得税计入当期损益。

递延所得税资产和递延所得税负债根据资产和负债的计税基础与其账面价值的差额(暂时性差异)计算确认。

对于可抵扣暂时性差异确认递延所得税资产，以未来期间很可能取得的用来抵扣可抵扣暂时性差异的应纳税所得额为限。对于能够结转以后年度的可抵扣亏损和税款抵减，以很可能获得用来抵扣可抵扣亏损和税款抵减的未来应纳税所得额为限，确认相应的递延所得税资产。

对于应纳税暂时性差异，除特殊情况外，确认递延所得税负债。

不确认递延所得税资产或递延所得税负债的特殊情况包括：

- 商誉的初始确认；
- 既不是企业合并、发生时也不影响会计利润和应纳税所得额(或可抵扣亏损)的交易或事项。

对与子公司、联营企业及合营企业投资相关的应纳税暂时性差异，确认递延所得税负债，除非本公司能够控制该暂时性差异转回的时间且该暂时性差异在可预见的未来很可能不会转回。对与子公司、联营企业及合营企业投资相关的可抵扣暂时性差异，当该暂时性差异在可预见的未来很可能转回且未来很可能获得用来抵扣可抵扣暂时性差异的应纳税所得额时，确认递延所得税资产。

资产负债表日，对于递延所得税资产和递延所得税负债，根据税法规定，按照预期收回相关资产或清偿相关负债期间的适用税率计量。

资产负债表日，本公司对递延所得税资产的账面价值进行复核。如果未来期间很可能无法获得足够的应纳税所得额用以抵扣递延所得税资产的利益，则减记递延所得税资产的账面价值。在很可能获得足够的应纳税所得额时，减记的金额予以转回。

当拥有以净额结算的法定权利，且意图以净额结算或取得资产、清偿负债同时进行，当期所得税资产及当期所得税负债以抵销后的净额列报。

资产负债表日，递延所得税资产及递延所得税负债在同时满足以下条件时以抵销后的净额列示：

- 纳税主体拥有以净额结算当期所得税资产及当期所得税负债的法定权利；
- 递延所得税资产及递延所得税负债是与同一税收征管部门对同一纳税主体征收的所得税相关或者是对不同的纳税主体相关，但在未来每一具有重要性的递延所得税资产及负债转回的期间内，涉及的纳税主体意图以净额结算当期所得税资产和负债或是同时取得资产、清偿负债。

42、租赁

(1) 经营租赁的会计处理方法

自2021年1月1日起的会计政策

租赁，是指在一定期间内，出租人将资产的使用权让与承租人以获取对价的合同。在合同开始日，本公司评估合同是否为租赁或者包含租赁。如果合同中一方让渡了在一定期间内控制一项或多项已识别资产使用的权利以换取对价，则该合同为租赁或者包含租赁。

合同中同时包含多项单独租赁的，本公司将合同予以分拆，并分别各项单独租赁进行会计处理。合同中同时包含租赁和非租赁部分的，承租人和出租人将租赁和非租赁部分进行分拆。

1. 本公司作为承租人

(1) 使用权资产

在租赁期开始日，本公司对除短期租赁和低价值资产租赁以外的租赁确认使用权资产。使用权资产按照成本进行初始计量。该成本包括：

- 1) 租赁负债的初始计量金额；
- 2) 在租赁期开始日或之前支付的租赁付款额，存在租赁激励的，扣除已享受的租赁激励相关金额；
- 3) 本公司发生的初始直接费用；
- 4) 本公司为拆卸及移除租赁资产、复原租赁资产所在场地或将租赁资产恢复至租赁条款约定状态预计将发生的成本，但不包括属于为生产存货而发生的成本。

本公司后续采用直线法对使用权资产计提折旧。对能够合理确定租赁期届满时取得租赁资产所有权的，本公司在租赁资产剩余使用寿命内计提折旧；否则，租赁资产在租赁期与租赁资产剩余使用寿命两者孰短的期间内计提折旧。

本公司按照本附注会计政策“长期资产减值”所述原则来确定使用权资产是否已发生减值，并对已识别的减值损失进行会计处理。

(2) 租赁负债

1) 租赁负债的确认

在租赁期开始日，本公司对除短期租赁和低价值资产租赁以外的租赁确认租赁负债。租赁负债按照尚未支付的租赁付款

额的现值进行初始计量。租赁付款额包括：

- 固定付款额（包括实质固定付款额），存在租赁激励的，扣除租赁激励相关金额；
- 取决于指数或比率的可变租赁付款额；
- 根据公司提供的担保余值预计应支付的款项；
- 购买选择权的行权价格，前提是公司合理确定将行使该选择权；
- 行使终止租赁选择权需支付的款项，前提是租赁期反映出公司将行使终止租赁选择权。

2) 租赁负债的计量

本公司采用租赁内含利率作为折现率，但如果无法合理确定租赁内含利率的，则采用本公司的增量借款利率作为折现率。本公司按照固定的周期性利率计算租赁负债在租赁期内各期间的利息费用，并计入当期损益或相关资产成本。

未纳入租赁负债计量的可变租赁付款额在实际发生时计入当期损益或相关资产成本。

在租赁期开始日后，发生下列情形的，本公司重新计量租赁负债，并调整相应的使用权资产，若使用权资产的账面价值已调减至零，但租赁负债仍需进一步调减的，将差额计入当期损益：

- 当购买选择权、续租选择权或终止选择权的评估结果发生变化，或前述选择权的实际行权情况与原评估结果不一致的，本公司按变动后租赁付款额和修订后的折现率计算的现值重新计量租赁负债；
- 当实质固定付款额发生变动、担保余值预计的应付金额发生变动或用于确定租赁付款额的指数或比率发生变动，本公司按照变动后的租赁付款额和原折现率计算的现值重新计量租赁负债。但是，租赁付款额的变动源自浮动利率变动的，使用修订后的折现率计算现值。

3) 短期租赁和低价值资产租赁

本公司选择对短期租赁和低价值资产租赁不确认使用权资产和租赁负债，并将相关的租赁付款额在租赁期内各个期间按照直线法计入当期损益或相关资产成本。短期租赁，是指在租赁期开始日，租赁期不超过12个月且不包含购买选择权的租赁。低价值资产租赁，是指单项租赁资产为全新资产时价值较低的租赁。公司转租或预期转租租赁资产的，原租赁不属于低价值资产租赁。

4) 租赁变更

租赁发生变更且同时符合下列条件的，公司将该租赁变更作为一项单独租赁进行会计处理：

- 该租赁变更通过增加一项或多项租赁资产的使用权而扩大了租赁范围；
- 增加的对价与租赁范围扩大部分的单独价格按该合同情况调整后的金额相当。

租赁变更未作为一项单独租赁进行会计处理的，在租赁变更生效日，公司重新分摊变更后合同的对价，重新确定租赁期，并按照变更后租赁付款额和修订后的折现率计算的现值重新计量租赁负债。

租赁变更导致租赁范围缩小或租赁期缩短的，本公司相应调减使用权资产的账面价值，并将部分终止或完全终止租赁的相关利得或损失计入当期损益。其他租赁变更导致租赁负债重新计量的，本公司相应调整使用权资产的账面价值。

2. 本公司作为出租人

经营租赁的租赁收款额在租赁期内各个期间按照直线法确认为租金收入。本公司将发生的与经营租赁有关的初始直接费用予以资本化，在租赁期内按照与租金收入确认相同的基础分摊计入当期损益。未计入租赁收款额的可变租赁付款额在实际发生时计入当期损益。经营租赁发生变更的，公司自变更生效日起将其作为一项新租赁进行会计处理，与变更前租赁有关的预收或应收租赁收款额视为新租赁的收款额。

(2) 融资租赁的会计处理方法

1. 融资租入资产：公司在承租开始日，将租赁资产公允价值与最低租赁付款额现值两者中较低者作为租入资产的入账价值，将最低租赁付款额作为长期应付款的入账价值，其差额作为未确认的融资费用。公司采用实际利率法对未确认的融资费用，在资产租赁期间内摊销，计入财务费用。公司发生的初始直接费用，计入租入资产价值。

2. 融资租出资产：公司在租赁开始日，将应收融资租赁款，未担保余值之和与其现值的差额确认为未实现融资收益，在将来收到租金的各期间内确认为租赁收入。公司发生的与出租交易相关的初始直接费用，计入应收融资租赁款的初始计量中，

并减少租赁期内确认的收益金额。

43、其他重要的会计政策和会计估计

不适用。

44、重要会计政策和会计估计变更

(1) 重要会计政策变更

适用 不适用

会计政策变更的内容和原因	审批程序	备注
2018年12月7日，财政部发布了《关于修订印发<企业会计准则21号——租赁>的通知》(财会[2018]35号，以下简称“新租赁准则”)，要求在境内外同时上市的企业以及在境外上市并采用国际财务报告准则或企业会计准则编制财务报表的企业，自2019年1月1日起施行；其他执行企业会计准则的企业自2021年1月1日起施行。公司根据上述会计准则的修订及执行期限要求，公司对会计政策相关内容进行调整，并从2021年1月1日起开始执行。	公司于2021年4月27日召开了第四届董事会第二十次会议和第四届监事会第二十次会议审议通过。	公司自2021年1月1日起按新租赁准则要求进行财务报表披露，不追溯调整可比期间信息，只调整首次执行本准则当年年初财务报表相关项目金额。

(2) 重要会计估计变更

适用 不适用

(3) 2021年起首次执行新租赁准则调整首次执行当年年初财务报表相关项目情况

适用

是否需要调整年初资产负债表科目

是 否

合并资产负债表

单位：元

项目	2020年12月31日	2021年01月01日	调整数
流动资产：			
货币资金	843,338,416.75	843,338,416.75	
结算备付金	0.00		
拆出资金	0.00		

交易性金融资产	0.00		
衍生金融资产	0.00		
应收票据	351,691,568.07	351,691,568.07	
应收账款	3,024,057,191.42	3,024,057,191.42	
应收款项融资	15,943,956.12	15,943,956.12	
预付款项	100,622,109.06	97,701,363.10	-2,920,745.96
应收保费	0.00		
应收分保账款	0.00		
应收分保合同准备金	0.00		
其他应收款	216,901,831.30	216,901,831.30	
其中：应收利息	0.00		
应收股利	0.00		
买入返售金融资产	0.00		
存货	860,108,041.89	860,108,041.89	
合同资产	0.00		
持有待售资产	0.00		
一年内到期的非流动资产	0.00		
其他流动资产	114,337,049.00	114,337,049.00	
流动资产合计	5,527,000,163.61	5,527,000,163.61	
非流动资产：			
发放贷款和垫款	0.00		
债权投资	0.00		
其他债权投资	0.00		
长期应收款	0.00		
长期股权投资	0.00		
其他权益工具投资	0.00		
其他非流动金融资产	79,549,578.57	79,549,578.57	
投资性房地产	11,346,690.14	11,346,690.14	
固定资产	1,628,585,014.94	1,628,585,014.94	
在建工程	201,385,757.63	201,385,757.63	
生产性生物资产	0.00		
油气资产	0.00		
使用权资产	0.00	26,177,911.49	26,177,911.49

无形资产	775,210,793.50	775,210,793.50	
开发支出	0.00	0.00	
商誉	521,370,170.16	521,370,170.16	
长期待摊费用	2,878,018.48	2,878,018.48	
递延所得税资产	35,370,285.54	35,370,285.54	
其他非流动资产	183,496,713.64	183,496,713.64	
非流动资产合计	3,439,193,022.60	3,439,193,022.60	
资产总计	8,966,193,186.21	8,966,193,186.21	
流动负债：			
短期借款	1,262,065,956.49	1,262,065,956.49	
向中央银行借款	0.00		
拆入资金	0.00		
交易性金融负债	0.00		
衍生金融负债	0.00		
应付票据	1,544,645,646.46	1,544,645,646.46	
应付账款	578,709,631.57	578,709,631.57	
预收款项	0.00	0.00	
合同负债	193,852,224.81	193,852,224.81	
卖出回购金融资产款	0.00		
吸收存款及同业存放	0.00		
代理买卖证券款	0.00		
代理承销证券款	0.00		
应付职工薪酬	59,388,244.82	59,388,244.82	
应交税费	43,333,611.70	43,333,611.70	
其他应付款	304,972,926.07	304,972,926.07	
其中：应付利息	2,272,896.03	2,272,896.03	
应付股利	195,228.97	195,228.97	
应付手续费及佣金	0.00		
应付分保账款	0.00		
持有待售负债	0.00		
一年内到期的非流动 负债	167,621,049.62	167,621,049.62	
其他流动负债	26,224,209.25	26,224,209.25	
流动负债合计	4,180,813,500.79	4,180,813,500.79	

非流动负债：			
保险合同准备金	0.00		
长期借款	409,154,056.62	409,154,056.62	
应付债券	0.00		
其中：优先股	0.00		
永续债	0.00		
租赁负债	0.00	23,257,165.53	23,257,165.53
长期应付款	29,979,061.26	29,979,061.26	
长期应付职工薪酬	0.00		
预计负债	0.00		
递延收益	23,105,621.73	23,105,621.73	
递延所得税负债	73,933,433.21	73,933,433.21	
其他非流动负债	0.00		
非流动负债合计	536,172,172.82	536,172,172.82	
负债合计	4,716,985,673.61	4,716,985,673.61	
所有者权益：			
股本	388,905,564.00	388,905,564.00	
其他权益工具	0.00		
其中：优先股	0.00		
永续债	0.00		
资本公积	2,328,545,570.76	2,328,545,570.76	
减：库存股	92,646,636.69	92,646,636.69	
其他综合收益	0.00		
专项储备	0.00		
盈余公积	63,985,971.26	63,985,971.26	
一般风险准备	0.00		
未分配利润	1,568,756,338.51	1,568,756,338.51	
归属于母公司所有者权益合计	4,257,546,807.84	4,257,546,807.84	
少数股东权益	-8,339,295.24	-8,339,295.24	
所有者权益合计	4,249,207,512.60	4,249,207,512.60	
负债和所有者权益总计	8,966,193,186.21	8,966,193,186.21	

调整情况说明

本公司自 2021年1月1日起执行新租赁准则，根据首次执行新租赁准则的影响数，调整首次执行当年年初财务报表相关项目金额。

项目	2020年12月31日	2021年1月1日	调整数
使用权资产（元）		26,177,911.49	26,177,911.49
租赁负债（元）		23,257,165.53	23,257,165.53
预付款项	100,622,109.06	97,701,363.10	-2,920,745.96

母公司资产负债表

单位：元

项目	2020年12月31日	2021年01月01日	调整数
流动资产：			
货币资金	41,501,386.88	41,501,386.88	
交易性金融资产	0.00		
衍生金融资产	0.00		
应收票据	8,622,479.09	8,622,479.09	
应收账款	89,066,060.69	89,066,060.69	
应收款项融资	0.00		
预付款项	3,171,252.46	3,171,252.46	
其他应收款	273,212,961.41	273,212,961.41	
其中：应收利息	0.00		
应收股利	0.00		
存货	136,774,450.78	136,774,450.78	
合同资产	0.00		
持有待售资产	0.00		
一年内到期的非流动资产	0.00		
其他流动资产	18,272,586.33	18,272,586.33	
流动资产合计	570,621,177.64	570,621,177.64	
非流动资产：			
债权投资	0.00		
其他债权投资	0.00		
长期应收款	0.00		
长期股权投资	2,384,175,541.80	2,384,175,541.80	
其他权益工具投资	0.00		
其他非流动金融资产	77,040,000.00	77,040,000.00	
投资性房地产	1,900,842.66	1,900,842.66	
固定资产	120,945,124.09	120,945,124.09	

在建工程	12,741,413.00	12,741,413.00	
生产性生物资产	0.00		
油气资产	0.00		
使用权资产	0.00		
无形资产	35,698,907.94	35,698,907.94	
开发支出	0.00		
商誉	0.00		
长期待摊费用	67,365.74	67,365.74	
递延所得税资产	3,460,829.75	3,460,829.75	
其他非流动资产	0.00		
非流动资产合计	2,636,030,024.98	2,636,030,024.98	
资产总计	3,206,651,202.62	3,206,651,202.62	
流动负债：			
短期借款	50,000,000.00	50,000,000.00	
交易性金融负债	0.00		
衍生金融负债	0.00		
应付票据	29,976,708.00	29,976,708.00	
应付账款	48,036,532.79	48,036,532.79	
预收款项	0.00		
合同负债	17,483,455.04	17,483,455.04	
应付职工薪酬	13,214,931.18	13,214,931.18	
应交税费	875,425.87	875,425.87	
其他应付款	84,271,731.39	84,271,731.39	
其中：应付利息	0.00		
应付股利	195,228.97	195,228.97	
持有待售负债	0.00		
一年内到期的非流动 负债	0.00		
其他流动负债	2,272,849.16	2,272,849.16	
流动负债合计	246,131,633.43	246,131,633.43	
非流动负债：			
长期借款	0.00		
应付债券	0.00		
其中：优先股	0.00		

永续债	0.00		
租赁负债	0.00		
长期应付款	0.00		
长期应付职工薪酬	0.00		
预计负债	0.00		
递延收益	2,030,000.00	2,030,000.00	
递延所得税负债	306,000.00	306,000.00	
其他非流动负债	0.00		
非流动负债合计	2,336,000.00	2,336,000.00	
负债合计	248,467,633.43	248,467,633.43	
所有者权益：			
股本	388,905,564.00	388,905,564.00	
其他权益工具	0.00		
其中：优先股	0.00		
永续债	0.00		
资本公积	2,332,003,119.83	2,332,003,119.83	
减：库存股	92,646,636.69	92,646,636.69	
其他综合收益	0.00		
专项储备	0.00		
盈余公积	61,194,234.78	61,194,234.78	
未分配利润	268,727,287.27	268,727,287.27	
所有者权益合计	2,958,183,569.19	2,958,183,569.19	
负债和所有者权益总计	3,206,651,202.62	3,206,651,202.62	

调整情况说明

(4) 2021 年起首次执行新租赁准则追溯调整前期比较数据说明

适用 不适用

45、其他

(1) 分部报告

本公司以内部组织结构、管理要求、内部报告制度为依据确定经营分部，以经营分部为基础确定报告分部并披露分部信息。

经营分部是指本公司内同时满足下列条件的组成部分：（1）该组成部分能够在日常活动中产生收入、发生费用；（2）本公司管理层能够定期评价该组成部分的经营成果，以决定向其配置资源、评价其业绩；（3）本公司能够取得该组成部分的财务状况、经营成果和现金流量等有关会计信息。两个或多个经营分部具有相似的经济特征，并且满足一定条件的，则可合并为一个经营分部。

六、税项

1、主要税种及税率

税种	计税依据	税率
增值税	按税法规定计算的销售货物和应税劳务收入为基础计算销项税额,在扣除当期允许抵扣的进项税额后,差额部分为应交增值税。	13%
城市维护建设税	应纳增值税额	7%、5%
企业所得税	按应纳税所得额计缴	9%、15%、25%

存在不同企业所得税税率纳税主体的,披露情况说明

纳税主体名称	所得税税率
帝欧家居股份有限公司	15.00%
成都亚克力板业有限公司	15.00%
四川帝亚尔特建设工程有限公司	25.00%
重庆帝王洁具有限公司	25.00%
四川帝欧家居有限公司	25.00%
佛山欧神诺陶瓷有限公司	15%
景德镇欧神诺陶瓷有限公司	15%
佛山欧神诺云商科技有限公司	15%
广西欧神诺陶瓷有限公司	9%
上海欧神诺陶瓷有限公司	25%
四川欧神诺陶瓷有限公司	25%
杭州欧神诺云商科技有限公司	25%
沈阳欧神诺陶瓷有限公司	25%
成都欧神诺云商有限公司	25%
山东欧神诺陶瓷有限公司	25%
云南欧神诺建材有限责任公司	25%
陕西欧神诺建材有限公司	25%

2、税收优惠

(1) 增值税优惠

根据财政部、国家税务总局《关于促进残疾人就业增值税优惠政策的通知》(财税[2016]52号)和国家税务总局《促进残疾人就业增值税优惠政策管理办》(国家税务总局公告2016年第33号)文,对安置残疾人的单位,实行由税务机关按单位

实际安置残疾人的人数，限额即征即退增值税的办法。

(2) 企业所得税优惠

1) 根据《关于深入实施西部大开发战略有关税收政策问题的通知》(财税[2011]58号)、《关于深入实施西部大开发战略有关企业所得税问题的公告》(国家税务总局2012年第12号公告)等文件规定，公司及亚克力板业享受西部大开发企业所得税优惠政策，2021年度按15%税率计缴企业所得税。

2) 根据《中华人民共和国企业所得税法》(中华人民共和国主席令[2007]63号)等文件规定，欧神诺持有证书编号为GR202044000671高新技术企业证书，2020年1月1日至2022年12月31日享受企业所得税税率为15%的税收优惠政策；

景德镇欧神诺持有证书编号为GR201836000740高新技术企业证书，2018年1月1日至2020年12月31日享受企业所得税税率为15%的税收优惠政策；云商科技持有证书编号为GR201844004601高新技术企业证书，2018年1月1日至2020年12月31日享受企业所得税税率为15%的税收优惠政策。景德镇欧神诺和欧神诺云商已申报高新技术企业认定，本报告期按所得税率15%计算预交所得税。

3) 根据《关于新办工业企业有关税收优惠政策问题的通知》(文件桂国税函〔2014〕56号)等文件规定，从2013年1月1日起，在广西投资新办的法人工业企业，从其取得第一笔主营业务收入所属纳税年度起，给予5年免征地方分享部分的企业所得税优惠；在国家级贫困县新办符合国家鼓励类条件的法人工业企业，从取得第一笔主营业务收入所属纳税年度起，给予免征5年、减半征收5年地方分享部分的企业所得税优惠。广西欧神诺2021年度按9%税率计缴企业所得税。

4) 根据《中华人民共和国企业所得税法》以及《中华人民共和国企业所得税法实施条例》的规定，在按照支付给残疾职工工资据实扣除的基础上，按照支付给残疾职工工资的100%加计扣除。2021年度，享受该加计扣除的公司包含：公司、亚克力板业、佛山欧神诺、景德镇欧神诺、广西欧神诺。

3、其他

七、合并财务报表项目注释

1、货币资金

单位：元

项目	期末余额	期初余额
库存现金	196,290.61	306,629.98
银行存款	383,983,018.63	548,540,720.05
其他货币资金	280,093,507.91	294,491,066.72
合计	664,272,817.15	843,338,416.75
因抵押、质押或冻结等对使用有限制的款项总额	280,093,470.86	294,491,066.72

其他说明

公司其他货币资金流动性受限制，在编制现金流量表时已作为现金及现金等价物的扣减项被剔除，明细如下：1、银行承兑汇票保证金260,761,059.60元；2、借款保证金7,689,103.79元；3、其他保证金11,643,307.47元。

2、交易性金融资产

单位：元

项目	期末余额	期初余额
----	------	------

其中：		
其中：		

其他说明：

3、衍生金融资产

单位：元

项目	期末余额	期初余额
----	------	------

其他说明：

4、应收票据

(1) 应收票据分类列示

单位：元

项目	期末余额	期初余额
商业承兑票据	359,591,901.85	351,691,568.07
合计	359,591,901.85	351,691,568.07

单位：元

类别	期末余额					期初余额				
	账面余额		坏账准备		账面价值	账面余额		坏账准备		账面价值
	金额	比例	金额	计提比例		金额	比例	金额	计提比例	
其中：										
按组合计提坏账准备的应收票据	363,224,143.27	100.00%	3,632,241.42	1.00%	359,591,901.85	355,244,008.15	100.00%	3,552,440.08	1.00%	351,691,568.07
其中：										
商业承兑汇票	363,224,143.27	100.00%	3,632,241.42	1.00%	359,591,901.85	355,244,008.15	100.00%	3,552,440.08	1.00%	351,691,568.07
合计	363,224,143.27	100.00%	3,632,241.42	1.00%	359,591,901.85	355,244,008.15	100.00%	3,552,440.08	1.00%	351,691,568.07

按单项计提坏账准备：

单位：元

名称	期末余额			
	账面余额	坏账准备	计提比例	计提理由

按组合计提坏账准备：商业承兑汇票

单位：元

名称	期末余额		
	账面余额	坏账准备	计提比例
商业承兑汇票	363,224,143.27	3,632,241.42	1.00%
合计	363,224,143.27	3,632,241.42	--

确定该组合依据的说明：

按组合计提坏账准备：

单位：元

名称	期末余额		
	账面余额	坏账准备	计提比例

确定该组合依据的说明：

如是按照预期信用损失一般模型计提应收票据坏账准备，请参照其他应收款的披露方式披露坏账准备的相关信息：

 适用 不适用**(2) 本期计提、收回或转回的坏账准备情况**

本期计提坏账准备情况：

单位：元

类别	期初余额	本期变动金额				期末余额
		计提	收回或转回	核销	其他	
商业承兑汇票	3,552,440.08	79,801.34	0.00	0.00		3,632,241.42
合计	3,552,440.08	79,801.34	0.00	0.00	0.00	3,632,241.42

其中本期坏账准备收回或转回金额重要的：

 适用 不适用**(3) 期末公司已质押的应收票据**

单位：元

项目	期末已质押金额
商业承兑票据	113,892,239.28
合计	113,892,239.28

(4) 期末公司已背书或贴现且在资产负债表日尚未到期的应收票据

单位：元

项目	期末终止确认金额	期末未终止确认金额
商业承兑票据		179,731,722.64

合计		179,731,722.64
----	--	----------------

(5) 期末公司因出票人未履约而将其转应收账款的票据

单位：元

项目	期末转应收账款金额
商业承兑票据	32,757,429.71
合计	32,757,429.71

其他说明

(6) 本期实际核销的应收票据情况

单位：元

项目	核销金额
----	------

其中重要的应收票据核销情况：

单位：元

单位名称	应收票据性质	核销金额	核销原因	履行的核销程序	款项是否由关联交易产生
------	--------	------	------	---------	-------------

应收票据核销说明：

5、应收账款

(1) 应收账款分类披露

单位：元

类别	期末余额					期初余额				
	账面余额		坏账准备		账面价值	账面余额		坏账准备		账面价值
	金额	比例	金额	计提比例		金额	比例	金额	计提比例	
按单项计提坏账准备的应收账款	1,956,401.84	0.05%	1,956,401.84	100.00%	0.00	1,947,827.64	0.06%	1,947,827.64	100.00%	0.00
其中：										
单项金额不重大但单独计提坏账准备的应收账款	1,956,401.84	0.05%	1,956,401.84	100.00%	0.00	1,947,827.64	0.06%	1,947,827.64	100.00%	0.00
按组合计提坏账准备的应收账款	3,717,315,623.09	99.95%	206,028,749.65	5.54%	3,511,286,873.44	3,206,857,328.21	99.94%	182,800,136.79	5.70%	3,024,057,191.42
其中：										

账龄组合	3,717,315,623.09	99.95%	206,028,749.65	5.54%	3,511,286,873.44	3,206,857,328.21	99.94%	182,800,136.79	5.70%	3,024,057,191.42
合计	3,719,272,024.93	100.00%	207,985,151.49	5.59%	3,511,286,873.44	3,208,805,155.85	100.00%	184,747,964.43	5.76%	3,024,057,191.42

按单项计提坏账准备：单项金额不重大但单独计提坏账准备的应收账款

单位：元

名称	期末余额			
	账面余额	坏账准备	计提比例	计提理由
第一名	1,708,908.85	1,708,908.85	100.00%	预计无法收回
第二名	224,531.30	224,531.30	100.00%	预计无法收回
第三名	22,308.06	22,308.06	100.00%	预计无法收回
第四名	653.63	653.63	100.00%	预计无法收回

按单项计提坏账准备：

单位：元

名称	期末余额			
	账面余额	坏账准备	计提比例	计提理由

按组合计提坏账准备：账龄组合按账龄分析法计提坏账准备的应收账款

单位：元

名称	期末余额		
	账面余额	坏账准备	计提比例
1 年以内	3,522,305,347.73	176,116,218.98	5.00%
1 至 2 年	164,788,154.68	16,478,815.48	10.00%
2 至 3 年	15,563,649.08	4,669,094.72	30.00%
3 至 4 年	11,787,702.34	5,893,851.20	50.00%
4 年以上	2,870,769.26	2,870,769.26	100.00%
合计	3,717,315,623.09	206,028,749.65	--

确定该组合依据的说明：

按组合计提坏账准备：

单位：元

名称	期末余额		
	账面余额	坏账准备	计提比例

确定该组合依据的说明：

如是按照预期信用损失一般模型计提应收账款坏账准备，请参照其他应收款的披露方式披露坏账准备的相关信息：

 适用 不适用

按账龄披露

单位：元

账龄	期末余额
1 年以内（含 1 年）	3,522,305,347.73
1 至 2 年	164,788,154.68
2 至 3 年	15,563,649.08
3 年以上	16,614,873.44
3 至 4 年	11,787,702.34
4 至 5 年	3,987,890.00
5 年以上	839,281.10
合计	3,719,272,024.93

公司需遵守《深圳证券交易所行业信息披露指引第 13 号——上市公司从事非金属建材相关业务》的披露要求

(2) 本期计提、收回或转回的坏账准备情况

本期计提坏账准备情况：

单位：元

类别	期初余额	本期变动金额				期末余额
		计提	收回或转回	核销	其他	
按单项计提坏账准备	1,947,827.64	8,574.20				1,956,401.84
按组合计提坏账准备	182,800,136.79	23,380,316.85		19,530.56	132,173.43	206,028,749.65
合计	184,747,964.43	23,388,891.05	0.00	19,530.56	132,173.43	207,985,151.49

其中本期坏账准备收回或转回金额重要的：

单位：元

单位名称	收回或转回金额	收回方式

(3) 本期实际核销的应收账款情况

单位：元

项目	核销金额
实际核销的应收账款	19,530.56

其中重要的应收账款核销情况：

单位：元

单位名称	应收账款性质	核销金额	核销原因	履行的核销程序	款项是否由关联交易产生

应收账款核销说明:

(4) 按欠款方归集的期末余额前五名的应收账款情况

单位: 元

单位名称	应收账款期末余额	占应收账款期末余额合计数的比例	坏账准备期末余额
第一名	998,370,274.27	26.84%	50,899,245.25
第二名	716,481,912.89	19.26%	36,506,190.76
第三名	55,552,274.38	1.49%	2,777,613.72
第四名	48,700,182.41	1.31%	3,250,848.71
第五名	41,572,470.70	1.12%	2,078,623.54
合计	1,860,677,114.65	50.02%	

(5) 因金融资产转移而终止确认的应收账款

(6) 转移应收账款且继续涉入形成的资产、负债金额

其他说明:

6、应收款项融资

单位: 元

项目	期末余额	期初余额
银行承兑汇票	2,732,344.93	15,943,956.12
合计	2,732,344.93	15,943,956.12

应收款项融资本期增减变动及公允价值变动情况

√ 适用 □ 不适用

项目	年初余额	本期新增	本期终止确认	期末余额	累计在其他综合收益中确认的损失准备
银行承兑汇票	15,943,956.12	10,162,611.85	23,374,223.04	2,732,344.93	

如是按照预期信用损失一般模型计提应收款项融资减值准备, 请参照其他应收款的披露方式披露减值准备的相关信息:

□ 适用 √ 不适用

其他说明:

期末公司已背书或贴现且在资产负债表日尚未到期的应收票据:

项目	期末终止确认金额	期末未终止确认金额
银行承兑汇票	4,470,266.92	

7、预付款项

(1) 预付款项按账龄列示

单位：元

账龄	期末余额		期初余额	
	金额	比例	金额	比例
1 年以内	120,820,502.02	94.33%	82,811,018.28	84.76%
1 至 2 年	3,919,878.40	3.06%	14,890,344.82	15.24%
2 至 3 年	3,342,653.59	2.61%		
3 年以上	0.00	0.00%		
合计	128,083,034.01	--	97,701,363.10	--

账龄超过 1 年且金额重要的预付款项未及时结算原因的说明：

(2) 按预付对象归集的期末余额前五名的预付款情况

按预付对象集中度归集的期末余额前五名预付款项汇总金额 36,006,553.00 元，占预付款项期末余额合计数的比例 28.11%。

其他说明：

8、其他应收款

单位：元

项目	期末余额	期初余额
应收利息	5,019,678.08	
应收股利	0.00	
其他应收款	462,515,000.08	216,901,831.30
合计	467,534,678.16	216,901,831.30

(1) 应收利息

1) 应收利息分类

单位：元

项目	期末余额	期初余额
定期存款	5,019,678.08	
合计	5,019,678.08	

2) 重要逾期利息

单位：元

借款单位	期末余额	逾期时间	逾期原因	是否发生减值及其判断依据
------	------	------	------	--------------

其他说明：

3) 坏账准备计提情况

适用 不适用

(2) 应收股利

1) 应收股利分类

单位：元

项目(或被投资单位)	期末余额	期初余额
合计	0.00	

2) 重要的账龄超过 1 年的应收股利

单位：元

项目(或被投资单位)	期末余额	账龄	未收回的原因	是否发生减值及其判断依据
------------	------	----	--------	--------------

3) 坏账准备计提情况

适用 不适用

其他说明：

(3) 其他应收款

1) 其他应收款按款项性质分类情况

单位：元

款项性质	期末账面余额	期初账面余额
备用金	14,966,010.55	7,202,403.44
保证金	447,082,332.08	205,967,637.56
其他	30,725,359.53	20,059,513.43
合计	492,773,702.16	233,229,554.43

2) 坏账准备计提情况

单位：元

坏账准备	第一阶段	第二阶段	第三阶段	合计
	未来 12 个月预期信用损失	整个存续期预期信用损失(未发生信用减值)	整个存续期预期信用损失(已发生信用减值)	
2021 年 1 月 1 日余额			16,327,723.13	16,327,723.13
2021 年 1 月 1 日余额 在本期	---	---	---	---
本期计提			13,980,244.42	13,980,244.42
其他变动			49,265.47	49,265.47
2021 年 6 月 30 日余额			30,258,702.08	30,258,702.08

损失准备本期变动金额重大的账面余额变动情况

适用 不适用

按账龄披露

单位：元

账龄	期末余额
1 年以内（含 1 年）	427,971,115.43
1 至 2 年	56,891,838.09
2 至 3 年	3,957,049.92
3 年以上	3,953,698.72
3 至 4 年	2,017,846.96
4 至 5 年	648,246.57
5 年以上	1,287,605.19
合计	492,773,702.16

3) 本期计提、收回或转回的坏账准备情况

本期计提坏账准备情况：

单位：元

类别	期初余额	本期变动金额				期末余额
		计提	收回或转回	核销	其他	
其他应收款坏账准备	16,327,723.13	13,980,244.42	0.00	0.00	49,265.47	30,258,702.08
合计	16,327,723.13	13,980,244.42	0.00	0.00	49,265.47	30,258,702.08

其中本期坏账准备转回或收回金额重要的：

单位：元

单位名称	转回或收回金额	收回方式

4) 本期实际核销的其他应收款情况

单位：元

项目	核销金额
----	------

其中重要的其他应收款核销情况：

单位：元

单位名称	其他应收款性质	核销金额	核销原因	履行的核销程序	款项是否由关联交易产生
------	---------	------	------	---------	-------------

其他应收款核销说明：

5) 按欠款方归集的期末余额前五名的其他应收款情况

单位：元

单位名称	款项的性质	期末余额	账龄	占其他应收款期末余额合计数的比例	坏账准备期末余额
第一名	保证金	150,200,000.00	一年以内	30.48%	7,510,000.00
第二名	保证金	150,120,000.00	0-2 年	30.46%	7,530,000.00
第三名	保证金	50,000,000.00	1-2 年	10.15%	5,000,000.00
第四名	保证金	30,000,000.00	一年以内	6.09%	1,500,000.00
第五名	保证金	20,000,000.00	一年以内	4.06%	1,000,000.00
合计	--	400,320,000.00	--	81.24%	22,540,000.00

6) 涉及政府补助的应收款项

单位：元

单位名称	政府补助项目名称	期末余额	期末账龄	预计收取的时间、金额及依据
------	----------	------	------	---------------

7) 因金融资产转移而终止确认的其他应收款

8) 转移其他应收款且继续涉入形成的资产、负债金额

其他说明：

9、存货

公司是否需要遵守房地产行业的披露要求

否

(1) 存货分类

单位：元

项目	期末余额			期初余额		
	账面余额	存货跌价准备 或合同履约成 本减值准备	账面价值	账面余额	存货跌价准备 或合同履约成 本减值准备	账面价值
原材料	201,451,994.77	775,257.39	200,676,737.38	227,953,514.38	1,006,537.00	226,946,977.38
在产品	90,305,246.97	81,118.39	90,224,128.58	32,445,222.50	208,884.11	32,236,338.39
库存商品	526,764,225.07	18,588,010.85	508,176,214.22	418,591,030.74	20,238,386.36	398,352,644.38
周转材料	0.00	0.00	0.00		0.00	0.00
消耗性生物资产	0.00	0.00	0.00		0.00	0.00
合同履约成本	59,325,110.44	0.00	59,325,110.44		0.00	0.00
发出商品	14,547,541.64	32,806.30	14,514,735.34	203,499,759.92	927,678.18	202,572,081.74
合计	892,394,118.89	19,477,192.93	872,916,925.96	882,489,527.54	22,381,485.65	860,108,041.89

公司需遵守《深圳证券交易所行业信息披露指引第 13 号——上市公司从事非金属建材相关业务》的披露要求

(2) 存货跌价准备和合同履约成本减值准备

单位：元

项目	期初余额	本期增加金额		本期减少金额		期末余额
		计提	其他	转回或转销	其他	
原材料	1,006,537.00	34,322.51		265,602.12		775,257.39
在产品	208,884.11	-103,257.88		24,507.84		81,118.39
库存商品	20,238,386.36	6,876,922.05		8,527,297.56		18,588,010.85
周转材料	0.00	0.00		0.00		0.00
消耗性生物资产	0.00	0.00		0.00		0.00
合同履约成本	0.00	0.00		0.00		0.00
发出商品	927,678.18	25,114.03		919,985.91		32,806.30
合计	22,381,485.65	6,833,100.71	0.00	9,737,393.43	0.00	19,477,192.93

(3) 存货期末余额含有借款费用资本化金额的说明

(4) 合同履约成本本期摊销金额的说明

10、一年内到期的非流动资产

单位：元

项目	期末余额	期初余额
----	------	------

重要的债权投资/其他债权投资

单位：元

债权项目	期末余额				期初余额			
	面值	票面利率	实际利率	到期日	面值	票面利率	实际利率	到期日

其他说明：

11、其他流动资产

单位：元

项目	期末余额	期初余额
待抵扣进项税	59,727,725.92	110,977,051.12
预交所得税	6,519,650.79	3,359,997.88
合计	66,247,376.71	114,337,049.00

其他说明：

12、其他非流动金融资产

单位：元

项目	期末余额	期初余额
中陶投资发展有限公司	2,495,082.82	2,509,578.57
重庆玛格家居有限公司	77,999,612.18	77,040,000.00
合计	80,494,695.00	79,549,578.57

其他说明：

13、投资性房地产

(1) 采用成本计量模式的投资性房地产

√ 适用 □ 不适用

单位：元

项目	房屋、建筑物	土地使用权	在建工程	合计
----	--------	-------	------	----

一、账面原值				
1.期初余额	13,282,109.01			13,282,109.01
2.本期增加金额	4,884,250.87			4,884,250.87
（1）外购	4,884,250.87			4,884,250.87
（2）存货\固定资产\ 在建工程转入				0.00
（3）企业合并增加				0.00
3.本期减少金额	3,663,530.03			3,663,530.03
（1）处置	0.00			0.00
（2）其他转出	3,663,530.03			3,663,530.03
4.期末余额	14,502,829.85			14,502,829.85
二、累计折旧和累计 摊销				0.00
1.期初余额	1,935,418.87			1,935,418.87
2.本期增加金额	533,666.21			533,666.21
（1）计提或摊销	533,666.21			533,666.21
3.本期减少金额	1,835,194.72			1,835,194.72
（1）处置				0.00
（2）其他转出	1,835,194.72			1,835,194.72
4.期末余额	633,890.36			633,890.36
三、减值准备				
1.期初余额				
2.本期增加金额				
（1）计提				
3、本期减少金额				
（1）处置				
（2）其他转出				
4.期末余额				
四、账面价值				

1.期末账面价值	13,868,939.49			13,868,939.49
2.期初账面价值	11,346,690.14			11,346,690.14

(2) 采用公允价值计量模式的投资性房地产

□ 适用 √ 不适用

(3) 未办妥产权证书的投资性房地产情况

单位：元

项目	账面价值	未办妥产权证书原因
----	------	-----------

其他说明

14、固定资产

单位：元

项目	期末余额	期初余额
固定资产	1,869,740,696.11	1,628,534,685.47
固定资产清理	113,288.20	50,329.47
合计	1,869,853,984.31	1,628,585,014.94

(1) 固定资产情况

单位：元

项目	房屋及建筑物	机器设备	运输设备	其他设备	固定资产装修	合计
一、账面原值：						
1.期初余额	1,103,930,938.43	842,616,396.88	21,673,898.19	24,030,279.84	17,224,179.87	2,009,475,693.21
2.本期增加金额	162,637,756.44	165,417,689.76	1,693,045.49	1,107,334.52	4,161,612.01	335,017,438.22
（1）购置	4,704,204.36	54,127,307.58	1,693,045.49	1,107,334.52		61,631,891.95
（2）在建工程转入	154,270,022.05	111,290,382.18			685,933.60	266,246,337.83
（3）企业合并增加						0.00
（4）投资性房地产转为自用房地产	3,663,530.03				3,475,678.41	7,139,208.44

3.本期减少 金额	8,025,743.05	4,810,635.13	989,398.68	3,904,187.24	0.00	17,729,964.10
(1) 处置 或报废	8,025,743.05	4,810,635.13	989,398.68	3,904,187.24		17,729,964.10
						0.00
4.期末余额	1,258,542,951. 82	1,003,223,451. 51	22,377,545.00	21,233,427.12	21,385,791.88	2,326,763,167. 33
二、累计折旧						0.00
1.期初余额	192,786,011.21	157,904,079.20	7,378,208.89	11,841,883.95	11,030,824.49	380,941,007.74
2.本期增加 金额	36,716,100.54	46,810,764.47	1,963,252.12	1,683,096.16	882,927.05	88,056,140.34
(1) 计提	34,880,905.82	46,810,764.47	1,963,252.12	1,683,096.16	882,927.05	86,220,945.62
(2) 投资 性房地产转为 自用房地产	1,835,194.72					1,835,194.72
3.本期减少 金额	5,439,574.56	3,029,319.94	933,146.83	2,572,635.53	0.00	11,974,676.86
(1) 处置 或报废	5,439,574.56	3,029,319.94	933,146.83	2,572,635.53		11,974,676.86
						0.00
4.期末余额	224,062,537.19	201,685,523.73	8,408,314.18	10,952,344.58	11,913,751.54	457,022,471.22
三、减值准备						
1.期初余额						
2.本期增加 金额						
(1) 计提						
3.本期减少 金额						
(1) 处置 或报废						
4.期末余额						
四、账面价值						
1.期末账面 价值	1,034,480,414. 63	801,537,927.78	13,969,230.82	10,281,082.54	9,472,040.34	1,869,740,696. 11
2.期初账面	911,144,927.22	684,712,317.68	14,295,689.30	12,188,395.89	6,193,355.38	1,628,534,685.

价值						47
----	--	--	--	--	--	----

(2) 暂时闲置的固定资产情况

单位：元

项目	账面原值	累计折旧	减值准备	账面价值	备注
----	------	------	------	------	----

(3) 通过经营租赁租出的固定资产

单位：元

项目	期末账面价值
----	--------

(4) 未办妥产权证书的固定资产情况

单位：元

项目	账面价值	未办妥产权证书的原因
房屋及建筑物	240,616,558.11	产权证书尚在办理过程中

其他说明

(5) 固定资产清理

单位：元

项目	期末余额	期初余额
机器设备	113,288.20	50,329.47
合计	113,288.20	50,329.47

其他说明

15、在建工程

单位：元

项目	期末余额	期初余额
在建工程	63,402,284.70	201,385,757.63
合计	63,402,284.70	201,385,757.63

(1) 在建工程情况

单位：元

项目	期末余额			期初余额		
	账面余额	减值准备	账面价值	账面余额	减值准备	账面价值
广西陶瓷二期	23,158,878.39		23,158,878.39	185,805,374.24		185,805,374.24

项目						
大板线项目	18,081,663.17		18,081,663.17	1,057,147.03		1,057,147.03
重庆智能卫浴项目一期	7,927,561.65		7,927,561.65	1,354,189.80		1,354,189.80
卫浴配套产品生产线	4,878,565.61		4,878,565.61	451,503.50		451,503.50
LNG 气站	3,156,832.83		3,156,832.83			0.00
U9 软件	1,774,690.21		1,774,690.21			0.00
智慧工厂生产管理系统	1,056,486.93		1,056,486.93			0.00
景德镇成品仓	643,795.42		643,795.42			0.00
亚克力板二线制作周转台	8,704.46		8,704.46			0.00
其他	2,715,106.03		2,715,106.03	1,760,600.84		1,760,600.84
木作生产线			0.00	6,324,536.28		6,324,536.28
模压吸塑生产线			0.00	510,000.00		510,000.00
简阳展厅装修			0.00	2,078,573.28		2,078,573.28
人造石生产线			0.00	2,043,832.66		2,043,832.66
合计	63,402,284.70		63,402,284.70	201,385,757.63		201,385,757.63

(2) 重要在建工程项目本期变动情况

单位：元

项目名称	预算数	期初余额	本期增加金额	本期转入固定资产金额	本期其他减少金额	期末余额	工程累计投入占预算比例	工程进度	利息资本化累计金额	其中：本期利息资本化金额	本期利息资本化率	资金来源
重庆智能卫浴项目	160,934,100.00	1,354,189.80	6,751,302.47	177,930.62		7,927,561.65	91.00%	92.5%	955,089.43	0.00		其他
广西基地二期	801,000.00	185,805,374.24	98,673,502.59	261,319,998.44		23,158,878.39	29.73%	35.00%	1,886,025.18	0.00		其他
大板线项	318,395,300.00	1,057,147.03	20,548,339.5	3,523,823.44		18,081,663.1	6.79%	25.79%	132,651.76	132,651.76	4.50%	其他

目	00		8			7						
合计	1,280,329,400.00	188,216,711.07	125,973,144.64	265,021,752.50		49,168,103.21	--	--	2,973,766.37	132,651.76		--

(3) 本期计提在建工程减值准备情况

单位：元

项目	本期计提金额	计提原因
----	--------	------

其他说明

(4) 工程物资

单位：元

项目	期末余额			期初余额		
	账面余额	减值准备	账面价值	账面余额	减值准备	账面价值

其他说明：

16、使用权资产

单位：元

项目	房屋建筑物	合计
1.期初余额	26,177,911.49	26,177,911.49
2.本期增加金额	481,051.57	481,051.57
(1) 新增租赁	481,051.57	481,051.57
3.本期减少金额	1,563,556.34	1,563,556.34
(1) 处置	1,563,556.34	1,563,556.34
4.期末余额	25,095,406.72	25,095,406.72
二、累计折旧		0.00
1.期初余额		0.00
2.本期增加金额	4,653,042.44	4,653,042.44
(1) 计提	4,653,042.44	4,653,042.44
		0.00
3.本期减少金额	176,173.06	176,173.06
(1) 处置	176,173.06	176,173.06
		0.00
4.期末余额	4,476,869.38	4,476,869.38

三、减值准备			0.00
1.期初余额			0.00
2.本期增加金额			0.00
(1) 计提			0.00
			0.00
3.本期减少金额			0.00
(1) 处置			0.00
			0.00
4.期末余额			0.00
四、账面价值			0.00
1.期末账面价值		20,618,537.34	20,618,537.34
2.期初账面价值		26,177,911.49	26,177,911.49

其他说明：

17、无形资产

(1) 无形资产情况

单位：元

项目	土地使用权	专利权	非专利技术	商标权	软件	合计
一、账面原值						
1.期初余额	568,953,758.35	46,028,800.00		201,054,900.00	26,601,911.13	842,639,369.48
2.本期增加金额	0.00	0.00	0.00	0.00	2,289,360.03	2,289,360.03
(1) 购置	0.00	0.00		0.00	2,289,360.03	2,289,360.03
(2) 内部研发	0.00	0.00		0.00	0.00	0.00
(3) 企业合并增加	0.00	0.00		0.00	0.00	0.00
	0.00	0.00		0.00	0.00	0.00
3.本期减少金额	0.00	0.00	0.00	0.00	0.00	0.00
(1) 处置	0.00	0.00		0.00	0.00	0.00
	0.00	0.00		0.00	0.00	0.00

4.期末余额	568,953,758.35	46,028,800.00	0.00	201,054,900.00	28,891,271.16	844,928,729.51
二、累计摊销						0.00
1.期初余额	43,085,868.40	13,808,640.00		427,662.94	10,106,404.64	67,428,575.98
2.本期增加金额	6,874,830.56	2,301,439.98	0.00	0.00	2,078,755.15	11,255,025.69
(1) 计提	6,874,830.56	2,301,439.98		0.00	2,078,755.15	11,255,025.69
	0.00	0.00		0.00	0.00	0.00
3.本期减少金额	0.00	0.00	0.00	0.00	0.00	0.00
(1) 处置	0.00	0.00		0.00	0.00	0.00
	0.00	0.00		0.00	0.00	0.00
4.期末余额	49,960,698.96	16,110,079.98	0.00	427,662.94	12,185,159.79	78,683,601.67
三、减值准备						0.00
1.期初余额						0.00
2.本期增加金额						0.00
(1) 计提						0.00
						0.00
3.本期减少金额						0.00
(1) 处置						0.00
						0.00
4.期末余额						0.00
四、账面价值						0.00
1.期末账面价值	518,993,059.39	29,918,720.02	0.00	200,627,237.06	16,706,111.37	766,245,127.84
2.期初账面价值	525,867,889.95	32,220,160.00	0.00	200,627,237.06	16,495,506.49	775,210,793.50

本期末通过公司内部研发形成的无形资产占无形资产余额的比例 0.00%。

(2) 未办妥产权证书的土地使用权情况

单位：元

项目	账面价值	未办妥产权证书的原因
盛景土地	17,468,284.85	产权证书尚在办理过程中

其他说明：

18、开发支出

单位：元

项目	期初余额	本期增加金额			本期减少金额			期末余额
		内部开发支出	其他		确认为无形资产	转入当期损益		
合计								

其他说明

19、商誉

(1) 商誉账面原值

单位：元

被投资单位名称或形成商誉的事项	期初余额	本期增加		本期减少		期末余额
		企业合并形成的		处置		
佛山欧神诺陶瓷有限公司	521,370,170.16					521,370,170.16
合计	521,370,170.16	0.00	0.00	0.00	0.00	521,370,170.16

(2) 商誉减值准备

单位：元

被投资单位名称或形成商誉的事项	期初余额	本期增加		本期减少		期末余额
		计提		处置		
佛山欧神诺陶瓷有限公司	0.00					0.00
合计	0.00					0.00

商誉所在资产组或资产组组合的相关信息

公司购买欧神诺股权形成商誉521,370,170.16元。由于欧神诺主要现金流入独立于其他资产或者资产组的现金流入，该

资产组与购买日所确认的资产组组合一致，其商誉减值测试时以欧神诺相关资产及业务作为资产组进行测试。

说明商誉减值测试过程、关键参数（如预计未来现金流量现值时的预测期增长率、稳定期增长率、利润率、折现率、预测期等）及商誉减值损失的确认方法：

资产组的可收回金额按照资产组的预计未来现金流确定。资产组的构成未发生变化。未发现包含商誉的资产组的可回收金额低于其账面价值，商誉未发生减值。

商誉减值测试的影响

其他说明

20、长期待摊费用

单位：元

项目	期初余额	本期增加金额	本期摊销金额	其他减少金额	期末余额
固定资产改良支出	2,878,018.48	362,838.52	2,578,132.59		662,724.41
合计	2,878,018.48	362,838.52	2,578,132.59		662,724.41

其他说明

21、递延所得税资产/递延所得税负债

(1) 未经抵销的递延所得税资产

单位：元

项目	期末余额		期初余额	
	可抵扣暂时性差异	递延所得税资产	可抵扣暂时性差异	递延所得税资产
可抵扣亏损	1,193,611.72	298,402.93		
坏账准备	241,876,094.99	33,544,363.76	204,628,127.64	28,959,992.60
存货跌价准备	19,477,192.93	2,474,217.98	22,381,485.65	2,858,361.30
递延收益	26,541,830.74	643,253.85	23,105,621.73	467,534.15
限制性股权支付成本	39,133,301.12	5,857,985.34	20,532,658.77	3,084,397.49
合计	328,222,031.50	42,818,223.86	270,647,893.79	35,370,285.54

(2) 未经抵销的递延所得税负债

单位：元

项目	期末余额		期初余额	
	应纳税暂时性差异	递延所得税负债	应纳税暂时性差异	递延所得税负债
非同一控制企业合并资产评估增值	612,164,715.78	71,479,064.02	625,213,071.01	73,627,433.21

其他非流动金融资产 公允价值变动	2,999,612.18	449,941.83	2,040,000.00	306,000.00
合计	615,164,327.96	71,929,005.85	627,253,071.01	73,933,433.21

(3) 以抵销后净额列示的递延所得税资产或负债

单位：元

项目	递延所得税资产和负 债期末互抵金额	抵销后递延所得税资 产或负债期末余额	递延所得税资产和负 债期初互抵金额	抵销后递延所得税资 产或负债期初余额
递延所得税资产		42,818,223.86		35,370,285.54
递延所得税负债		71,929,005.85		73,933,433.21

(4) 未确认递延所得税资产明细

单位：元

项目	期末余额	期初余额
可抵扣亏损	64,004,641.10	64,004,641.10
合计	64,004,641.10	64,004,641.10

(5) 未确认递延所得税资产的可抵扣亏损将于以下年度到期

单位：元

年份	期末金额	期初金额	备注
2022 年	2,887,281.15	2,887,281.15	
2023 年	12,472,707.82	12,472,707.82	
2024 年	30,705,562.39	30,705,562.39	
2025 年	17,939,089.74	17,939,089.74	
合计	64,004,641.10	64,004,641.10	--

其他说明：

22、其他非流动资产

单位：元

项目	期末余额			期初余额		
	账面余额	减值准备	账面价值	账面余额	减值准备	账面价值
预付长期资产款	131,915,87 3.07		131,915,87 3.07	183,496,71 3.64		183,496,71 3.64
合计	131,915,87 3.07		131,915,87 3.07	183,496,71 3.64		183,496,71 3.64

其他说明：

23、短期借款

(1) 短期借款分类

单位：元

项目	期末余额	期初余额
质押借款	71,994,764.60	119,602,620.93
抵押借款	551,666,194.54	587,300,298.24
保证借款	647,645,964.02	361,188,925.23
信用借款	79,000,000.00	50,000,000.00
商业承兑汇票贴现	170,126,692.55	143,974,112.09
合计	1,520,433,615.71	1,262,065,956.49

短期借款分类的说明：

(2) 已逾期未偿还的短期借款情况

本期末已逾期未偿还的短期借款总额为元，其中重要的已逾期未偿还的短期借款情况如下：

单位：元

借款单位	期末余额	借款利率	逾期时间	逾期利率

其他说明：

24、衍生金融负债

单位：元

项目	期末余额	期初余额

其他说明：

25、应付票据

单位：元

种类	期末余额	期初余额
商业承兑汇票	857,530,705.48	1,047,187,003.44
银行承兑汇票	579,157,529.06	497,458,643.02
合计	1,436,688,234.54	1,544,645,646.46

本期末已到期未支付的应付票据总额为元。

26、应付账款

(1) 应付账款列示

单位：元

项目	期末余额	期初余额
1 年以内	740,395,771.33	555,645,839.31
1 年以上	11,804,270.13	23,063,792.26
合计	752,200,041.46	578,709,631.57

(2) 账龄超过 1 年的重要应付账款

单位：元

项目	期末余额	未偿还或结转的原因
----	------	-----------

其他说明：

27、预收款项

(1) 预收款项列示

单位：元

项目	期末余额	期初余额
合计	0.00	0.00

(2) 账龄超过 1 年的重要预收款项

单位：元

项目	期末余额	未偿还或结转的原因
----	------	-----------

其他说明：

28、合同负债

单位：元

项目	期末余额	期初余额
1 年以内	147,804,188.13	186,713,784.36
1 年以上	1,787,309.05	7,138,440.45
合计	149,591,497.18	193,852,224.81

报告期内账面价值发生重大变动的金额和原因

单位：元

项目	变动金额	变动原因
----	------	------

29、应付职工薪酬

(1) 应付职工薪酬列示

单位：元

项目	期初余额	本期增加	本期减少	期末余额
一、短期薪酬	59,226,272.99	316,963,289.03	332,179,067.93	44,010,494.09
二、离职后福利-设定提存计划	161,971.83	19,869,162.52	19,745,673.55	285,460.80
三、辞退福利				0.00
四、一年内到期的其他福利				0.00
合计	59,388,244.82	336,832,451.55	351,924,741.48	44,295,954.89

(2) 短期薪酬列示

单位：元

项目	期初余额	本期增加	本期减少	期末余额
1、工资、奖金、津贴和补贴	58,544,079.76	288,193,537.78	303,409,047.17	43,328,570.37
2、职工福利费		11,551,692.81	11,551,692.81	0.00
3、社会保险费	297,198.87	10,629,977.82	10,664,511.77	262,664.92
其中：医疗保险费	183,541.20	8,739,805.64	8,771,361.49	151,985.35
工伤保险费	89,791.70	721,855.84	720,494.78	91,152.76
生育保险费	23,865.97	1,168,316.34	1,172,655.50	19,526.81
4、住房公积金	153,751.00	4,954,018.59	4,938,702.59	169,067.00
5、工会经费和职工教育经费	231,243.36	1,634,062.03	1,615,113.59	250,191.80
6、短期带薪缺勤		0.00	0.00	0.00
合计	59,226,272.99	316,963,289.03	332,179,067.93	44,010,494.09

(3) 设定提存计划列示

单位：元

项目	期初余额	本期增加	本期减少	期末余额
1、基本养老保险	139,216.91	19,320,470.32	19,199,788.21	259,899.02
2、失业保险费	22,754.92	548,692.20	545,885.34	25,561.78
合计	161,971.83	19,869,162.52	19,745,673.55	285,460.80

其他说明：

30、应交税费

单位：元

项目	期末余额	期初余额
增值税	26,188,633.56	24,580,227.30
企业所得税	29,269,954.41	11,809,513.35
个人所得税	915,385.61	1,199,223.29
城市维护建设税	1,423,045.74	1,387,657.99
教育费附加	786,766.03	744,467.85
地方教育附加	524,510.67	496,311.91
环境保护税	306,890.26	259,032.90
房产税	1,058,097.91	1,647,359.85
土地使用税	1,497,753.06	893,516.90
印花税	386,052.61	316,300.36
合计	62,357,089.86	43,333,611.70

其他说明：

31、其他应付款

单位：元

项目	期末余额	期初余额
应付利息	2,280,341.71	2,272,896.03
应付股利	577,769.96	195,228.97
其他应付款	353,686,117.64	302,504,801.07
合计	356,544,229.31	304,972,926.07

(1) 应付利息

单位：元

项目	期末余额	期初余额
分期付息到期还本的长期借款利息	885,107.16	882,067.28

短期借款应付利息	1,395,234.55	1,390,828.75
合计	2,280,341.71	2,272,896.03

重要的已逾期未支付的利息情况：

单位：元

借款单位	逾期金额	逾期原因
------	------	------

其他说明：

(2) 应付股利

单位：元

项目	期末余额	期初余额
应付股权激励限售股股利	577,769.96	195,228.97
合计	577,769.96	195,228.97

其他说明，包括重要的超过 1 年未支付的应付股利，应披露未支付原因：

(3) 其他应付款

1) 按款项性质列示其他应付款

单位：元

项目	期末余额	期初余额
限制性股票回购义务	45,404,642.01	67,642,933.00
质保金及保证金	156,548,527.27	134,652,950.67
设备款及工程款	128,171,084.71	81,792,624.57
预提费用	12,677,637.61	7,490,407.49
其他	10,884,226.04	10,925,885.34
合计	353,686,117.64	302,504,801.07

2) 账龄超过 1 年的重要其他应付款

单位：元

项目	期末余额	未偿还或结转的原因
----	------	-----------

其他说明

32、一年内到期的非流动负债

单位：元

项目	期末余额	期初余额
----	------	------

一年内到期的长期借款	114,703,282.92	151,400,000.00
一年内到期的应付债券	0.00	
一年内到期的长期应付款	17,910,405.48	16,221,049.62
合计	132,613,688.40	167,621,049.62

其他说明：

33、其他流动负债

单位：元

项目	期末余额	期初余额
已背书未到期的商业承兑汇票	9,605,030.09	
待转销项税	19,887,274.71	26,224,209.25
合计	29,492,304.80	26,224,209.25

短期应付债券的增减变动：

单位：元

债券名称	面值	发行日期	债券期限	发行金额	期初余额	本期发行	按面值计提利息	溢折价摊销	本期偿还	期末余额

其他说明：

34、长期借款

(1) 长期借款分类

单位：元

项目	期末余额	期初余额
抵押借款	473,843,152.80	409,154,056.62
保证借款	28,500,000.00	
合计	502,343,152.80	409,154,056.62

长期借款分类的说明：

其他说明，包括利率区间：

35、应付债券

(1) 应付债券

单位：元

项目	期末余额	期初余额

(2) 应付债券的增减变动（不包括划分为金融负债的优先股、永续债等其他金融工具）

单位：元

债券名称	面值	发行日期	债券期限	发行金额	期初余额	本期发行	按面值计提利息	溢折价摊销	本期偿还	期末余额
合计	--	--	--							

(3) 可转换公司债券的转股条件、转股时间说明

(4) 划分为金融负债的其他金融工具说明

期末发行在外的优先股、永续债等其他金融工具基本情况

期末发行在外的优先股、永续债等金融工具变动情况表

单位：元

发行在外的金融工具	期初		本期增加		本期减少		期末	
	数量	账面价值	数量	账面价值	数量	账面价值	数量	账面价值

其他金融工具划分为金融负债的依据说明

其他说明

36、租赁负债

单位：元

项目	期末余额	期初余额
租赁付款额	22,702,108.36	26,491,960.12
减：未确认融资费用	-2,723,456.14	-3,234,794.59
合计	19,978,652.22	23,257,165.53

其他说明

37、长期应付款

单位：元

项目	期末余额	期初余额
长期应付款	20,306,965.41	29,979,061.26
合计	20,306,965.41	29,979,061.26

(1) 按款项性质列示长期应付款

单位：元

项目	期末余额	期初余额
应付融资租赁款	20,989,034.13	31,268,261.93
其中：未实现融资费用	-682,068.72	-1,289,200.67
合计	20,306,965.41	29,979,061.26

其他说明：

欧神诺以售后回租方式转让专利许可权，取得融资租赁款5,000万元，租赁期为2020年8月1日至2023年12月31日，于资产负债表日后需支付的最低融资租赁付款额如下：

剩余租赁期	期末余额
1年以内	
1至2年	16,511,432.76
2至3年	4,477,601.37
3年以上	
合计	20,989,034.13

(2) 专项应付款

单位：元

项目	期初余额	本期增加	本期减少	期末余额	形成原因

其他说明：

38、长期应付职工薪酬**(1) 长期应付职工薪酬表**

单位：元

项目	期末余额	期初余额

(2) 设定受益计划变动情况

设定受益计划义务现值：

单位：元

项目	本期发生额	上期发生额

计划资产：

单位：元

项目	本期发生额	上期发生额

设定受益计划净负债（净资产）

单位：元

项目	本期发生额	上期发生额
----	-------	-------

设定受益计划的内容及与之相关风险、对公司未来现金流量、时间和不确定性的影响说明：

设定受益计划重大精算假设及敏感性分析结果说明：

其他说明：

39、预计负债

单位：元

项目	期末余额	期初余额	形成原因
----	------	------	------

其他说明，包括重要预计负债的相关重要假设、估计说明：

40、递延收益

单位：元

项目	期初余额	本期增加	本期减少	期末余额	形成原因
政府补助	23,105,621.73	5,523,100.00	2,086,890.99	26,541,830.74	"在收到政府补助后，不能一次性计入当期损益，需要按照一定条件及年限，分期计入损益"
合计	23,105,621.73	5,523,100.00	2,086,890.99	26,541,830.74	--

涉及政府补助的项目：

单位：元

负债项目	期初余额	本期新增补助金额	本期计入营业外收入金额	本期计入其他收益金额	本期冲减成本费用金额	其他变动	期末余额	与资产相关/与收益相关
梧州市工业高质量发展专项资金	15,215,463.33			889,285.00			14,326,178.33	与资产相关
利用工业废渣生产环保型装饰材料装修材料技术改造项目补贴款	2,343,750.00			312,500.00			2,031,250.00	与资产相关
2021 年自		2,000,000.		16,666.67			1,983,333.	与资产相

治区“千企技改”工程项目补助资金(桂财工交【2021】22号)		00					33	关
广西壮族自治区科学技术厅高端建筑陶瓷功能化与资源循环利用关键技术研究及产业化示范专项资助		1,950,000.00		139,358.34		0.00	1,810,641.66	与资产相关
建材产业园项目		1,573,100.00		117,982.44			1,455,117.56	与资产相关
技术改造资金	1,430,000.00			143,000.00			1,287,000.00	与资产相关
景德镇道路施工工程补贴款	848,394.32			54,152.84			794,241.48	与资产相关
2015 年应用型科技研发专项资金	825,000.00			66,000.00			759,000.00	与资产相关
2013 年广东省差别电价电费收入项目补贴款	650,000.00			100,000.00			550,000.00	与资产相关
2016 年省级工业与信息化发展专项资金	516,000.00			32,250.00			483,750.00	与资产相关
小巨人资金	500,000.00			50,000.00			450,000.00	与资产相关

成都市中小企业成长工程补助资金	157,500.00			17,500.00			140,000.00	与资产相关
2013 年省节能循环经济专项资金	161,916.67			33,500.00			128,416.67	与资产相关
2015 年区级技术改造专项资金	156,608.00			35,701.00			120,907.00	与资产相关
四川省工业设计发展专项资金	100,000.00			10,000.00			90,000.00	与资产相关
加装低氮燃烧装置项目奖励	81,000.00			9,000.00			72,000.00	与资产相关
2015 年佛山市技术改造专项资金	98,389.41			49,194.70			49,194.71	与资产相关
2015 年广东省省级企业转型升级专项资金	21,600.00			10,800.00			10,800.00	与资产相关

其他说明：

41、其他非流动负债

单位：元

项目	期末余额	期初余额
合计	0.00	

其他说明：

42、股本

单位：元

期初余额	本次变动增减（+、-）	期末余额
------	-------------	------

		发行新股	送股	公积金转股	其他	小计	
股份总数	388,905,564. 00				-2,012,500.0 0	-2,012,500.0 0	386,893,064. 00

其他说明：

43、其他权益工具

(1) 期末发行在外的优先股、永续债等其他金融工具基本情况

(2) 期末发行在外的优先股、永续债等金融工具变动情况表

单位：元

发行在外的金融工具	期初		本期增加		本期减少		期末	
	数量	账面价值	数量	账面价值	数量	账面价值	数量	账面价值

其他权益工具本期增减变动情况、变动原因说明，以及相关会计处理的依据：

其他说明：

44、资本公积

单位：元

项目	期初余额	本期增加	本期减少	期末余额
资本溢价（股本溢价）	2,227,358,346.23		20,306,040.35	2,207,052,305.88
其他资本公积	101,187,224.53	13,052,602.31		114,239,826.84
合计	2,328,545,570.76	13,052,602.31	20,306,040.35	2,321,292,132.72

其他说明，包括本期增减变动情况、变动原因说明：

45、库存股

单位：元

项目	期初余额	本期增加	本期减少	期末余额
限制性股票回购义务	92,646,636.69		22,238,290.99	70,408,345.70
合计	92,646,636.69	0.00	22,238,290.99	70,408,345.70

其他说明，包括本期增减变动情况、变动原因说明：

46、其他综合收益

单位：元

项目	期初余额	本期发生额						期末余额
		本期所	减：前期计	减：前期	减：所得	税后归	税后归	

		得税前 发生额	入其他综 合收益当 期转入损 益	计入其 他综合 收益当 期转入 留存收 益	税费用	属于母 公司	属于少 数股东	
--	--	------------	---------------------------	--------------------------------------	-----	-----------	------------	--

其他说明，包括对现金流量套期损益的有效部分转为被套期项目初始确认金额调整：

47、专项储备

单位：元

项目	期初余额	本期增加	本期减少	期末余额
----	------	------	------	------

其他说明，包括本期增减变动情况、变动原因说明：

48、盈余公积

单位：元

项目	期初余额	本期增加	本期减少	期末余额
法定盈余公积	63,985,971.26			63,985,971.26
合计	63,985,971.26			63,985,971.26

盈余公积说明，包括本期增减变动情况、变动原因说明：

49、未分配利润

单位：元

项目	本期	上期
调整前上期末未分配利润	1,568,756,338.51	1,044,047,744.13
调整后期初未分配利润	1,568,756,338.51	1,044,047,744.13
加：本期归属于母公司所有者的净利润	272,662,433.85	252,020,357.88
减：提取法定盈余公积	0.00	
提取任意盈余公积	0.00	
提取一般风险准备	0.00	
应付普通股股利	77,374,653.79	38,496,002.75
转作股本的普通股股利	0.00	
期末未分配利润	1,764,044,118.57	1,257,572,099.26

调整期初未分配利润明细：

- 1)、由于《企业会计准则》及其相关新规定进行追溯调整，影响期初未分配利润元。
- 2)、由于会计政策变更，影响期初未分配利润元。
- 3)、由于重大会计差错更正，影响期初未分配利润元。

4)、由于同一控制导致的合并范围变更，影响期初未分配利润元。

5)、其他调整合计影响期初未分配利润元。

50、营业收入和营业成本

单位：元

项目	本期发生额		上期发生额	
	收入	成本	收入	成本
主营业务	3,111,371,990.13	2,209,868,150.39	2,686,274,120.69	1,720,884,320.38
其他业务	18,598,044.95	7,939,729.00	18,875,450.45	9,973,170.24
合计	3,129,970,035.08	2,217,807,879.39	2,705,149,571.14	1,730,857,490.62

收入相关信息：

单位：元

合同分类	分部 1	分部 2	合计
商品类型	3,129,970,035.08		3,129,970,035.08
其中：			
卫浴产品	331,742,733.94		331,742,733.94
陶瓷墙地砖	2,728,884,225.76		2,728,884,225.76
亚克力板	50,745,030.43		50,745,030.43
其他	18,598,044.95		18,598,044.95
按经营地区分类	3,129,970,035.08		3,129,970,035.08
其中：			
东北	107,737,657.24		107,737,657.24
华北	273,661,722.40		273,661,722.40
华东	1,055,086,140.30		1,055,086,140.30
华南	655,509,813.64		655,509,813.64
华中	479,534,575.52		479,534,575.52
西北	105,661,206.73		105,661,206.73
西南	445,373,834.46		445,373,834.46
外贸	7,405,084.80		7,405,084.80
其中：			
其中：			
其中：			
其中：			
其中：			
合计	3,129,970,035.08		3,129,970,035.08

与履约义务相关的信息：

不适用

与分摊至剩余履约义务的交易价格相关的信息：

本报告期末已签订合同、但尚未履行或尚未履行完毕的履约义务所对应的收入金额为 149,591,497.18 元，其中，146,868,461.80 元预计将于 2021 年度确认收入，2,723,035.38 元预计将于 2022 年度确认收入，元预计将于年度确认收入。

其他说明

51、税金及附加

单位：元

项目	本期发生额	上期发生额
城市维护建设税	6,449,989.32	6,729,296.51
教育费附加	3,160,480.01	3,132,127.13
资源税	0.00	0.00
房产税	4,117,811.47	2,710,420.27
土地使用税	4,319,011.18	2,824,540.89
车船使用税	3,961.12	5,901.12
印花税	1,516,052.24	1,229,108.52
地方教育附加	2,106,986.64	2,088,084.68
环境保护税	526,571.90	349,203.49
其他	0.00	0.00
合计	22,200,863.88	19,068,682.61

其他说明：

52、销售费用

单位：元

项目	本期发生额	上期发生额
物流费用	9,222,550.67	167,208,523.91
工程服务费	133,801,589.84	138,454,073.91
职工薪酬	81,737,677.36	48,707,445.61
推广费用	31,168,618.19	18,213,824.53
差旅费	20,095,594.93	9,496,715.66
办公费	4,617,196.58	5,096,942.37
会务费	1,314,563.36	1,189,967.43
租赁费	10,595,055.26	9,079,751.15
业务招待费	4,169,517.78	2,148,973.51

交通费	2,221,496.66	1,571,149.48
折旧与摊销	900,939.08	1,507,285.46
物料消耗	2,462,590.32	1,943,987.29
其他	10,682,852.41	4,405,247.60
合计	312,990,242.44	409,023,887.91

其他说明：

本期与产品销售相关物流费用计入营业成本。

53、管理费用

单位：元

项目	本期发生额	上期发生额
职工薪酬	41,939,013.81	26,435,874.63
以权益结算的股份支付确认的费用	13,052,602.34	17,256,977.24
折旧与摊销	12,098,481.98	12,419,699.83
中介服务费	9,751,166.93	7,878,507.83
办公费	4,212,312.78	3,643,691.52
业务招待费	2,353,687.49	1,167,929.92
差旅费	1,892,061.30	677,705.90
交通费	1,472,917.93	382,076.45
租赁费	1,430,837.26	1,533,413.51
其他	2,795,413.99	4,488,572.60
合计	90,998,495.81	75,884,449.43

其他说明：

54、研发费用

单位：元

项目	本期发生额	上期发生额
陶瓷产品	88,434,141.25	82,104,216.28
洁具产品	8,693,902.22	14,681,118.18
亚克力板产品	339,279.09	314,147.04
网络平台	17,378,648.58	13,836,000.64
合计	114,845,971.14	110,935,482.14

其他说明：

55、财务费用

单位：元

项目	本期发生额	上期发生额
利息费用	59,376,488.30	39,337,578.35
减：利息收入	7,392,783.35	2,545,906.28
汇兑损益	-273,330.97	-16,179.62
其他	252,443.98	479,266.16
合计	51,962,817.96	37,254,758.61

其他说明：

56、其他收益

单位：元

产生其他收益的来源	本期发生额	上期发生额
增值税退税	12,375,000.00	12,144,000.00
政府补助	15,006,910.53	10,199,278.48

57、投资收益

单位：元

项目	本期发生额	上期发生额
处置长期股权投资产生的投资收益	-1,591,758.10	
交易性金融资产在持有期间的投资收益		43,156.16
其他非流动金融资产投资收益	1,444,500.00	
合计	-147,258.10	43,156.16

其他说明：

58、净敞口套期收益

单位：元

项目	本期发生额	上期发生额

其他说明：

59、公允价值变动收益

单位：元

产生公允价值变动收益的来源	本期发生额	上期发生额

其他非流动金融资产	945,116.43	1,412,250.15
合计	945,116.43	1,412,250.15

其他说明：

60、信用减值损失

单位：元

项目	本期发生额	上期发生额
其他应收款坏账损失	-13,980,244.42	-5,406,680.11
应收票据坏账损失	-79,801.34	-648,895.39
应收账款坏账损失	-23,388,891.05	-51,017,510.31
合计	-37,448,936.81	-57,073,085.81

其他说明：

61、资产减值损失

单位：元

项目	本期发生额	上期发生额
二、存货跌价损失及合同履约成本减值损失	-6,833,100.71	-5,208,924.86
合计	-6,833,100.71	-5,208,924.86

其他说明：

62、资产处置收益

单位：元

资产处置收益的来源	本期发生额	上期发生额
非流动资产处置利得	-633,381.14	3,895.24

63、营业外收入

单位：元

项目	本期发生额	上期发生额	计入当期非经常性损益的金 额
非流动资产报废利得	122,234.52		122,234.52
其他	412,933.42	176,671.45	412,933.42
合计	535,167.94	176,671.45	535,167.94

计入当期损益的政府补助：

单位：元

补助项目	发放主体	发放原因	性质类型	补贴是否影响当年盈亏	是否特殊补贴	本期发生金额	上期发生金额	与资产相关/与收益相关

其他说明：

64、营业外支出

单位：元

项目	本期发生额	上期发生额	计入当期非经常性损益的金额
对外捐赠	316,000.00	2,262,000.00	316,000.00
非流动资产毁损报废损失	3,051,164.57	2,480,013.64	3,051,164.57
其他	342,447.80	1,308,797.44	342,447.80
合计	3,709,612.37	6,050,811.08	3,709,612.37

其他说明：

65、所得税费用

(1) 所得税费用表

单位：元

项目	本期发生额	上期发生额
当期所得税费用	38,898,229.95	40,781,405.66
递延所得税费用	-10,088,826.40	-11,664,635.97
合计	28,809,403.55	29,116,769.69

(2) 会计利润与所得税费用调整过程

单位：元

项目	本期发生额
利润总额	299,253,670.23
按法定/适用税率计算的所得税费用	44,888,050.53
子公司适用不同税率的影响	-11,147,001.42
调整以前期间所得税的影响	-2,896,772.34
非应税收入的影响	-216,675.00
不可抵扣的成本、费用和损失的影响	329,181.39
使用前期未确认递延所得税资产的可抵扣亏损的影响	0.00
本期未确认递延所得税资产的可抵扣暂时性差异或可抵扣	7,349,619.72

亏损的影响	
税法规定的额外可扣除费用	-9,496,999.34
所得税费用	28,809,403.55

其他说明

66、其他综合收益

详见附注。

67、现金流量表项目

(1) 收到的其他与经营活动有关的现金

单位：元

项目	本期发生额	上期发生额
政府补助	16,232,248.09	14,464,477.73
利息收入	7,392,783.35	2,545,906.28
其他营业外收入	342,938.40	3,888,452.41
代垫款项及备用金等其他	238,736,461.65	82,999,807.05
合计	262,704,431.49	103,898,643.47

收到的其他与经营活动有关的现金说明：

(2) 支付的其他与经营活动有关的现金

单位：元

项目	本期发生额	上期发生额
销售、管理及研发费用等	450,333,493.18	547,478,556.93
银行手续费	2,043,019.63	2,130,930.41
其他营业外支出	3,624,879.39	6,314,367.97
其他往来	198,833,174.00	76,683,101.13
合计	654,834,566.20	632,606,956.44

支付的其他与经营活动有关的现金说明：

(3) 收到的其他与投资活动有关的现金

单位：元

项目	本期发生额	上期发生额
合计	0.00	0.00

收到的其他与投资活动有关的现金说明：

(4) 支付的其他与投资活动有关的现金

单位：元

项目	本期发生额	上期发生额
处置子公司及其他营业单位收到的现金净额	1,224,410.35	
合计	1,224,410.35	0.00

支付的其他与投资活动有关的现金说明：

(5) 收到的其他与筹资活动有关的现金

单位：元

项目	本期发生额	上期发生额
员工持股计划股票购买款	0.00	43,277,100.00
票据贴现借款净增加	0.00	201,913,102.61
退回借款保证金	3,020,529.63	
合计	3,020,529.63	245,190,202.61

收到的其他与筹资活动有关的现金说明：

(6) 支付的其他与筹资活动有关的现金

单位：元

项目	本期发生额	上期发生额
限制性股票回购	1,867,808.17	
三个月内不能支付的履约保证金	21,855,750.00	143,000,000.00
发债费用	1,000,000.00	
票据贴现还款净增加	44,593,817.74	
合计	69,317,375.91	143,000,000.00

支付的其他与筹资活动有关的现金说明：

68、现金流量表补充资料**(1) 现金流量表补充资料**

单位：元

补充资料	本期金额	上期金额
1. 将净利润调节为经营活动现金流量：	--	--
净利润	270,444,266.68	248,654,479.86

加：资产减值准备	44,282,037.52	62,282,010.67
固定资产折旧、油气资产折耗、生产性生物资产折旧	86,754,611.83	65,832,540.97
使用权资产折旧	4,653,042.44	0.00
无形资产摊销	11,255,025.69	10,776,595.30
长期待摊费用摊销	2,578,132.59	1,090,222.66
处置固定资产、无形资产和其他长期资产的损失（收益以“－”号填列）	3,562,311.19	-1,085.63
固定资产报废损失（收益以“－”号填列）	0.00	3,451,807.97
公允价值变动损失（收益以“－”号填列）	945,116.43	-1,412,250.15
财务费用（收益以“－”号填列）	59,103,157.33	26,980,208.22
投资损失（收益以“－”号填列）	147,258.10	-43,156.16
递延所得税资产减少（增加以“－”号填列）	-7,447,938.32	-9,732,358.70
递延所得税负债增加（减少以“－”号填列）	-2,004,427.36	-2,172,368.28
存货的减少（增加以“－”号填列）	-19,641,984.78	50,249,022.29
经营性应收项目的减少（增加以“－”号填列）	-768,946,233.18	-1,246,476,251.35
经营性应付项目的增加（减少以“－”号填列）	254,404,249.28	352,021,874.72
其他		
经营活动产生的现金流量净额	-59,911,374.56	-438,498,707.61
2. 不涉及现金收支的重大投资和筹资活动：	--	--
债务转为资本		
一年内到期的可转换公司债券		
融资租入固定资产		
3. 现金及现金等价物净变动情况：	--	--
现金的期末余额	384,179,346.29	349,892,970.64
减：现金的期初余额	548,847,350.03	277,179,521.22

加：现金等价物的期末余额		
减：现金等价物的期初余额		
现金及现金等价物净增加额	-164,668,003.74	72,713,449.42

(2) 本期支付的取得子公司的现金净额

单位：元

	金额
其中：	--
其中：	--
其中：	--

其他说明：

(3) 本期收到的处置子公司的现金净额

单位：元

	金额
本期处置子公司于本期收到的现金或现金等价物	37,000.00
其中：	--
减：丧失控制权日子公司持有的现金及现金等价物	1,261,410.35
其中：	--
其中：	--
处置子公司收到的现金净额	-1,224,410.35

其他说明：

(4) 现金和现金等价物的构成

单位：元

项目	期末余额	期初余额
一、现金	384,179,346.29	548,847,350.03
其中：库存现金	196,290.61	306,629.98
可随时用于支付的银行存款	383,983,018.63	548,540,720.05
可随时用于支付的其他货币资金	37.05	
三、期末现金及现金等价物余额	384,179,346.29	548,847,350.03

其他说明：

69、所有者权益变动表项目注释

说明对上年期末余额进行调整的“其他”项目名称及调整金额等事项：

70、所有权或使用权受到限制的资产

单位：元

项目	期末账面价值	受限原因
货币资金	280,093,470.86	银承保证金，借款保证金
应收票据	113,892,239.28	质押给银行
存货	0.00	
固定资产	576,441,782.39	贷款抵押
无形资产	171,671,664.58	贷款抵押
应收账款	10,168,232.92	借款质押
合计	1,152,267,390.03	--

其他说明：

71、外币货币性项目**(1) 外币货币性项目**

单位：元

项目	期末外币余额	折算汇率	期末折算人民币余额
货币资金	--	--	
其中：美元	9,923.17	6.4601	64,104.67
欧元			
港币			
应收账款	--	--	
其中：美元	391,701.79	6.4601	2,530,432.75
欧元			
港币			
长期借款	--	--	
其中：美元			
欧元			
港币			

--	--	--	--

其他说明：

(2) 境外经营实体说明，包括对于重要的境外经营实体，应披露其境外主要经营地、记账本位币及选择依据，记账本位币发生变化的还应披露原因。

适用 不适用

72、套期

按照套期类别披露套期项目及相关套期工具、被套期风险的定性和定量信息：

73、政府补助

(1) 政府补助基本情况

单位：元

种类	金额	列报项目	计入当期损益的金额
与资产相关的政府补助“见附注-递延收益”	26,541,830.74	递延收益	2,086,890.99
与收益相关的政府补助“见附注-其他收益”	12,920,019.54	其他收益	12,920,019.54

(2) 政府补助退回情况

适用 不适用

其他说明：

74、其他

八、合并范围的变更

1、处置子公司

是否存在单次处置对子公司投资即丧失控制权的情形

是 否

单位：元

子公司名称	股权处置价款	股权处置比例	股权处置方式	丧失控制权的时点	丧失控制权时点的确定	处置价款与处置投资对应的	丧失控制权之日剩余股权的	丧失控制权之日剩余股权的	丧失控制权之日剩余股权的	按照公允价值重新计量剩余	丧失控制权之日剩余股权公	与原子公司股权投资相关的

					依据	合并财务报表层面享有该子公司净资产份额的差额	比例	账面价值	公允价值	股权产生的利得或损失	公允价值的确定方法及主要假设	其他综合收益转入投资损益的金额
天津欧神诺陶瓷有限公司	37,000.00	80.00%	股权转让	2021年05月31日	办理工商登记变更及经营控制权转移	-1,591,758.10	0.00%	0.00	0.00	0.00	不适用	0.00

其他说明：

是否存在通过多次交易分步处置对子公司投资且在本期丧失控制权的情形

是 否

2、其他原因的合并范围变动

说明其他原因导致的合并范围变动（如，新设子公司、清算子公司等）及其相关情况：

本报告期公司新设子公司四川帝欧纳入合并范围。四川帝欧于2021年6月成立，合并财务报表期间为2021年6月。

3、其他

九、在其他主体中的权益

1、在子公司中的权益

(1) 企业集团的构成

子公司名称	主要经营地	注册地	业务性质	持股比例		取得方式
				直接	间接	
亚克力板业	四川成都	四川成都	制造业	100.00%		设立
帝亚尔特	四川成都	四川成都	工程		100.00%	设立
重庆帝王	重庆	重庆	制造业	100.00%		设立
爱帝唯	四川成都	四川成都	互联网和相关	100.00%		设立

			服务			
广东帝旭	广东江门	广东江门		100.00%		设立
四川帝欧	四川成都	四川成都		100.00%		设立
佛山欧神诺	广东佛山	广东佛山	制造业	99.99%		非同一控制下合并
景德镇欧神诺	江西景德镇	江西景德镇	制造业		100.00%	非同一控制下合并
欧神诺云商	广东佛山	广东佛山	商业		100.00%	非同一控制下合并
上海欧神诺	上海	上海	商业		80.00%	非同一控制下合并
广西欧神诺	广西梧州	广西梧州	制造业		100.00%	非同一控制下合并
四川欧神诺	四川成都	四川成都	商业		100.00%	设立
杭州科技	浙江杭州	浙江杭州	商业		70.00%	设立
山东建材	山东临沂	山东临沂	商业		100.00%	设立
陕西建材	陕西西安	陕西西安	商业		100.00%	设立
沈阳欧神诺	辽宁沈阳	辽宁沈阳	商业		100.00%	设立
天津建材	天津	天津	商业		100.00%	设立
云南建材	云南昆明	云南昆明	商业		100.00%	设立
成都科技	四川成都	四川成都	商业		100.00%	设立
广西建材	广西梧州	广西梧州			100.00%	设立

在子公司的持股比例不同于表决权比例的说明：

持有半数或以下表决权但仍控制被投资单位、以及持有半数以上表决权但不控制被投资单位的依据：

对于纳入合并范围的重要的结构化主体，控制的依据：

确定公司是代理人还是委托人的依据：

其他说明：

(2) 重要的非全资子公司

单位：元

子公司名称	少数股东持股比例	本期归属于少数股东的损益	本期向少数股东宣告分派的股利	期末少数股东权益余额
佛山欧神诺	0.01%	16,097.55	4,839.70	181,913.75

子公司少数股东的持股比例不同于表决权比例的说明：

其他说明：

(3) 重要非全资子公司的主要财务信息

单位：元

子公司名称	期末余额						期初余额					
	流动资产	非流动资产	资产合计	流动负债	非流动负债	负债合计	流动资产	非流动资产	资产合计	流动负债	非流动负债	负债合计
佛山	5,369,	2,549,	7,919,	4,167,	572,35	4,739,	4,992,	2,505,	7,498,	4,036,	483,55	4,520,
欧神	264,60	774,46	039,07	533,02	8,076.	891,10	514,79	707,35	222,15	859,04	6,672.	415,72
诺	4.79	5.27	0.06	3.86	22	0.08	7.02	7.40	4.42	7.95	82	0.77

单位：元

子公司名称	本期发生额				上期发生额			
	营业收入	净利润	综合收益总额	经营活动现金流量	营业收入	净利润	综合收益总额	经营活动现金流量
佛山欧神	2,743,857,	266,057,72	266,057,72	41,580,976	2,470,709,	234,252,05	234,252,05	-466,044,6
诺	979.98	4.09	4.09	.10	297.97	3.68	3.68	91.70

其他说明：

(4) 使用企业集团资产和清偿企业集团债务的重大限制

(5) 向纳入合并财务报表范围的结构化主体提供的财务支持或其他支持

其他说明：

2、在子公司的所有者权益份额发生变化且仍控制子公司的交易

(1) 在子公司所有者权益份额发生变化的情况说明

(2) 交易对于少数股东权益及归属于母公司所有者权益的影响

单位：元

--	--

其他说明

3、在合营安排或联营企业中的权益

(1) 重要的合营企业或联营企业

合营企业或联营企业名称	主要经营地	注册地	业务性质	持股比例		对合营企业或联营企业投资的会计处理方
				直接	间接	

						法
--	--	--	--	--	--	---

在合营企业或联营企业的持股比例不同于表决权比例的说明：

持有 20% 以下表决权但具有重大影响，或者持有 20% 或以上表决权但不具有重大影响的依据：

(2) 重要合营企业的主要财务信息

单位：元

	期末余额/本期发生额	期初余额/上期发生额

其他说明

(3) 重要联营企业的主要财务信息

单位：元

	期末余额/本期发生额	期初余额/上期发生额

其他说明

(4) 不重要的合营企业和联营企业的汇总财务信息

单位：元

	期末余额/本期发生额	期初余额/上期发生额
合营企业：	--	--
下列各项按持股比例计算的合计数	--	--
联营企业：	--	--
下列各项按持股比例计算的合计数	--	--

其他说明

(5) 合营企业或联营企业向本公司转移资金的能力存在重大限制的说明

(6) 合营企业或联营企业发生的超额亏损

单位：元

合营企业或联营企业名称	累积未确认前期累计的损失	本期未确认的损失（或本期分享的净利润）	本期末累积未确认的损失

其他说明

(7) 与合营企业投资相关的未确认承诺**(8) 与合营企业或联营企业投资相关的或有负债****4、重要的共同经营**

共同经营名称	主要经营地	注册地	业务性质	持股比例/享有的份额	
				直接	间接

在共同经营中的持股比例或享有的份额不同于表决权比例的说明：

共同经营为单独主体的，分类为共同经营的依据：

其他说明

5、在未纳入合并财务报表范围的结构化主体中的权益

未纳入合并财务报表范围的结构化主体的相关说明：

6、其他**十、与金融工具相关的风险**

本公司在经营过程中面临各种金融风险：信用风险、流动性风险和市场风险（包括汇率风险、利率风险和其他价格风险）。上述金融风险以及本公司为降低这些风险所采取的风险管理政策如下所述：

董事会负责规划并建立本公司的风险管理架构，制定本公司的风险管理政策和相关指引并监督风险管理措施的执行情况。本公司已制定风险管理政策以识别和分析本公司所面临的风险，这些风险管理政策对特定风险进行了明确规定，涵盖了市场风险、信用风险和流动性风险管理等诸多方面。本公司定期评估市场环境及本公司经营活动的变化以决定是否对风险管理政策及系统进行更新。本公司的风险管理由风险管理委员会按照董事会批准的政策开展。风险管理委员会通过与本公司其他业务部门的紧密合作来识别、评价和规避相关风险。本公司内部审计部门就风险管理控制及程序进行定期的审核，并将审核结果上报本公司的审计委员会。本公司通过适当的多样化投资及业务组合来分散金融工具风险，并通过制定相应的风险管理政策减少集中于单一行业、特定地区或特定交易对手的风险。

1、信用风险

信用风险是指交易对手未能履行合同义务而导致本公司发生财务损失的风险。本公司信用风险主要产生于货币资金、应收票据、应收账款、应收款项融资、其他应收款、债权投资、其他债权投资和财务担保合同等，以及未纳入减值评估范围的以公允价值计量且其变动计入当期损益的债务工具投资和衍生金融资产等。于资产负债表日，本公司金融资产的账面价值已代表其最大信用风险敞口；资产负债表表外的最大信用风险敞口为履行财务担保所需支付的最大金额1,142.7万元。本公司货币资金主要为存放于声誉良好并拥有较高信用评级的国有银行和其他大中型上市银行的银行存款，本公司认为其不存在重大的信用风险，几乎不会产生因银行违约而导致的重大损失。此外，对于应收票据、应收账款、应收款项融资和其他应收款等，本公司设定相关政策以控制信用风险敞口。公司通过对已有客户信用评级的季度监控以及应收账款账龄分析的月度审核来确保公司的整体信用风险在可控的范围内。在监控客户的信用风险时，按照客户的信用特征对其分组。被评为“高风险”级别的客户会放在受限制客户名单里，并且只有在额外批准的前提下，公司才可在未来期间内对其赊销，否则必须要求其提前支付相应款项。此外，本公司于每个资产负债表日审核每一单项应收款的回收情况，以确保就无法回收的款项计提充分的坏账准备。因此，本公司管理层认为所承担的信用风险已经大为降低，以确保本公司的整体信用风险在可控的范围内。

2、流动性风险

流动性风险是指企业在履行以交付现金或其他金融资产的方式结算的义务时发生资金短缺的风险。本公司的政策是确保拥有充足的现金以偿还到期债务。流动性风险由本公司的财务部门集中控制。财务部门通过监控现金余额、可随时变现的

有价证券以及对未来12个月现金流量的滚动预测，确保公司在所有合理预测的情况下拥有充足的资金偿还债务。同时持续监控公司是否符合借款协议的规定，从主要金融机构获得提供足够备用资金的承诺，以满足短期和长期的资金需求。本公司各项金融负债以未折现的合同现金流量按到期日列示：

项目	期末余额		
	1年以内	1年以上	合计
短期借款	1,520,433,615.71		1,520,433,615.71
应付票据	1,436,688,234.54		1,436,688,234.54
应付账款	740,395,771.33	11,804,270.13	752,200,041.46
其他应付款	356,544,229.31		356,544,229.31
一年内到期的非流动负债	132,613,688.40		132,613,688.40
长期借款		502,343,152.80	502,343,152.80
长期应付款		20,306,965.41	20,306,965.41
合计	4,186,675,539.29	534,454,388.34	4,721,129,927.63

3、市场风险

金融工具的市场风险是指金融工具的公允价值或未来现金流量因市场价格变动而发生波动的风险，包括汇率风险、利率风险和其他价格风险。

(1) 利率风险：

利率风险，是指金融工具的公允价值或未来现金流量因市场利率变动而发生波动的风险。本公司面临的利率风险主要来源于银行长期借款。本公司可能运用利率互换以实现预期的利率结构。尽管该政策不能使本公司完全避免支付的利率超出现行市场利率的风险，也不能完全消除与利息支付波动相关的现金流量风险，但是管理层认为该政策实现了这些风险之间的合理平衡。

(2) 汇率风险：

汇率风险，是指金融工具的公允价值或未来现金流量因外汇汇率变动而发生波动的风险。本公司出口业务占比较少，汇率波动对本公司影响有限。

(3) 其他价格风险

其他价格风险是指金融工具的公允价值或未来现金流量因汇率风险和利率风险以外的市场价格变动而发生波动的风险。本公司其他价格风险主要产生于其他非流动金融资产，由于目前该权益工具尚无活跃市场价格，对本公司影响有限。

十一、公允价值的披露

1、以公允价值计量的资产和负债的期末公允价值

单位：元

项目	期末公允价值			
	第一层次公允价值计量	第二层次公允价值计量	第三层次公允价值计量	合计
一、持续的公允价值计量	--	--	--	--
(六) 应收款项融资		2,732,344.93		2,732,344.93
(七) 其他非流动金融资产			80,494,695.00	80,494,695.00

1.以公允价值计量且其变动计入当期损益的金融资产			80,494,695.00	80,494,695.00
(1) 债务工具投资				
(2) 权益工具投资			80,494,695.00	80,494,695.00
(3) 衍生金融资产				
持续以公允价值计量的资产总额		2,732,344.93	80,494,695.00	83,227,039.93
二、非持续的公允价值计量	--	--	--	--

2、持续和非持续第一层次公允价值计量项目市价的确定依据

不涉及。

3、持续和非持续第二层次公允价值计量项目，采用的估值技术和重要参数的定性及定量信息

本公司第二层次公允价值计量项目系应收款项融资，其剩余期限较短，账面余额与公允价值相近。

4、持续和非持续第三层次公允价值计量项目，采用的估值技术和重要参数的定性及定量信息

项目	期末公允价值	估值技术	不可观察输入值
其他非流动金融资产-中陶投资发展有限公司	2,495,082.82	资产基础法	净资产
其他非流动金融资产-玛格家居股份有限公司	77,999,612.18	市价折扣法	缺乏流动性折扣

根据中国证券监督管理委员会公示，玛格家居股份有限公司已与保荐机构签订辅导协议，拟公开发行股票并上市，于2020年11月16日在重庆证监局办理了辅导备案登记。公司参考同比公司市盈率对公允价值进行调整。

5、持续的第三层次公允价值计量项目，期初与期末账面价值间的调节信息及不可观察参数敏感性分析

6、持续的公允价值计量项目，本期内发生各层级之间转换的，转换的原因及确定转换时点的政策

7、本期内发生的估值技术变更及变更原因

8、不以公允价值计量的金融资产和金融负债的公允价值情况

9、其他

十二、关联方及关联交易

1、本企业的母公司情况

母公司名称	注册地	业务性质	注册资本	母公司对本企业	母公司对本企业
-------	-----	------	------	---------	---------

				的持股比例	的表决权比例
--	--	--	--	-------	--------

本企业的母公司情况的说明

本企业最终控制方是刘进、陈伟、吴志雄。

其他说明：

2、本企业的子公司情况

本企业子公司的情况详见附注“九、在其他主体中的权益”。

3、本企业合营和联营企业情况

本企业重要的合营或联营企业详见附注。

本期与本公司发生关联方交易，或前期与本公司发生关联方交易形成余额的其他合营或联营企业情况如下：

合营或联营企业名称	与本企业关系
-----------	--------

其他说明

4、其他关联方情况

其他关联方名称	其他关联方与本企业关系
---------	-------------

其他说明

5、关联交易情况

(1) 购销商品、提供和接受劳务的关联交易

采购商品/接受劳务情况表

单位：元

关联方	关联交易内容	本期发生额	获批的交易额度	是否超过交易额度	上期发生额
-----	--------	-------	---------	----------	-------

出售商品/提供劳务情况表

单位：元

关联方	关联交易内容	本期发生额	上期发生额
重庆南帆建材有限公司	洁具	1,894,564.67	609,435.97
成都精蓉商贸有限公司	洁具	5,998,070.30	3,955,600.77
四川域上环境工程有限公司	洁具	1,234,504.34	349,455.71

购销商品、提供和接受劳务的关联交易说明

(2) 关联受托管理/承包及委托管理/出包情况

本公司受托管理/承包情况表：

单位：元

委托方/出包方名称	受托方/承包方名称	受托/承包资产类型	受托/承包起始日	受托/承包终止日	托管收益/承包收益定价依据	本期确认的托管收益/承包收益
-----------	-----------	-----------	----------	----------	---------------	----------------

关联托管/承包情况说明

本公司委托管理/出包情况表:

单位: 元

委托方/出包方名称	受托方/承包方名称	委托/出包资产类型	委托/出包起始日	委托/出包终止日	托管费/出包费定价依据	本期确认的托管费/出包费
-----------	-----------	-----------	----------	----------	-------------	--------------

关联管理/出包情况说明

(3) 关联租赁情况

本公司作为出租方:

单位: 元

承租方名称	租赁资产种类	本期确认的租赁收入	上期确认的租赁收入
-------	--------	-----------	-----------

本公司作为承租方:

单位: 元

出租方名称	租赁资产种类	本期确认的租赁费	上期确认的租赁费
-------	--------	----------	----------

关联租赁情况说明

(4) 关联担保情况

本公司作为担保方

单位: 元

被担保方	担保金额	担保起始日	担保到期日	担保是否已经履行完毕
------	------	-------	-------	------------

本公司作为被担保方

单位: 元

担保方	担保金额	担保起始日	担保到期日	担保是否已经履行完毕
-----	------	-------	-------	------------

关联担保情况说明

(5) 关联方资金拆借

单位: 元

关联方	拆借金额	起始日	到期日	说明
拆入				
拆出				

(6) 关联方资产转让、债务重组情况

单位：元

关联方	关联交易内容	本期发生额	上期发生额
-----	--------	-------	-------

(7) 关键管理人员报酬

单位：元

项目	本期发生额	上期发生额
----	-------	-------

(8) 其他关联交易**6、关联方应收应付款项****(1) 应收项目**

单位：元

项目名称	关联方	期末余额		期初余额	
		账面余额	坏账准备	账面余额	坏账准备
应收账款	重庆南帆建材有限公司	1,390,836.65	69,541.83	1,031,860.86	51,593.04
应收账款	成都精蓉商贸有限公司	3,347,155.88	167,357.81	2,408,440.15	120,422.01
应收账款	四川域上环境工程有限公司	1,073,150.88	53,657.54	225,165.47	6,209.42

(2) 应付项目

单位：元

项目名称	关联方	期末账面余额	期初账面余额
------	-----	--------	--------

7、关联方承诺**8、其他****十三、股份支付****1、股份支付总体情况**

√ 适用 □ 不适用

单位：元

公司本期授予的各项权益工具总额	0.00
公司本期行权的各项权益工具总额	0.00
公司本期失效的各项权益工具总额	0.00

其他说明

2、以权益结算的股份支付情况

适用 不适用

单位：元

授予日权益工具公允价值的确定方法	授予当日股票收盘价。
可行权权益工具数量的确定依据	根据最新取得的可行权职工人数变动等后续信息作出最佳估计，修正预计可行权的权益工具数量。
本期估计与上期估计有重大差异的原因	无
以权益结算的股份支付计入资本公积的累计金额	114,239,826.87
本期以权益结算的股份支付确认的费用总额	13,052,602.34

其他说明

3、以现金结算的股份支付情况

适用 不适用

4、股份支付的修改、终止情况

无

5、其他

十四、承诺及或有事项

1、重要承诺事项

资产负债表日存在的重要承诺

2、或有事项

(1) 资产负债表日存在的重要或有事项

(2) 公司没有需要披露的重要或有事项，也应予以说明

公司不存在需要披露的重要或有事项。

3、其他

十五、资产负债表日后事项

1、重要的非调整事项

单位：元

项目	内容	对财务状况和经营成果的影响数	无法估计影响数的原因

2、利润分配情况

单位：元

3、销售退回

4、其他资产负债表日后事项说明

十六、其他重要事项

1、分部信息

(1) 报告分部的确定依据与会计政策

根据本公司的内部组织结构、管理要求及内部报告制度确定了3个报告分部，分别为：陶瓷墙地砖、卫浴产品、亚克力板。由于每个分部需要不同的市场策略，本公司管理层分别单独管理各个报告分部的经营活动，定期评价这些报告分部的经营成果，以决定向其分配资源及评价其业绩。

(2) 报告分部的财务信息

单位：元

项目	陶瓷墙地砖	卫浴产品	亚克力板	分部间抵销	合计
营业收入	2,728,884,225.76	331,742,733.94	50,745,030.43		3,111,371,990.13
营业成本	1,930,861,687.52	237,031,883.74	41,974,579.13		2,209,868,150.39

(3) 公司无报告分部的，或者不能披露各报告分部的资产总额和负债总额的，应说明原因

(4) 其他说明

2、其他

十七、母公司财务报表主要项目注释

1、应收账款

(1) 应收账款分类披露

单位：元

类别	期末余额					期初余额				
	账面余额		坏账准备		账面价值	账面余额		坏账准备		账面价值
	金额	比例	金额	计提比例		金额	比例	金额	计提比例	
按单项计提坏账准备的应收账款	1,708,908.85	1.20%	1,708,908.85	100.00%	0.00	1,708,908.85	1.78%	1,708,908.85	100.00%	0.00
其中：										
按组合计提坏账准备的应收账款	140,564,556.34	98.80%	7,584,764.85	5.40%	132,979,791.49	94,310,452.82	98.22%	5,244,392.13	5.56%	89,066,060.69
其中：										
组合 1：子公司	2,236,977.68	1.57%	0.00	0.00%	2,236,977.68	20,725.22	0.02%	0.00	0.00%	20,725.22
组合 2：其他	138,327,578.66	97.23%	7,584,764.85	5.48%	130,742,813.81	94,289,727.60	98.20%	5,244,392.13	5.56%	89,045,335.47
合计	142,273,465.19	100.00%	9,293,673.70	6.53%	132,979,791.49	96,019,361.67	100.00%	6,953,300.98	7.24%	89,066,060.69

按单项计提坏账准备：

单位：元

名称	期末余额			
	账面余额	坏账准备	计提比例	计提理由
第一名	1,708,908.85	1,708,908.85	100.00%	预计不可回收
合计	1,708,908.85	1,708,908.85	--	--

按单项计提坏账准备：

单位：元

名称	期末余额			
	账面余额	坏账准备	计提比例	计提理由

按组合计提坏账准备：组合 1—子公司

单位：元

名称	期末余额		
	账面余额	坏账准备	计提比例
组合 1：子公司	2,236,977.68	0.00	0.00%
合计	2,236,977.68	0.00	--

确定该组合依据的说明：

按组合计提坏账准备：组合 2—其他

单位：元

名称	期末余额		
	账面余额	坏账准备	计提比例
组合 2：其他	138,327,578.66	7,584,764.85	5.48%
合计	138,327,578.66	7,584,764.85	--

确定该组合依据的说明：

组合名称	确定组合的依据	计提方法
组合 1	子公司应收款项	在每个资产负债表日评估应收款项的信用风险
组合 2	除去组合 1 外的应收款项	以应收款项的账龄作为信用风险特征

按组合计提坏账准备：

单位：元

名称	期末余额		
	账面余额	坏账准备	计提比例

确定该组合依据的说明：

如是按照预期信用损失一般模型计提应收账款坏账准备，请参照其他应收款的披露方式披露坏账准备的相关信息：

 适用 不适用

按账龄披露

单位：元

账龄	期末余额
1 年以内（含 1 年）	135,753,038.77
1 至 2 年	3,737,240.69
2 至 3 年	448,748.21
3 年以上	2,334,437.52
3 至 4 年	449,830.82
4 至 5 年	1,884,606.70

合计	142,273,465.19
----	----------------

(2) 本期计提、收回或转回的坏账准备情况

本期计提坏账准备情况：

单位：元

类别	期初余额	本期变动金额				期末余额
		计提	收回或转回	核销	其他	
应收账款坏账准备	6,953,300.98	2,340,372.72				9,293,673.70
合计	6,953,300.98	2,340,372.72				9,293,673.70

其中本期坏账准备收回或转回金额重要的：

单位：元

单位名称	收回或转回金额	收回方式

(3) 本期实际核销的应收账款情况

单位：元

项目	核销金额

其中重要的应收账款核销情况：

单位：元

单位名称	应收账款性质	核销金额	核销原因	履行的核销程序	款项是否由关联交易产生

应收账款核销说明：

(4) 按欠款方归集的期末余额前五名的应收账款情况

单位：元

单位名称	应收账款期末余额	占应收账款期末余额合计数的比例	坏账准备期末余额
第一名	9,936,933.53	6.98%	496,846.68
第二名	6,770,616.37	4.76%	338,530.82
第三名	6,214,772.00	4.37%	310,738.60
第四名	6,068,024.04	4.27%	303,401.20
第五名	5,247,764.12	3.69%	262,388.21
合计	34,238,110.06	24.07%	

(5) 因金融资产转移而终止确认的应收账款

(6) 转移应收账款且继续涉入形成的资产、负债金额

其他说明：

2、其他应收款

单位：元

项目	期末余额	期初余额
应收利息	0.00	
应收股利	0.00	
其他应收款	186,233,323.70	273,212,961.41
合计	186,233,323.70	273,212,961.41

(1) 应收利息

1) 应收利息分类

单位：元

项目	期末余额	期初余额
合计	0.00	

2) 重要逾期利息

借款单位	期末余额	逾期时间	逾期原因	是否发生减值及其判断依据

其他说明：

3) 坏账准备计提情况

适用 不适用

(2) 应收股利

1) 应收股利分类

单位：元

项目(或被投资单位)	期末余额	期初余额
合计	0.00	

2) 重要的账龄超过 1 年的应收股利

单位：元

项目(或被投资单位)	期末余额	账龄	未收回的原因	是否发生减值及其判断依据

3) 坏账准备计提情况

□ 适用 √ 不适用

其他说明：

(3) 其他应收款

1) 其他应收款按款项性质分类情况

单位：元

款项性质	期末账面余额	期初账面余额
备用金	2,020,776.09	949,464.22
保证金	110,000,000.00	90,000,000.00
子公司往来款	77,637,593.25	185,039,903.44
其他	2,291,530.55	1,837,488.16
合计	191,949,899.89	277,826,855.82

2) 坏账准备计提情况

单位：元

坏账准备	第一阶段	第二阶段	第三阶段	合计
	未来 12 个月预期信用损失	整个存续期预期信用损失(未发生信用减值)	整个存续期预期信用损失(已发生信用减值)	
2021 年 1 月 1 日余额			4,613,894.41	4,613,894.41
2021 年 1 月 1 日余额 在本期	---	---	---	---
本期计提			1,102,681.78	1,102,681.78
2021 年 6 月 30 日余额			5,716,576.19	5,716,576.19

损失准备本期变动金额重大的账面余额变动情况

□ 适用 √ 不适用

按账龄披露

单位：元

账龄	期末余额

1 年以内（含 1 年）	191,311,499.89
1 至 2 年	515,400.00
2 至 3 年	100,000.00
3 年以上	23,000.00
5 年以上	23,000.00
合计	191,949,899.89

3) 本期计提、收回或转回的坏账准备情况

本期计提坏账准备情况：

单位：元

类别	期初余额	本期变动金额				期末余额
		计提	收回或转回	核销	其他	
其他应收款坏账准备	4,613,894.41	1,102,681.78				5,716,576.19
合计	4,613,894.41	1,102,681.78				5,716,576.19

其中本期坏账准备转回或收回金额重要的：

单位：元

单位名称	转回或收回金额	收回方式

4) 本期实际核销的其他应收款情况

单位：元

项目	核销金额

其中重要的其他应收款核销情况：

单位：元

单位名称	其他应收款性质	核销金额	核销原因	履行的核销程序	款项是否由关联交易产生

其他应收款核销说明：

5) 按欠款方归集的期末余额前五名的其他应收款情况

单位：元

单位名称	款项的性质	期末余额	账龄	占其他应收款期末余额合计数的比例	坏账准备期末余额
第一名	保证金	100,000,000.00	1 年以内	52.10%	5,000,000.00
第二名	子公司往来款	62,000,000.00	1 年以内	32.30%	

第三名	保证金	10,000,000.00	1 年以内	5.21%	500,000.00
第四名	子公司往来款	10,000,000.00	1 年以内	5.21%	
第五名	子公司往来款	5,000,000.00	1 年以内	2.60%	
合计	--	187,000,000.00	--	97.42%	5,500,000.00

6) 涉及政府补助的应收款项

单位：元

单位名称	政府补助项目名称	期末余额	期末账龄	预计收取的时间、金额及依据

7) 因金融资产转移而终止确认的其他应收款

8) 转移其他应收款且继续涉入形成的资产、负债金额

其他说明：

3、长期股权投资

单位：元

项目	期末余额			期初余额		
	账面余额	减值准备	账面价值	账面余额	减值准备	账面价值
对子公司投资	2,398,978,144. 11		2,398,978,144. 11	2,384,175,541. 80		2,384,175,541. 80
合计	2,398,978,144. 11		2,398,978,144. 11	2,384,175,541. 80		2,384,175,541. 80

(1) 对子公司投资

单位：元

被投资单位	期初余额 (账面价值)	本期增减变动				期末余额(账 面价值)	减值准备期 末余额
		追加投资	减少投资	计提减值准 备	其他		
欧神诺	2,267,789.45 8.34	13,052,602.3 1				2,280,842.06 0.65	
重庆帝王	75,000,000.0 0					75,000,000.0 0	
亚克力板业	41,386,083.4 6					41,386,083.4 6	
爱帝唯		1,750,000.00				1,750,000.00	

合计	2,384,175.54 1.80	14,802,602.3 1				2,398,978.14 4.11	
----	----------------------	-------------------	--	--	--	----------------------	--

(2) 对联营、合营企业投资

单位：元

投资单位	期初余额(账面价值)	本期增减变动							期末余额(账面价值)	减值准备期末余额
		追加投资	减少投资	权益法下确认的投资损益	其他综合收益调整	其他权益变动	宣告发放现金股利或利润	计提减值准备		
一、合营企业										
二、联营企业										

(3) 其他说明

4、营业收入和营业成本

单位：元

项目	本期发生额		上期发生额	
	收入	成本	收入	成本
主营业务	330,256,337.38	232,086,524.78	182,135,385.00	121,946,799.55
其他业务	5,185,777.68	1,491,242.22	5,427,691.30	351,631.46
合计	335,442,115.06	233,577,767.00	187,563,076.30	122,298,431.01

收入相关信息：

单位：元

合同分类	分部 1	分部 2	合计
商品类型	335,442,115.06		335,442,115.06
其中：			
卫浴产品	330,256,337.38		330,256,337.38
其他	5,185,777.68		5,185,777.68
按经营地区分类	335,442,115.06		335,442,115.06
其中：			
东北	12,929,633.80		12,929,633.80
华北	19,567,974.13		19,567,974.13
华东	75,689,116.81		75,689,116.81
华南	26,680,247.47		26,680,247.47

华中	37,485,607.66			37,485,607.66
西北	21,634,902.13			21,634,902.13
西南	141,454,633.06			141,454,633.06
其中：				
其中：				
其中：				
其中：				
其中：				
合计	335,442,115.06			335,442,115.06

与履约义务相关的信息：

不适用

与分摊至剩余履约义务的交易价格相关的信息：

本报告期末已签订合同、但尚未履行或尚未履行完毕的履约义务所对应的收入金额为 20,530,670.55 元，其中，17,807,635.17 元预计将于 2021 年度确认收入，2,723,035.38 元预计将于 2022 年度确认收入，元预计将于年度确认收入。

其他说明：

5、投资收益

单位：元

项目	本期发生额	上期发生额
成本法核算的长期股权投资收益	82,560,285.03	
其他非流动金融资产投资收益	1,444,500.00	
合计	84,004,785.03	0.00

6、其他

十八、补充资料

1、当期非经常性损益明细表

√ 适用 □ 不适用

单位：元

项目	金额	说明
非流动资产处置损益	-3,562,311.19	
越权审批或无正式批准文件的税收返还、减免	0.00	
计入当期损益的政府补助（与企业业务密切相关，按照国家统一标准定额或定	15,006,910.53	请详见“合并财务报表项目注释-其他收益”除增值税退税以外部分。

量享受的政府补助除外)		
计入当期损益的对非金融企业收取的资金占用费	0.00	
企业取得子公司、联营企业及合营企业的投资成本小于取得投资时应享有被投资单位可辨认净资产公允价值产生的收益	0.00	
非货币性资产交换损益	0.00	
委托他人投资或管理资产的损益	0.00	
因不可抗力因素，如遭受自然灾害而计提的各项资产减值准备	0.00	
债务重组损益	0.00	
企业重组费用，如安置职工的支出、整合费用等	0.00	
交易价格显失公允的交易产生的超过公允价值部分的损益	0.00	
同一控制下企业合并产生的子公司期初至合并日的当期净损益	0.00	
与公司正常经营业务无关的或有事项产生的损益	0.00	
除同公司正常经营业务相关的有效套期保值业务外，持有交易性金融资产、衍生金融资产、交易性金融负债、衍生金融负债产生的公允价值变动损益，以及处置交易性金融资产、衍生金融资产、交易性金融负债、衍生金融负债和其他债权投资取得的投资收益	2,389,616.43	
单独进行减值测试的应收款项、合同资产减值准备转回	0.00	
对外委托贷款取得的损益	0.00	
采用公允价值模式进行后续计量的投资性房地产公允价值变动产生的损益	0.00	
根据税收、会计等法律、法规的要求对当期损益进行一次性调整对当期损益的影响	0.00	
受托经营取得的托管费收入	0.00	
除上述各项之外的其他营业外收入和支出	-245,514.38	
其他符合非经常性损益定义的损益项目	-1,591,758.10	处置孙公司天津欧神诺产生的合并投

		资损益。
减：所得税影响额	1,462,922.32	
少数股东权益影响额	-30,049.50	
合计	10,564,070.47	--

对公司根据《公开发行证券的公司信息披露解释性公告第 1 号——非经常性损益》定义界定的非经常性损益项目，以及把《公开发行证券的公司信息披露解释性公告第 1 号——非经常性损益》中列举的非经常性损益项目界定为经常性损益的项目，应说明原因。

适用 不适用

2、净资产收益率及每股收益

报告期利润	加权平均净资产收益率	每股收益	
		基本每股收益(元/股)	稀释每股收益(元/股)
归属于公司普通股股东的净利润	6.23%	0.7193	0.7177
扣除非经常性损益后归属于公司普通股股东的净利润	5.99%	0.6913	0.6898

3、境内外会计准则下会计数据差异

(1) 同时按照国际会计准则与按中国会计准则披露的财务报告中净利润和净资产差异情况

适用 不适用

(2) 同时按照境外会计准则与按中国会计准则披露的财务报告中净利润和净资产差异情况

适用 不适用

(3) 境内外会计准则下会计数据差异原因说明，对已经境外审计机构审计的数据进行差异调节的，应注明该境外机构的名称

4、其他