

# 山东民和牧业股份有限公司

## 2024 年半年度报告



二〇二四年八月

## 第一节 重要提示、目录和释义

公司董事会、监事会及董事、监事、高级管理人员保证半年度报告内容的真实、准确、完整，不存在虚假记载、误导性陈述或者重大遗漏，并承担个别和连带的法律责任。

公司负责人孙宪法、主管会计工作负责人钟宪军及会计机构负责人(会计主管人员)胡月贞声明：保证本半年度报告中财务报告的真实、准确、完整。

所有董事均已出席了审议本次半年报的董事会会议。

公司需遵守《深圳证券交易所上市公司自律监管指引第 3 号——行业信息披露》中的“畜禽、水产养殖相关业务”的披露要求

公司经营中存在以下重大风险，请投资者仔细阅读，予以特别关注。

### 1、疫病防治与控制的风险。

公司生产过程中饲养和销售父母代种鸡、商品代肉鸡，其中父母代种鸡是公司的核心资产，禽流感是影响肉鸡行业最为严重的禽病，会对国内肉鸡产业造成严重冲击。公司严格按照《畜牧法》要求，加强对养殖户的扶持和引导，强制免疫，改善养殖环境，建立健全动物的防疫体系及预警机制等措施来降低发病概率，减轻禽流感对行业的影响。公司被农业部认定为“肉鸡无高致病性禽流感生物安全隔离区”，疫病管控水平及应对疫病风险能力均得到进一步加强。经过 30 多年的父母代种鸡养殖，公司总结出一套完善的、切实可行的疫病防控体系，并培养出一批有着先进经验的管理和技术人员，能够很好的防范和控制疫病的发生。但外部禽类动物疫病若出现大规模流行和扩散，或产生消费者对动物疫病认知水平和疫病流行的不利心理预期，仍有可能使公司受到较大的负面影响，从而对公司经营业绩产生影响。

### 2、产品价格波动的风险。

公司主营产品商品代鸡苗价格的影响因素较多，价格波动频繁且幅度较大。而鸡苗产品为公司毛利最高、弹性最大的主营产品，其销售价格在很大程度上影响公司的业绩。公司目前商品鸡养殖和屠宰加工业务尚未与之匹配，所以，公司产品存在市场价格波动导致的风险。公司近年来加大熟食产业的投

资，不断开拓新的营销渠道，延长产业链，提高鸡肉产品的附加值。

### 3、原材料价格波动及人工费用上涨的风险。

我国土地可耕种面积有限，资源紧张，生产经营主要原料玉米、豆粕等市场供给及价格受到国家粮食政策、国际贸易往来、市场供需状况、气候天气及自然灾害等多种因素的影响。随着公司规模的扩大饲料原材料的采购量还将继续增加，受供求关系和国际环境变动等因素影响饲料原料价格大幅波动，将对公司的原材料供应以及成本管理造成不利影响。养殖业人员工资不断提高，水费、电费及燃料动力等不断上涨，养殖成本进一步扩大，亦是影响公司成本控制的重要因素。

### 4、环境保护风险。

国家全面推进畜禽养殖废弃物资源化利用，加快构建种养结合、农牧循环的可持续发展新格局。通过大型沼气工程或生物天然气工程，沼气发电上网或提纯生物天然气，沼渣生产有机肥，沼液通过农田利用或浓缩使用。随着整个社会环保意识的不断增强，一方面环保及其他相关政府部门将会逐步颁布和实施日益严格的环保法律法规、提高排污标准，另一方面可能将部分畜禽养殖地段重新划定为禁养区，从而增加公司在增建环保设施、支付排污费用等运营费用方面的生产成本，环境保护压力不断增加，若处置不当将影响公司正常的生产经营。

公司下属子公司民和生物即是以公司种鸡和商品鸡养殖产生粪污为原料从事沼气发电和生物天然气提纯、有机固态肥、有机水溶肥的生产与销售等业务，多年的技术积累和实践使其能够及时有效的处理养殖畜禽粪污，为公司打造农业循环产业，持续稳定发展提供支持。

### 5、食品安全风险。

食品安全问题已成为广大人民群众最为关心的问题之一，部分领域爆发的食品安全问题损害了相关食品生产企业的品牌形象，打击了消费者对相关食品的消费信心，从而造成相关食品的市场需求萎缩。针对食品安全问题，国家亦不断完善食品安全相关法律法规的建设，加强食品安全监管，加大对食品违法行为的处理力度。

公司已按照国家食品安全相关法律法规建立了较为完善的质量控制体系，并严格按照相关要求和规定执行生产经营。然而，公司仍可能因对相关产品质量控制不到位，引发食品安全问题，从而影响公司

的品牌形象和生产经营。此外，如果行业内其他企业的产品发生食品安全问题，损害行业整体形象，亦可能导致消费者对公司产品相关产品的恐慌和消费信心不足，使得公司经营业绩受到影响。

公司计划不派发现金红利，不送红股，不以公积金转增股本。

## 目录

第一节 重要提示、目录和释义	2
第二节 公司简介和主要财务指标	8
第三节 管理层讨论与分析	11
第四节 公司治理	27
第五节 环境和社会责任	28
第六节 重要事项	30
第七节 股份变动及股东情况	37
第八节 优先股相关情况	42
第九节 债券相关情况	43
第十节 财务报告	44

## 备查文件目录

一、载有法定代表人、财务负责人、财务主管签名并盖章的财务报表。

二、报告期内公开披露过的所有公司文件的正本及公告的原稿。

三、载有董事长签字的半年度报告原件。

四、备查文件的备置地点：公司证券部。

## 释义

释义项	指	释义内容
民和股份/公司/本公司	指	山东民和牧业股份有限公司
民和食品	指	蓬莱民和食品有限公司，公司全资子公司
民和生物/生物科技	指	山东民和生物科技股份有限公司，公司子公司
潍坊民和	指	潍坊民和食品有限公司，公司控股子公司
民信食品	指	烟台民信食品有限公司，民和食品子公司，公司孙公司
民悦和	指	杭州民悦和食品科技有限公司，民和食品控股子公司
民和进出口	指	山东民和进出口有限公司，公司全资子公司
宝泉岭农牧	指	北大荒宝泉岭农牧发展有限公司，公司参股公司
商品代肉鸡、商品鸡	指	供以食用的肉鸡，是由父母代肉种鸡产蛋孵化成的商品代鸡苗养成的肉鸡
商品代鸡苗、雏鸡	指	由父母代肉种鸡产蛋孵化出的雏鸡，养成后即成为商品代肉鸡
肉种鸡、父母代肉种鸡	指	该等鸡经育雏育成后产蛋，其蛋孵化出的鸡苗即商品代肉鸡苗，具有良好的肉用遗传特征
父母代肉鸡苗	指	由祖代肉种鸡产蛋孵化出的雏鸡，养成后即成为父母代肉鸡
祖代肉种鸡	指	该等鸡经育雏育成后产蛋，其蛋孵化出父母代肉鸡苗
笼养	指	相对于平养的一种养殖方式。即以特制的养鸡笼具为标志，并配以相应的定制饲料、人工授精、现场管理等所形成的一整套流程方式
料肉比	指	喂养定额饲料转化为肉鸡体重的比例。（若料肉比为 2: 1，即指肉鸡食用 2 公斤饲料增加 1 公斤体重），该比例越低，转化率越高
鸡肉熟食/鸡肉调理品	指	对分割后的鸡肉制品经过配比辅料和调味，通过腌制、蒸烤、油炸、蒸煮等生产工艺加工而成的可直接食用或者简单加工即可食用的鸡肉类产品。

## 第二节 公司简介和主要财务指标

### 一、公司简介

股票简称	民和股份	股票代码	002234
股票上市证券交易所	深圳证券交易所		
公司的中文名称	山东民和牧业股份有限公司		
公司的中文简称（如有）	民和股份		
公司的外文名称（如有）	SHANDONG MINHE ANIMAL HUSBANDRY CO., LTD.		
公司的外文名称缩写（如有）	MINHE		
公司的法定代表人	孙宪法		

### 二、联系人和联系方式

	董事会秘书	证券事务代表
姓名	张东明	高小涛
联系地址	山东省烟台市蓬莱区南关路 2 号附 3 号	山东省烟台市蓬莱区南关路 2 号附 3 号
电话	0535-5637723	0535-5637723
传真	0535-5637723	0535-5637723
电子信箱	minhe7525@126.com	minhe7525@126.com

### 三、其他情况

#### 1、公司联系方式

公司注册地址、公司办公地址及其邮政编码、公司网址、电子信箱等在报告期是否变化

适用 不适用

公司注册地址、公司办公地址及其邮政编码、公司网址、电子信箱等在报告期无变化，具体可参见 2023 年年报。

#### 2、信息披露及备置地点

信息披露及备置地点在报告期是否变化

适用 不适用

公司披露半年度报告的证券交易所网站和媒体名称及网址，公司半年度报告备置地在报告期无变化，具体可参见 2023 年年报。



### 3、其他有关资料

其他有关资料在报告期是否变更情况

适用 不适用

### 四、主要会计数据和财务指标

公司是否需追溯调整或重述以前年度会计数据

是 否

	本报告期	上年同期	本报告期比上年同期增减
营业收入（元）	1,047,766,560.97	1,121,021,190.49	-6.53%
归属于上市公司股东的净利润（元）	-185,694,923.28	-39,895,534.39	-365.45%
归属于上市公司股东的扣除非经常性损益的净利润（元）	-190,998,420.24	-41,150,345.31	-364.15%
经营活动产生的现金流量净额（元）	-20,492,915.28	108,186,079.02	-118.94%
基本每股收益（元/股）	-0.53	-0.11	-381.82%
稀释每股收益（元/股）	-0.53	-0.11	-381.82%
加权平均净资产收益率	-8.46%	-1.50%	-6.96%
	本报告期末	上年度末	本报告期末比上年度末增减
总资产（元）	3,846,487,696.71	3,755,717,117.66	2.42%
归属于上市公司股东的净资产（元）	2,101,752,396.87	2,287,351,411.68	-8.11%

### 五、境内外会计准则下会计数据差异

#### 1、同时按照国际会计准则与按照中国会计准则披露的财务报告中净利润和净资产差异情况

适用 不适用

公司报告期不存在按照国际会计准则与按照中国会计准则披露的财务报告中净利润和净资产差异情况。

#### 2、同时按照境外会计准则与按照中国会计准则披露的财务报告中净利润和净资产差异情况

适用 不适用

公司报告期不存在按照境外会计准则与按照中国会计准则披露的财务报告中净利润和净资产差异情况。

### 六、非经常性损益项目及金额

适用 不适用

单位：元

项目	金额	说明

非流动性资产处置损益（包括已计提资产减值准备的冲销部分）	-801,744.51	
计入当期损益的政府补助（与公司正常经营业务密切相关、符合国家政策规定、按照确定的标准享有、对公司损益产生持续影响的政府补助除外）	5,249,163.61	
除同公司正常经营业务相关的有效套期保值业务外，非金融企业持有金融资产和金融负债产生的公允价值变动损益以及处置金融资产和金融负债产生的损益	368,219.18	
除上述各项之外的其他营业外收入和支出	492,095.78	
减：所得税影响额	30.08	
少数股东权益影响额（税后）	4,207.02	
合计	5,303,496.96	

其他符合非经常性损益定义的损益项目的具体情况：

适用 不适用

公司不存在其他符合非经常性损益定义的损益项目的具体情况。

将《公开发行证券的公司信息披露解释性公告第 1 号——非经常性损益》中列举的非经常性损益项目界定为经常性损益项目的情况说明

适用 不适用

公司不存在将《公开发行证券的公司信息披露解释性公告第 1 号——非经常性损益》中列举的非经常性损益项目界定为经常性损益的项目的情形。

## 第三节 管理层讨论与分析

### 一、报告期内公司从事的主要业务

报告期，白羽肉鸡市场整体表现疲软，行业景气度较低，商品代鸡苗和鸡肉产品销售价格震荡下滑，而市场供应较为充足，产品价格遭到持续压制；二季度鸡苗供应增加，而养殖积极性季节性降低，市场下行加速，期末鸡苗和鸡肉产品价格均处于较低水平。

报告期，公司销售商品代鸡苗 1.29 亿羽，销量保持稳定；鸡肉制品销量 4.48 万吨，同比增长 24.6%，主要是因为熟食及调理品业务增长较快；报告期，公司实现营业收入 1,047,766,560.97 元，较去年同期下降 6.53%；归属于上市公司股东的净利润-185,694,923.28 元，较去年同期下降 365.45%；经营活动产生的现金流量净额-20,492,915.28 元，较去年同期下降 118.94%。报告期，公司主营产品商品代鸡苗和鸡肉制品销售价格均有所下降，鸡肉制品销量虽然增加，但售价降低，收入增长不大，且由于报告期末鸡苗价格较低，公司对种鸡和种蛋等资产计提资产减值准备，因此报告期亏损。

报告期，“年存栏 80 万套父母代肉种鸡养殖园区项目”募集资金基本使用完毕，项目建设正在进行中，后续将以自有资金继续建设；孵化场建设项目已经建设完工，目前正在进行设备调试和试生产工作，预计下半年投入运行；“民和食品 3 万吨熟食制品加工项目”目前重点进行产量提升和销售渠道建设等工作，由于产量提升缓慢，当前亏损；潍坊民和产销提升较快，目前已经基本达产，上半年扭亏为盈。

公司需遵守《深圳证券交易所上市公司自律监管指引第 3 号——行业信息披露》中的“畜禽、水产养殖相关业务”的披露要求

#### （一）公司主要业务、产品及用途

##### 1、公司主要业务

公司的主营业务包括父母代肉种鸡的饲养、商品代肉雏鸡的生产与销售；商品代肉鸡的饲养与屠宰加工；鸡肉制品的生产与销售；有机废弃物资源化开发利用。公司已形成了以父母代肉种鸡饲养和商品代肉雏鸡生产销售为核心，肉鸡饲养、屠宰加工、鸡肉熟食和调理品生产、有机废弃物资源化开发利用为辅助的经营模式。

##### 2、公司主要产品及用途

公司主要产品为商品代肉鸡苗，商品代鸡苗除自用外，主要销售给大型养殖公司、大中型养殖户和经销商用以进行商品鸡养殖；子公司民和食品以商品代肉鸡屠宰加工冷冻鸡肉制品为主，根据客户的不同需求，提供肉鸡分割产品，同时提供部分熟食和调理品。

#### （二）公司的市场地位

公司在白羽鸡养殖方面积累了丰富的行业经验，建立起了以父母代肉种鸡饲养、商品代肉鸡苗生产销售为核心，集肉鸡养殖、屠宰加工、有机废弃物资源化开发利用为一体的较为完善的循环产业链，实现工厂化生产和集约化管理，并进一步发展熟食深加工业务，延伸产业链布局，向着生态平衡、安全环保、优质高产的现代畜牧业迈进。

公司现为中国畜牧协会副会长单位、中国畜牧业协会禽业分会理事会会长单位、国家畜禽养殖废弃物资源化处理科技创新联盟副理事长单位等；先后被认定为“亚洲家禽企业五十强”、“中国畜牧行业优秀企业”、“农业产业化国家重点龙头企业”、“国家出口鸡肉标准化示范区”、“国家农业标准化示范区”、“山东省企业技术中心”、“山东省畜禽废弃物资源化利用工程技术研究中心”、“畜禽废弃物资源化利用山东省工程研究中心”、“国家级畜禽养殖标准化示范场”、国家首批“无高致病性禽流感小区”等。

#### （三）公司主要业绩驱动因素

公司当前经营以父母代种鸡养殖和商品鸡屠宰及深加工为主，其中商品代鸡苗是主要利润来源。

1、规模扩张：畜禽养殖规模化是我国建设现代化畜牧业的目标之一。公司采用多层笼养、“三阶段全进全出”、鸡精液稀释等多种规模化饲养技术，提高养殖效率。目前公司商品代雏鸡产能超过 3 亿羽，通过非公开募集资金建设项目将新增 1 亿羽/年商品代雏鸡的产能，能够进一步带动公司业绩的增长。

2、向下游深加工拓展：公司正积极向产业下游鸡肉制品深加工环节进行拓展，通过非公开发行股份募集资金建设项目将增加鸡肉熟食制品合计 6 万吨，鸡肉熟食制品等深加工环节的利润较为稳定，能够为公司提供较为稳定的收益。

3、产业链完善：公司已形成了父母代种鸡养殖、商品鸡养殖、商品鸡屠宰加工以及鸡肉熟食制品深加工、鸡粪等副产品循环利用的产业链条，公司将继续补齐产业中下游薄弱环节，利用产业链优势进一步提升竞争力。

#### **（四）公司养殖及肉制品业务模式的具体内容及变化情况**

##### **1、公司业务模式及变化**

父母代肉种鸡养殖是公司的核心业务。在我国，肉种鸡饲养的模式主要分为两种：平养与笼养。目前国内大部分肉种鸡养殖企业采用平养方式。公司则采用全程笼养方式。

报告期内，公司养殖模式未发生重大变化；

##### **肉种鸡养殖及商品代鸡苗生产流程**

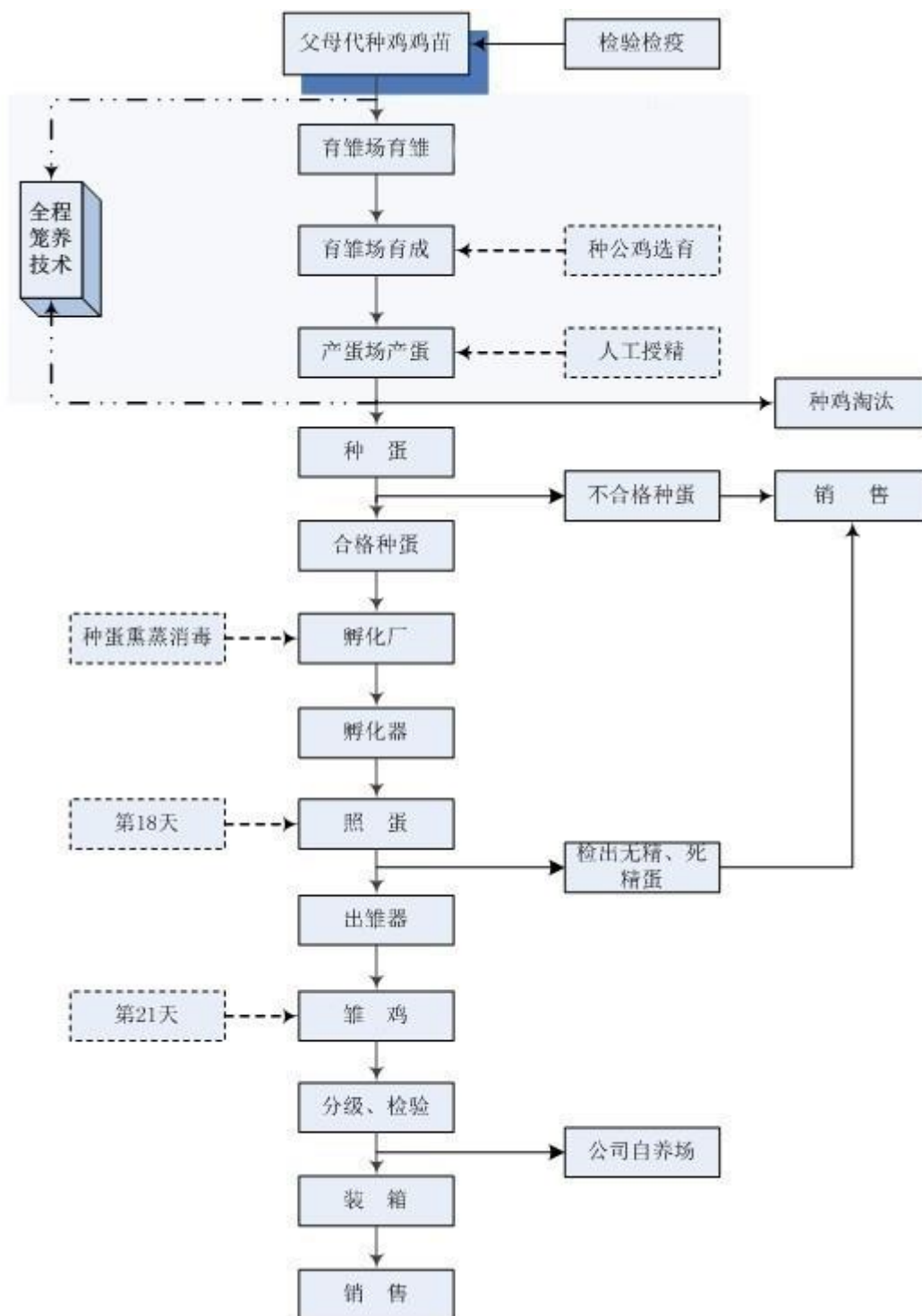

公司肉种鸡养殖周期分育雏期、育成期和产蛋期三个阶段，采用“三阶段全进全出”笼养生产工艺。种鸡 1-5 周龄为育雏期，6-22 周龄为育成期，23-69 周龄为产蛋期，育成期公司通过骨骼发育情况、性成熟情况等对种公鸡进行三次选育，产蛋期种鸡采用人工授精技术。种鸡在饲养 69 周后被淘汰，产蛋期内生产的合格种蛋送至孵化厂孵化，孵化出商品代鸡苗进行销售。

肉用种鸡全程笼养及其配套技术为公司自行研发，该技术改变了传统垫料平养模式，采用多层饲养，使种鸡离开地面，不接触粪便和垫料，减少粪便污染的机会，利于疾病的控制，提高成活率；同时可以解决限饲困难、受精率低、单位面积饲养密度小、管理困难等弊端。公司先后获得国家“星火计划科技成果奖”、“山东省科学技术进步奖”，在国内种鸡饲养技术领域处于领先地位。

为配合种鸡笼养，公司在人工授精技术的基础上研发了“鸡鲜精稀释及冻业技术”。该技术采用“一鸡一管”的输精方式，提高了受精率，杜绝了因输精而带来的交叉感染。公司还对种公鸡进行选育，提高商品代肉鸡苗质量、减少种公鸡饲养量、减少非生产性饲料开支。

**肉鸡屠宰及加工生产流程**

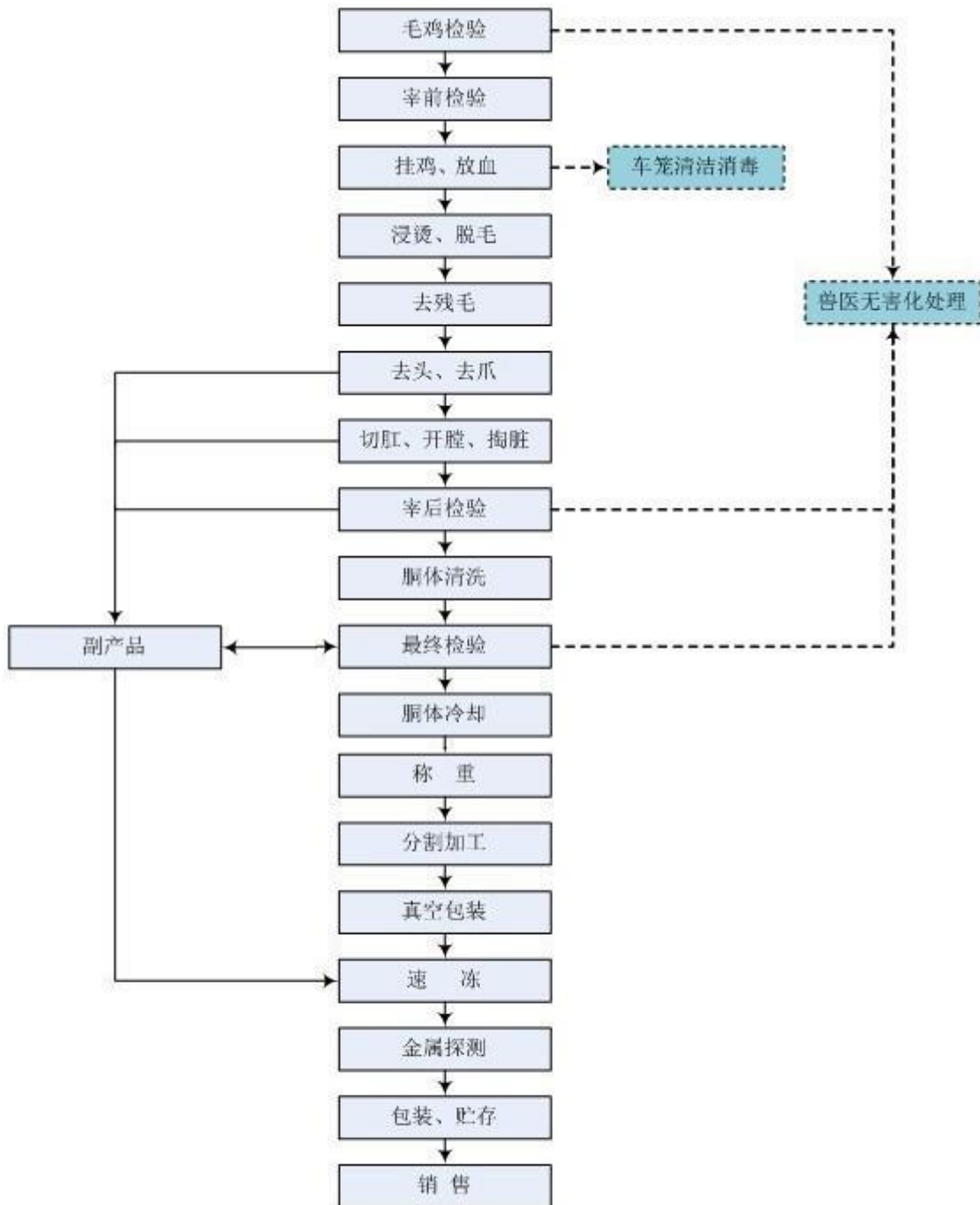

肉鸡屠宰及加工业务由子公司民和食品经营，拥有世界领先的荷兰斯托克和荷兰梅恩肉鸡屠宰加工生产线。掏脏采用全自动的方式，设备配有高压清洗系统，从而避免了员工工作时的交叉感染。加工中通过多道“关卡”的检验及宰后同步

检验检疫，严格保证了鸡肉产品的质量。

**鸡肉熟食及调理品加工流程**

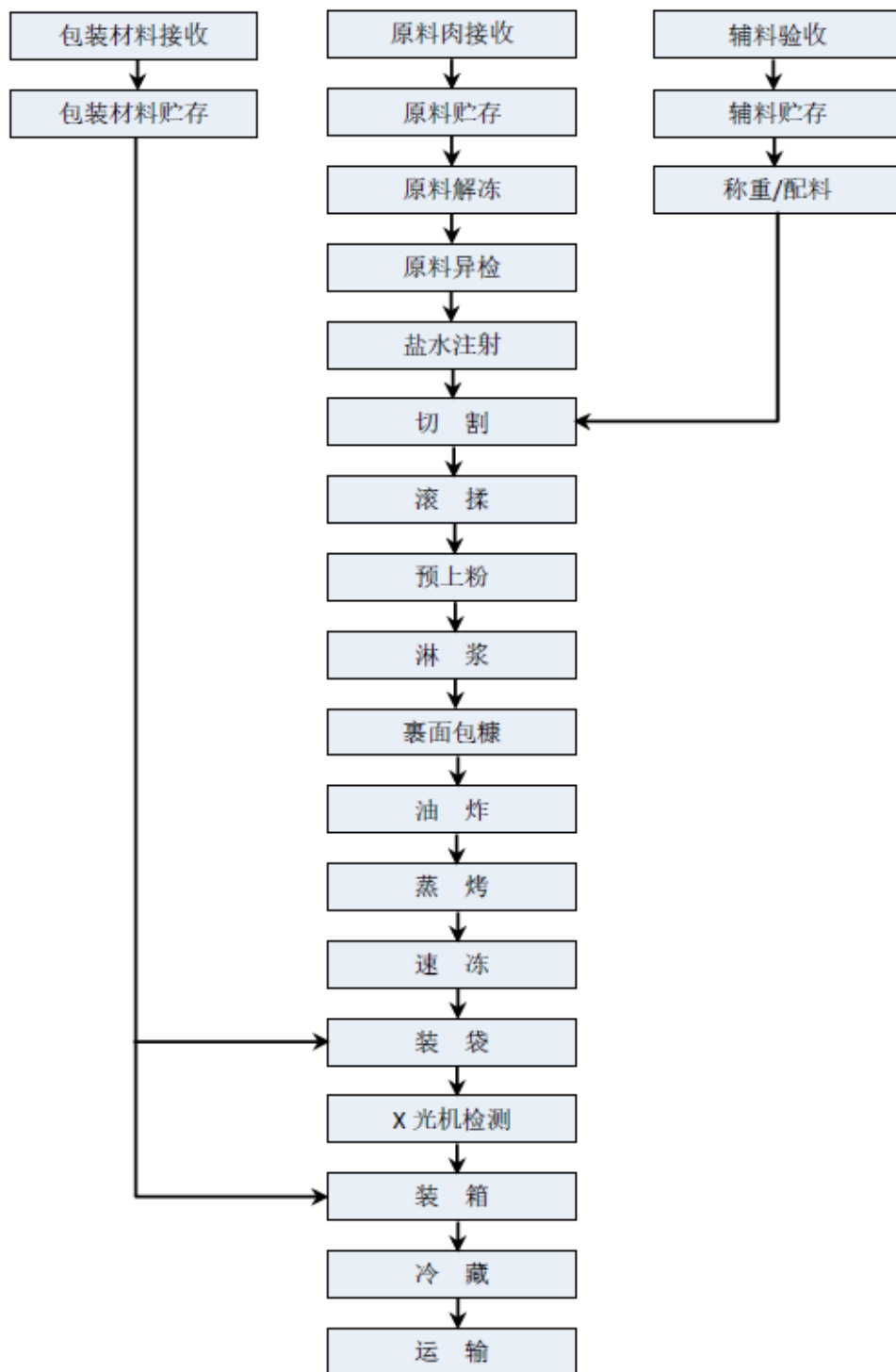

肉鸡熟食及调理品业务由下属公司民信食品和潍坊民和运营，引进德国、美国、日本、荷兰等国际一流水平的加工设备及配套设施，实现鸡肉深加工、速冻、包装全过程的自动化和智能化生产。同时建有先进的理化实验室和微生物实验室，进行多种理化检测及微生物检测，为产品的质量检验和卫生控制提供可靠保障。

**2、公司养殖模式及特有风险**

公司以父母代肉种鸡饲养和商品代肉鸡苗的生产为核心，以商品鸡养殖、屠宰、熟食制品加工以及养殖废弃物综合利

用为辅助，形成了较为完整的业务链。公司对所属的种鸡场、孵化厂、饲料厂实行“统一管理，分散经营”的直线职能式管理模式，对采购、人事、财务、质量体系管理实行集中控制。

种鸡饲养及商品代肉鸡苗生产是公司的核心业务，公司下设种鸡养殖场、商品鸡养殖场及孵化厂，各场独立经营，由公司统一核算。公司自行研究开发了种鸡育雏期、育成期、产蛋期的“三阶段全进全出”的生产工艺及“肉种鸡笼养配套技术”，改变了传统饲养模式存在的肉种鸡成活率低、限饲困难、单位面积饲养密度小、管理困难等弊端。人工授精技术及“鸡精液稀释技术”采用“一鸡一管”的输精方式，提高了受精率，杜绝了因输精而带来的交叉感染。公司还对种公鸡进行选育，对提高商品代肉鸡苗质量、减少种公鸡饲养量、减少非生产性饲料开支有着重要的意义。

父母代种鸡是公司的核心资产，其生产过程对环境、气候及疫病防治的要求较高，虽然公司制定了严格的疫病控制管理制度，但外部禽类动物疫病出现大规模流行和扩散，消费者对动物疫病认知水平和疫病流行的心理预期都会产生一定影响，使公司主要产品的销售价格受到较大影响，从而对公司经营业绩产生负面影响。

公司种鸡养殖采用笼养模式，有诸多优点，但究其根本还是种鸡养殖行业，在某些饲养环节的手段不同。因为处于养殖行业，公司最大的风险是疫病防治与控制的风险，这也是整个养殖行业的最大风险。

报告期，公司养殖模式未发生重大变化。

### 3、采购模式

公司建立了统一的物资采购制度，根据所采购物资的重要性进行分级、分部门管理。公司现有业务中，主要向外部采购父母代肉鸡苗和饲料原料，公司各主要原料的采购情况如下：

(1) 种鸡鸡苗采购：父母代种鸡苗的采购系生产部根据公司产能、市场预测和发展规划制订本年度总采购计划和分期采购计划，经生产负责人审核后报经总经理审批，由公司采购部与供应商签订采购合同并组织统一实施。

(2) 饲料原料采购：公司饲料生产所需原料主要包括玉米、豆粕、花生粕、鱼粉及添加剂等，由饲料厂根据种鸡与肉鸡饲养部门的需求制订采购计划，提交公司采购部，并根据公司内部不同审批权限在履行相应的审批程序后由采购部与供应商签订采购合同。

(3) 肉鸡及鸡肉半成品采购：报告期内，为保证食品安全和质量，民和食品主要原料毛鸡的来源基本以公司自养的商品肉鸡为主，仅少量向外部肉鸡养殖户采购；熟食根据自身需要采用民和食品和部分外部产品。

### 4、销售模式

#### (1) 鸡苗销售

公司设销售部，负责商品代鸡苗产品的销售，以及市场调研、拟订销售工作计划、市场开发和维护、经销商管理并提供技术支持。主要产品为商品代肉鸡苗及鸡肉产品，不同产品的销售渠道和销售方式也不同，公司肉鸡苗产品通过如下方式销售：

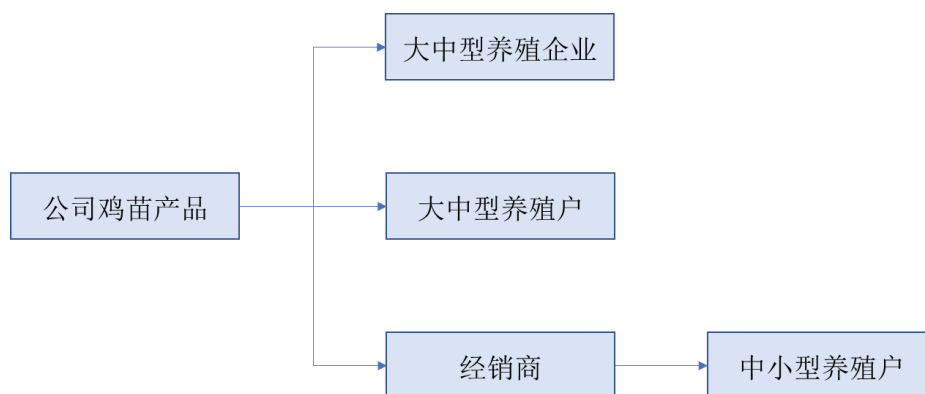

多年来公司建立了覆盖山东全省和周边省份部分地区的完善销售网络，能够确保公司鸡苗产品快速销售，主要下游客户包括大中型养殖企业、大中型养殖户及经销商等。随着下游饲养环节逐步向规模化、集约化模式转变，行业集中度不断提高，部分经销商顺应行业发展趋势逐步完成向专业养殖企业或养殖户转型。

#### (2) 鸡肉销售



鸡肉产品销售：鸡肉食品子公司设有销售部，负责鸡肉制品的市场销售工作。销售模式为直销，分为两种，一是直接销售给绝味、海底捞、惠发、双汇、金锣、得利斯、喜旺等餐饮和食品加工类企业，二是将产品销售给各地贸易公司或经销商。熟食和调理品销售和生食类似，增加了天猫商城、微信商城、抖音直播等线上销售方式。

**（五）报告期内，不存在对公司业务造成重大影响的重大疫病情况。**

**（六）报告期内，不存在对公司业务造成重大影响的自然灾害情况。**

公司需遵守《深圳证券交易所上市公司自律监管指引第 3 号——行业信息披露》中的“食品及酒制造相关业务”的披露要求

参见本节中“（四）公司养殖及肉制品业务模式的具体内容及变化情况”相关部分。

品牌运营情况

主要销售模式

参见本节中“（四）公司养殖及肉制品业务模式的具体内容及变化情况”相关部分。

经销模式

适用 不适用

门店销售终端占比超过 10%

适用 不适用

线上直销销售

适用 不适用

公司鸡肉制品同时进行线上线下销售，其中线上销售以鸡肉熟食调理品为主，线下销售以鸡肉分割品和熟食调理品同时进行。线上销售平台主要为抖音直播、微信商城、淘宝等电商平台。

报告期，公司不断开发线下客户渠道，随着公司熟食调理品业务产销量快速增加，鸡肉制品产销量不断增长，营业收入线下销量增长明显。

	渠道	营业收入	营业成本	毛利率	营业收入比上年同期增减	营业成本比上年同期增减	毛利率比上年同期增减
鸡肉制品	线上	129,393,124.21	78,931,809.67	39.00%	-5.68%	-15.24%	6.88%
	线下	438,896,951.34	468,165,439.48	-6.67%	14.35%	15.97%	-1.49%

占当期营业收入总额 10%以上的主要产品销售价格较上一报告期的变动幅度超过 30%

适用 不适用

采购模式及采购内容

单位：元

采购模式	采购内容	主要采购内容的金额
------	------	-----------

向合作社或农户采购原材料占采购总金额比例超过 30%

适用 不适用

主要外购原材料价格同比变动超过 30%

适用 不适用

发生变动的具体原因并说明对主营业务成本的影响

报告期，白羽肉鸡行情持续低迷，父母代种鸡采购价格变动较为剧烈，整体有所下降。上半年公司父母代种鸡采购金额 6,109.12 万元，去年同期采购金额 9,578.52 万元，种鸡采购金额有所下降。

主要生产模式

参见本节中“（四）公司养殖及肉制品业务模式的具体内容及变化情况”相关部分。

委托加工生产

□适用 □不适用

营业成本的主要构成项目

产品分类	项目	2024 年 1-6 月		2023 年 1-6 月	
		金额	占营业成本比重	金额	占营业成本比重
鸡肉制品	原材料	428,331,418.33	78.29%	390,271,421.40	78.55%
鸡肉制品	人工成本	45,279,816.25	8.28%	41,455,723.52	8.34%
鸡肉制品	燃料动力	11,112,565.70	2.03%	7,978,536.74	1.61%
鸡肉制品	折旧摊销	16,465,116.49	2.83%	13,651,526.00	2.75%
鸡肉制品	其他费用	46,908,332.38	8.57%	43,469,854.46	8.75%
鸡肉制品	合计	547,097,249.15	100.00%	496,827,062.12	100.00%

产量与库存量

产品	项目	2024 年 1-6 月	2023 年 1-6 月
鸡肉制品	销售量(吨)	44,767	35,929
	生产量(吨)	45,561	35,237
	库存量(吨)	4,964	4,740

报告期，公司鸡肉产品产销量增长较快，主要原因是熟食业务产销不断优化，熟食调理品业务产销量增长所致。

## 二、核心竞争力分析

### 1、技术与研发优势

公司是中国最大的父母代笼养种鸡养殖企业，30 多年来一直致力于父母代肉种鸡饲养和商品代肉鸡苗的生产，与其他企业相比，公司在肉鸡的繁育与推广方面具有行业领先的技术和成熟的经验。公司自主研发了“肉用种鸡全程笼养新技术开发”，“鸡鲜精稀释及冻业技术研究”，“商品肉鸡全程笼养技术研究”；公司在饲养中采用“三阶段全进全出”的饲养工艺、“联栋纵向通风鸡舍”配套饲养设施及人工授精、鸡精液稀释等专有技术，改变了传统平养模式普遍存在的肉种鸡成活率低、限饲困难、受精率低、单位面积饲养密度小、管理困难等弊端。公司生产中的诸多养殖技术指标在国内同行业中处于领先地位。

公司不断依靠技术创新，采取自行研制与引进相结合的方式改造传统饲养工艺，不断加大对新技术、新品种的研发投入，形成适应市场需求的技术创新体系和运行机制，在不断提升公司主营业务的核心竞争力的同时不断延伸产业链，增强公司持续发展能力。

### 2、品牌优势

公司自成立以来，一直以树立养殖行业标杆为发展目标。经过多年的发展，“民和”品牌现已成为公司最核心和最具价值的无形资产。“民和”牌商品代鸡苗在白羽肉鸡行业中享有第一品牌的声誉。公司鸡肉熟食产品通过天猫、抖音开展网店和直播的销售模式，取得了一定的品牌知名度。鸡肉产品在抖音电商炸鸡行业销售榜稳居前列。民和湘鄂手枪腿获 2023 年金麦品质奖，抖音 2023 年度饮食行业经营突破奖。“民和”“顿顿鸡”则成为了安全、放心鸡肉的代名词。公司品牌的巨大影

响力已经成为自身成长发展壮大的核心优势，成为其他行业竞争对手难以复制的竞争优势。未来，公司将加强品牌管控，将公司的品牌影响力进一步强化。

### 3、循环经济优势

经过多年来的开拓与发展，公司已成为国内最大的肉鸡苗生产企业之一，形成了以父母代肉种鸡饲养和商品代肉鸡苗生产销售为核心，肉鸡养殖、屠宰加工、熟食和调理品生产和销售、有机废弃物资源化开发利用相结合的较为完整的循环经济业务链；利用养殖产生的鸡粪经厌氧发酵处理产生的沼气发电或提纯压缩为生物燃气，利用发酵后产生的沼渣和沼液生产生物有机肥和有机液体营养液，改善土壤环境。

### 4、稳定高效的的经营管理团队

公司拥有一支勤奋低调、敬业务实的经营管理团队，能够秉持“兴牧强国”的企业理念和“承担、拼搏、创新、奉献”的企业精神。核心管理层和经营层成员大都毕业于农业类和管理类高等院校，具有较强的专业背景和素养，在肉鸡养殖行业从业数十年，积累了丰富的实践经验，多由公司自行培养，对公司具有高度的忠诚度和使命感。

## 三、主营业务分析

### 概述

参见“一、报告期内公司从事的主要业务”相关内容。

主要财务数据同比变动情况

单位：元

	本报告期	上年同期	同比增减	变动原因
营业收入	1,047,766,560.97	1,121,021,190.49	-6.53%	
营业成本	1,011,174,120.98	947,517,512.40	6.72%	
销售费用	75,681,712.41	91,481,986.58	-17.27%	
管理费用	61,465,272.51	63,386,522.11	-3.03%	
财务费用	15,953,145.38	7,278,436.05	119.18%	主要是公司本期存款利息减少
所得税费用	59,660.35	91,470.60	-34.78%	主要是公司本期递延所得税费用减少
研发投入	10,770,690.15	9,172,394.79	17.43%	
经营活动产生的现金流量净额	-20,492,915.28	108,186,079.02	-118.94%	主要是公司主营产品收入减少
投资活动产生的现金流量净额	-96,606,063.30	-213,334,189.87	54.72%	主要是公司本期理财支出减少
筹资活动产生的现金流量净额	277,379,206.94	35,384,214.12	683.91%	主要是公司本期银行借款增加
现金及现金等价物净增加额	160,062,736.83	-69,765,757.15	329.43%	主要是公司本期银行借款增加

公司报告期利润构成或利润来源发生重大变动

适用 不适用

公司报告期利润构成或利润来源没有发生重大变动。

营业收入构成

单位：元

	本报告期	上年同期	同比增减
--	------	------	------

	金额	占营业收入比重	金额	占营业收入比重	
营业收入合计	1,047,766,560.97	100%	1,121,021,190.49	100%	-6.53%
分行业					
畜牧业	1,020,101,985.86	97.36%	1,095,145,825.08	97.69%	-6.85%
电力生产	10,551,028.51	1.01%	6,510,877.07	0.58%	62.05%
肥料制造	13,925,720.39	1.33%	13,759,588.42	1.23%	1.21%
燃气生产	3,187,826.21	0.30%	5,604,899.92	0.50%	-43.12%
分产品					
雏鸡	406,600,855.65	38.81%	486,699,402.05	43.42%	-16.46%
鸡肉制品	568,290,075.55	54.24%	520,990,207.43	46.47%	9.08%
淘汰鸡	22,234,850.40	2.12%	39,406,565.90	3.52%	-43.58%
电力	10,551,028.51	1.01%	6,510,877.07	0.58%	62.05%
生物有机肥	13,340,769.78	1.27%	13,258,765.95	1.18%	0.62%
生物燃气	3,187,826.21	0.30%	5,604,899.92	0.50%	-43.12%
其他	23,561,154.87	2.25%	48,550,472.17	4.33%	-51.47%
分地区					
省内	520,657,005.28	49.69%	690,808,192.06	61.62%	-24.63%
省外	527,109,555.69	50.31%	430,212,998.43	38.38%	22.52%

占公司营业收入或营业利润 10%以上的行业、产品或地区情况

适用 不适用

单位：元

	营业收入	营业成本	毛利率	营业收入比上年同期增减	营业成本比上年同期增减	毛利率比上年同期增减
分行业						
畜牧业	1,020,101,985.86	991,623,666.04	2.79%	-6.85%	6.83%	-12.45%
分产品						
雏鸡	406,600,855.65	372,627,728.83	8.36%	-16.46%	7.63%	-20.51%
鸡肉制品	568,290,075.55	547,097,249.15	3.73%	9.08%	10.12%	-0.91%
分地区						
省内	520,657,005.28	548,686,285.17	-5.38%	-24.63%	-5.66%	-21.19%
省外	527,109,555.69	462,487,835.81	12.26%	22.52%	26.40%	-2.69%

公司主营业务数据统计口径在报告期发生调整的情况下，公司最近 1 期按报告期末口径调整后的主营业务数据

适用 不适用

公司需遵守《深圳证券交易所上市公司自律监管指引第 3 号——行业信息披露》中的“食品及酒制造相关业务”的披露要求

销售费用	本报告期		上年同期		金额同比	
	本期发生额	占比	上期发生额	占比	增减额	幅度
人工费	12,881,908.73	17.02%	11,494,766.89	12.57%	1,387,141.84	12.07%
差旅费	1,247,614.10	1.65%	1,328,984.45	1.45%	-81,370.35	-6.12%
业务招待费	609,416.21	0.81%	613,010.40	0.67%	-3,594.19	-0.59%
销售推广费	54,020,030.85	71.38%	70,701,189.63	77.28%	-16,681,158.78	-23.59%
包装费	4,494,621.75	5.94%	5,257,883.11	5.75%	-763,261.36	-14.52%
折旧摊销	1,422,948.14	1.88%	662,132.43	0.72%	760,815.71	114.90%
仓储费	712,956.50	0.94%	728,428.77	0.80%	-15,472.27	-2.12%
其他费用	292,216.13	0.39%	695,590.90	0.76%	-403,374.77	-57.99%
合计	75,681,712.41	100.00%	91,481,986.58	100.00%	-15,800,274.17	-17.27%

报告期，折旧摊销增加 114.90%，主要原因是电商公司杭州民悦和业务增加，场地租赁费增加所致。

#### 四、非主营业务分析

适用 不适用

#### 五、资产及负债状况分析

##### 1、资产构成重大变动情况

单位：元

	本报告期末		上年末		比重增减	重大变动说明
	金额	占总资产比例	金额	占总资产比例		
货币资金	737,764,912.41	19.18%	587,852,902.23	15.65%	3.53%	
应收账款	75,791,289.11	1.97%	74,259,994.82	1.98%	-0.01%	
存货	528,246,566.91	13.73%	574,273,555.40	15.29%	-1.56%	
长期股权投资	205,886,498.92	5.35%	220,142,749.22	5.86%	-0.51%	
固定资产	1,638,231,196.64	42.59%	1,616,163,914.81	43.03%	-0.44%	
在建工程	338,768,194.03	8.81%	320,777,479.50	8.54%	0.27%	

使用权资产	107,256,372.00	2.79%	109,111,199.54	2.91%	-0.12%	
短期借款	1,345,360,773.77	34.98%	1,099,143,462.90	29.27%	5.71%	
合同负债	8,764,941.12	0.23%	11,156,123.27	0.30%	-0.07%	
租赁负债	22,259,654.56	0.58%	21,900,883.95	0.58%	0.00%	

## 2、主要境外资产情况

适用 不适用

## 3、以公允价值计量的资产和负债

适用 不适用

## 4、截至报告期末的资产权利受限情况

项目	期末账面价值	受限原因
货币资金	147,604,627.54	质押/保证金
固定资产	52,326,534.76	融资抵押
无形资产	13,393,379.79	融资抵押
合计	213,324,542.09	

## 六、投资状况分析

### 1、总体情况

适用 不适用

报告期投资额（元）	上年同期投资额（元）	变动幅度
133,166,245.55	173,581,476.38	-23.28%

### 2、报告期内获取的重大的股权投资情况

适用 不适用

### 3、报告期内正在进行的重大的非股权投资情况

适用 不适用

#### 4、金融资产投资

##### (1) 证券投资情况

适用 不适用

公司报告期不存在证券投资。

##### (2) 衍生品投资情况

适用 不适用

公司报告期不存在衍生品投资。

#### 5、募集资金使用情况

适用 不适用

##### (1) 募集资金总体使用情况

适用 不适用

单位：万元

募集年份	募集方式	募集资金总额	募集资金净额	本期已使用募集资金总额	已累计使用募集资金总额	报告期内变更用途的募集资金总额	累计变更用途的募集资金总额	累计变更用途的募集资金总额比例	尚未使用募集资金总额	尚未使用募集资金用途及去向	闲置两年以上募集资金金额
2021	非公开发行股票	57,000	56,047	2,079.85	53,027.34	0	0	0.00%	5,051.15	存于募集资金专项账户	0
合计	--	57,000	56,047	2,079.85	53,027.34	0	0	0.00%	5,051.15	--	0
募集资金总体使用情况说明											
<p>经中国证券监督管理委员会证监许可【2020】3346号文核准，并经深圳证券交易所同意，公司非公开发行人民币普通股（A股）46,913,580股，发行价格为每股12.15元，募集资金总额569,999,997.00元。扣除发行费用总额9,529,999.96元后，本次非公开发行股票募集资金净额为人民币560,469,997.04元。上述募集资金已于2021年4月2日汇入公司募集资金专户，资金到位情况已经中兴华会计师事务所（特殊普通合伙）验证，并出具中兴华验字（2021）第010026号验资报告。</p> <p>报告期，公司按照相关规定对募集资金进行使用。报告期使用募集资金2,079.85万元，尚未使用募集资金金额为5,051.15万元。报告期不存在变更募投项目的情况。</p>											

##### (2) 募集资金承诺项目情况

适用 不适用

单位：万元

承诺投资项目和超募资金投向	是否已变更项目(含部分变更)	募集资金承诺投资总额	调整后投资总额(1)	本报告期投入金额	截至期末累计投入金额(2)	截至期末投资进度(3) = (2)/(1)	项目达到预定可使用状态日期	本报告期实现的效益	是否达到预计效益	项目可行性是否发生重大变化
承诺投资项目										

1、年存栏 80 万套父母代肉种鸡养殖园区项目	否	22,000	22,000	2,011.02	22,927.95	104.22%	2024 年 06 月 30 日		不适用	否
2、年孵化 1 亿只商品代肉雏鸡孵化厂建设项目	否	8,000	8,000	66.14	8,000	100.00%	2024 年 06 月 30 日		不适用	否
3、民和食品 3 万吨熟食制品加工项目	否	17,000	17,000	2.69	13,052.12	76.78%	2024 年 06 月 30 日	-290.71	否	否
4、潍坊民和 3 万吨肉制品加工项目	否	10,000	9,047	0	9,047.27	100.00%	2022 年 06 月 30 日	21.20	否	否
承诺投资项目小计	--	57,000	56,047	2,079.85	53,027.34	--	--	-269.51	--	--
超募资金投向										
无										
合计	--	57,000	56,047	2,079.85	53,027.34	--	--	-269.51	--	--
分项目说明未达到计划进度、预计收益的情况和原因（含“是否达到预计效益”选择“不适用”的原因）	<p>1、“年存栏 80 万套父母代肉种鸡养殖园区项目”募集资金快要使用完毕，项目建设正在进行中，后续将以自有资金继续建设；“年孵化 1 亿只商品代肉雏鸡孵化厂建设项目”已经建设完工，正进行设备调试，预计下半年投入生产；“民和食品 3 万吨熟食制品加工项目”设计产线为四条，目前已经建设安装完毕两条生产线并开始运行，后续将根据项目运行和销售节奏适时进行剩余产线安装。</p> <p>2、“民和食品 3 万吨熟食制品加工项目”尚处于运营初期，重点进行产量提升和销售渠道建设等工作，投入较大，因此亏损；“潍坊民和 3 万吨肉制品加工项目”随着产销量提升，盈利逐步改善。</p>									
项目可行性发生重大变化的情况说明	无									
超募资金的金额、用途及使用进展情况	不适用									
募集资金投资项目实施地点变更情况	适用									
	<p>以前年度发生</p> <p>公司于 2021 年 4 月 25 日召开第七届董事会第十一次会议和第七届监事会第十一次会议审议通过了《关于变更募投项目实施地点的议案》，同意公司对“年存栏 80 万套父母代肉种鸡养殖园区项目”实施地点进行变更，以更加科学合理的进行养殖业务布局。募投项目总投资及建设内容保持不变。上述事项在董事会审批范围内，无需提交公司股东大会审议批准。公司独立董事、监事会和保荐机构国信证券均对本议案发表了专项意见，同意本次变更部分募投项目实施地址事项。</p> <p>公司于 2022 年 8 月 18 日召开第八届董事会第二次会议和第八届监事会第二次会议审议通过了《关于变更募投项目实施地点的议案》，同意公司对“年孵化 1 亿只商品代肉雏鸡孵化厂建设项目”实施地点进行变更，募投项目总投资及建设内容保持不变。上述事项在董事会审批范围内，无需提交公司股东大会审议批准。公司独立董事、监事会和保荐机构国信证券均对本议案发表了专项意见，同意本次变更部分募投项目实施地址事项。</p>									
募集资金投资项目实施方式调整情况	不适用									
募集资金投资	适用									



项目先期投入及置换情况	公司以自筹资金预先投入上述募集资金投资项目款项计人民币 26,672.13 万元，2021 年 4 月 25 日经公司第七届董事会第十次会议审议并批准以募集资金置换预先投入募投项目自筹资金 15,952.75 万元。中兴华会计师事务所（特殊普通合伙）对上述募集资金投资项目的预先投入情况进行了核验，并出具了鉴证报告。公司独立董事、监事会和保荐机构国信证券均对本议案发表了专项意见，同意公司对该项募集资金使用情况予以确认。
用闲置募集资金暂时补充流动资金情况	适用 公司第八届董事会第十一次会议和第八届监事会第九次会议审议通过了《关于使用部分闲置募集资金暂时补充流动资金的议案》，同意使用不超过 4,000 万元闲置募集资金暂时补充流动资金，使用期限自董事会审议通过之日起 12 个月内，到期届满前及时归还至募集资金专户。截止本报告公告日，尚未使用募集资金进行补流。
项目实施出现募集资金结余的金额及原因	不适用
尚未使用的募集资金用途及去向	存于募集资金专项账户。
募集资金使用及披露中存在的问题或其他情况	无

### （3）募集资金变更项目情况

适用 不适用

公司报告期不存在募集资金变更项目情况。

## 七、重大资产和股权出售

### 1、出售重大资产情况

适用 不适用

公司报告期末未出售重大资产。

### 2、出售重大股权情况

适用 不适用

## 八、主要控股参股公司分析

适用 不适用

主要子公司及对公司净利润影响达 10%以上的参股公司情况

单位：万元

公司名称	公司类型	主要业务	注册资本	总资产	净资产	营业收入	营业利润	净利润
民和食品	子公司	肉鸡屠宰加工	30,000	97,048.45	19,764.87	48,591.22	-3,368.81	-3,413.38
潍坊民和	子公司	鸡肉加工与销售	5,000	25,006.90	-500.53	13,489.23	20.39	21.20
宝泉岭农牧	参股公司	肉鸡饲养屠宰加工	133,618	123,515.44	87,425.26	53,192.84	-8,262.30	-6,053.61

报告期内取得和处置子公司的情况

适用 不适用

主要控股参股公司情况说明

报告期内，民和食品实现净利润-3,413.38 万元，出现亏损，主要原因是鸡肉产品销售价格较低以及子公司杭州民悦和销售费用投入较多所致；

报告期内，潍坊民和实现净利润 21.20 万元，扭亏为盈，主要原因是潍坊民和产量和销量不断提升所致；

报告期内，宝泉岭农牧实现净利润-6,053.61 万元，出现亏损，主要原因是白羽肉鸡行情较差，鸡肉产品销售价格较低所致。

## 九、公司控制的结构化主体情况

适用 不适用

## 十、公司面临的风险和应对措施

公司面临的风险和应对措施，参见本报告“第一节重要提示、目录和释义”相关描述。

## 十一、“质量回报双提升”行动方案贯彻落实情况

公司是否披露了“质量回报双提升”行动方案公告。

是 否

## 第四节 公司治理

### 一、报告期内召开的年度股东大会和临时股东大会的有关情况

#### 1、本报告期股东大会情况

会议届次	会议类型	投资者参与比例	召开日期	披露日期	会议决议
2023 年度股东大会	年度股东大会	32.02%	2024 年 04 月 26 日	2024 年 04 月 27 日	《2023 年度股东大会决议公告》公告编号（2024-019）。信息披露互联网网址为：巨潮资讯网 <a href="http://www.cninfo.com.cn/">http://www.cninfo.com.cn/</a> 。

#### 2、表决权恢复的优先股股东请求召开临时股东大会

适用 不适用

### 二、公司董事、监事、高级管理人员变动情况

适用 不适用

公司董事、监事和高级管理人员在报告期没有发生变动，具体可参见 2023 年年报。

### 三、本报告期利润分配及资本公积金转增股本情况

适用 不适用

公司计划半年度不派发现金红利，不送红股，不以公积金转增股本。

### 四、公司股权激励计划、员工持股计划或其他员工激励措施的实施情况

适用 不适用

公司报告期无股权激励计划、员工持股计划或其他员工激励措施及其实施情况。

## 第五节 环境和社会责任

### 一、重大环保问题情况

上市公司及其子公司是否属于环境保护部门公布的重点排污单位

是 否

#### 环境保护相关政策和行业标准

大气污染物排放执行标准：恶臭污染物排放标准 GB14554-93；

山东省锅炉大气污染物排放标准 DB37/2374-2018；

水污染物排放执行标准：污水排入城镇下水道水质标准 GB/T31962-2015；

肉类加工工业水污染物排放标准 GB13457-92。

#### 环境保护行政许可情况

排污许可证有效期自 2024 年 2 月 22 日至 2029 年 2 月 21 日止。

#### 行业排放标准及生产经营活动中涉及的污染物排放的具体情况

公司或子公司名称	主要污染物及特征污染物的种类	主要污染物及特征污染物的名称	排放方式	排放口数量	排放口分布情况	排放浓度/强度	执行的污染物排放标准	排放总量	核定的排放总量	超标排放情况
蓬莱民和食品有限公司	大气污染物	颗粒物	有组织	1	锅炉房排放口	≤10mg/m <sup>3</sup>	山东省锅炉大气污染物排放标准	0.016883 吨	—	无
蓬莱民和食品有限公司	大气污染物	氮氧化物	有组织	1	锅炉房排放口	≤100mg/m <sup>3</sup>	山东省锅炉大气污染物排放标准	0.181846 吨	—	无
蓬莱民和食品有限公司	大气污染物	二氧化硫	有组织	1	锅炉房排放口	≤50mg/m <sup>3</sup>	山东省锅炉大气污染物排放标准	0.012276 吨	—	无
蓬莱民和食品有限公司	水污染物	化学需氧量	有组织	1	污水处理排放口	≤500mg/m <sup>3</sup>	污水排入城镇下水道水质标准	7.627 吨	92.71 吨	无
蓬莱民和食品有限公司	水污染物	氨氮	有组织	1	污水处理排放口	≤45mg/m <sup>3</sup>	污水排入城镇下水道水质标准	0.018068 吨	7.73 吨	无
蓬莱民和食品有限公司	水污染物	总磷	有组织	1	污水处理排放口	≤8mg/m <sup>3</sup>	污水排入城镇下水道水质标准	0.36754 吨	—	无
蓬莱民和食品有限公司	水污染物	总氮	有组织	1	污水处理排放口	≤70mg/m <sup>3</sup>	污水排入城镇下水道水质标准	3.2487 吨	33.075 吨	无

#### 对污染物的处理

(1) 污水管理：污水污染物的去除主要是 A0 工艺，有机物通过缺氧和好氧曝气，维持活性污泥的活性，从而达到去除 COD，氨氮，总磷，总氮的目的。设备设施运转情况良好，排放污染物达到污水排入城镇下水道水质标准。

(2) 废气管理：氮氧化物经过脱硝设备将高分子脱氮颗粒和生物一起燃烧，脱氮能力达到 90%以上。运行情况正常，达到排污许可证要求。颗粒物废气通过布袋除尘器，过滤其中的颗粒物，去除能力达到 99%。运行情况良好，达到排污许可证要求。二氧化硫废气经过喷淋塔和含碱水池，达到脱硫目的，符合环保要求标准。

#### 突发环境事件应急预案

公司已制定突发环境应急预案，定期进行突发事件演练，并做出相关演练记录。

**环境治理和保护的投入及缴纳环境保护税的相关情况**

公司按照环保要求，按时缴纳环境保护税。

**环境自行监测方案**

公司定期由第三方采集废水和废气样品检测。进行数据比对，确保数据的准确性。

报告期内因环境问题受到行政处罚的情况

公司或子公司名称	处罚原因	违规情形	处罚结果	对上市公司生产经营的影响	公司的整改措施
无	无	无	无	无	无

**其他应当公开的环境信息**

无

**在报告期内为减少其碳排放所采取的措施及效果**

适用 不适用

公司持续把养殖业产生的粪便和污水进行资源化处理和利用，产生清洁能源替代传统化石能源，产生新型有机肥料替代化肥，在减少温室气体排放方面持续稳定做出贡献。公司鸡粪沼气发电项目及鸡粪沼气提纯生物天然气项目能够每天 24 小时、全年 365 天稳定运行处理粪污，年可减排温室气体 19 万吨二氧化碳。

其他环保相关信息

无

**二、社会责任情况**

报告期，公司在助农惠民、乡村振兴、扶贫助学等方面持续投入，积极参与公益事业，资助蓬莱区吴家村新农村建设修路打井 17 万余元，向蓬莱区第三实验小学捐赠教育学物资 9000 余元。

## 第六节 重要事项

### 一、公司实际控制人、股东、关联方、收购人以及公司等承诺相关方在报告期内履行完毕及截至报告期末超期未履行完毕的承诺事项

适用 不适用

公司报告期不存在由公司实际控制人、股东、关联方、收购人以及公司等承诺相关方在报告期内履行完毕及截至报告期末超期未履行完毕的承诺事项。

### 二、控股股东及其他关联方对上市公司的非经营性占用资金情况

适用 不适用

公司报告期不存在控股股东及其他关联方对上市公司的非经营性占用资金。

### 三、违规对外担保情况

适用 不适用

公司报告期无违规对外担保情况。

### 四、聘任、解聘会计师事务所情况

半年度财务报告是否已经审计

是 否

公司半年度报告未经审计。

### 五、董事会、监事会对会计师事务所本报告期“非标准审计报告”的说明

适用 不适用

### 六、董事会对上年度“非标准审计报告”相关情况的说明

适用 不适用

### 七、破产重整相关事项

适用 不适用

公司报告期未发生破产重整相关事项。

### 八、诉讼事项

重大诉讼仲裁事项

适用 不适用

本报告期公司无重大诉讼、仲裁事项。

其他诉讼事项

适用 不适用

## 九、处罚及整改情况

适用 不适用

公司报告期不存在处罚及整改情况。

## 十、公司及其控股股东、实际控制人的诚信状况

适用 不适用

## 十一、重大关联交易

### 1、与日常经营相关的关联交易

适用 不适用

公司报告期未发生与日常经营相关的关联交易。

### 2、资产或股权收购、出售发生的关联交易

适用 不适用

公司报告期未发生资产或股权收购、出售的关联交易。

### 3、共同对外投资的关联交易

适用 不适用

公司报告期未发生共同对外投资的关联交易。

### 4、关联债权债务往来

适用 不适用

公司报告期不存在关联债权债务往来。

### 5、与存在关联关系的财务公司的往来情况

适用 不适用

公司与存在关联关系的财务公司与关联方之间不存在存款、贷款、授信或其他金融业务。

### 6、公司控股的财务公司与关联方的往来情况

适用 不适用

公司控股的财务公司与关联方之间不存在存款、贷款、授信或其他金融业务。

### 7、其他重大关联交易

适用 不适用

公司报告期无其他重大关联交易。

## 十二、重大合同及其履行情况

### 1、托管、承包、租赁事项情况

#### (1) 托管情况

适用 不适用

公司报告期不存在托管情况。

#### (2) 承包情况

适用 不适用

公司报告期不存在承包情况。

#### (3) 租赁情况

适用 不适用

公司报告期不存在租赁情况。

### 2、重大担保

适用 不适用

单位：万元

公司及其子公司对外担保情况（不包括对子公司的担保）										
担保对象名称	担保额度相关公告披露日期	担保额度	实际发生日期	实际担保金额	担保类型	担保物（如有）	反担保情况（如有）	担保期	是否履行完毕	是否为关联方担保
北大荒宝泉岭农牧发展有限公司	2023年02月18日	1,944.94	2023年03月23日	1,944.94	连带责任担保		子公司股权质押	一年	是	是
黑龙江北三峡养殖有限公司	2022年11月26日	3,241.57	2023年01月10日	1,944.94	连带责任担保		子公司股权质押及财产担保	一年	是	是
黑龙江北三峡养殖有限公司	2022年11月26日	3,241.57	2023年08月18日	1,296.63	连带责任担保		子公司股权质押及财产担保	2023.08.18-2024.06.12	是	是
黑龙江北三峡养殖有限公司	2022年11月26日	3,241.57	2024年06月03日	3,241.57	连带责任担保		子公司股权质押及财产担保	一年	否	是
报告期内审批的对外担保额度合计（A1）			0	报告期内对外担保实际发生额合计（A2）						3,241.57
报告期末已审批的对外担保额度合计（A3）			3,241.57	报告期末实际对外担保余额合计（A4）						3,241.57
公司对子公司的担保情况										



担保对象名称	担保额度相关公告披露日期	担保额度	实际发生日期	实际担保金额	担保类型	担保物(如有)	反担保情况(如有)	担保期	是否履行完毕	是否为关联方担保
蓬莱民和食品有限公司	2023年03月29日	30,000	2023年02月08日	6,800	连带责任担保			一年	是	否
蓬莱民和食品有限公司	2022年08月20日	20,000	2023年03月06日	4,000	连带责任担保			一年	是	否
蓬莱民和食品有限公司	2020年04月21日	27,000	2023年03月27日	2,600	连带责任担保			一年	是	否
蓬莱民和食品有限公司	2023年03月29日	30,000	2023年11月03日	5,000	质押	大额存单		2023.11.03-2024.04.22	是	否
蓬莱民和食品有限公司	2023年03月29日	30,000	2023年10月08日	1,000	连带责任担保			2023.10.08-2024.04.08	是	否
蓬莱民和食品有限公司	2023年03月29日	30,000	2023年10月20日	3,000	连带责任担保			2023.10.22-2024.04.20	是	否
蓬莱民和食品有限公司	2023年03月29日	30,000	2023年08月29日	2,760	连带责任担保			2023.08.29-2024.02.29	是	否
蓬莱民和食品有限公司	2023年03月29日	30,000	2023年08月29日	1,200	连带责任担保			2023.08.29-2024.02.29	是	否
蓬莱民和食品有限公司	2023年03月29日	30,000	2023年08月23日	2,000	连带责任担保			2023.08.23-2024.02.23	是	否
蓬莱民和食品有限公司	2023年03月29日	30,000	2023年07月07日	2,000	连带责任担保			2023.07.07-2024.01.07	是	否
蓬莱民和食品有限公司	2022年08月20日	20,000	2023年08月24日	5,770	连带责任担保			一年	否	否
蓬莱民和食品有限公司	2022年08月20日	20,000	2023年11月22日	4,000	连带责任担保			2023.11.22-2024.10.21	是	否
蓬莱民和食品有限公司	2023年03月29日	30,000	2023年11月17日	2,200	连带责任担保			2023.11.17-2024.07.17	是	否
蓬莱民和食品有限公司	2023年03月29日	30,000	2023年12月18日	5,000	连带责任担保			一年	否	否
蓬莱民和食品有限公司	2023年03月29日	30,000	2023年12月15日	1,000	连带责任担保			一年	否	否
蓬莱民和食品有限公司	2023年03月29日	30,000	2024年03月28日	4,500	连带责任担保			一年	否	否
蓬莱民和食品有限公司	2024年04月27日	95,000	2024年06月21日	3,800	连带责任担保			一年	否	否
蓬莱民和食品有限	2023年03月29日	30,000	2024年03月25日	4,000	连带责任担保			一年	否	否

公司	日		日							
蓬莱民和食品有限公司	2023年03月29日	30,000	2024年03月25日	1,200	连带责任担保			一年	否	否
蓬莱民和食品有限公司	2024年04月27日	95,000	2024年05月09日	1,200	连带责任担保			2024.05.09-2024.11.09	否	否
蓬莱民和食品有限公司	2023年03月29日	30,000	2024年03月06日	3,960	连带责任担保			一年	否	否
蓬莱民和食品有限公司	2023年03月29日	30,000	2024年04月07日	6,000	连带责任担保			一年	否	否
蓬莱民和食品有限公司	2023年03月29日	30,000	2024年01月12日	4,000	连带责任担保			一年	否	否
蓬莱民和食品有限公司	2024年04月27日	95,000	2024年05月29日	2,400	连带责任担保			2024.05.29-2024.11.29	否	否
蓬莱民和食品有限公司	2024年04月27日	95,000	2024年06月28日	1,000	连带责任担保			2024.06.28-2025.06.12	否	否
蓬莱民和食品有限公司	2023年03月29日	30,000	2024年02月06日	3,000	连带责任担保			2024.02.06-2025.01.22	否	否
蓬莱民和食品有限公司	2023年03月29日	30,000	2024年02月06日	5,000	连带责任担保			一年	否	否
山东民和生物科技股份有限公司	2024年04月27日	2,000			连带责任担保			一年	否	否
潍坊民和食品有限公司	2024年04月27日	3,000	2024年06月28日	1,000	连带责任担保		潍坊民和少数股东对公司提供反担保	一年	否	否
报告期内审批对子公司担保额度合计 (B1)			100,000		报告期内对子公司担保实际发生额合计 (B2)					41,060
报告期末已审批的对子公司担保额度合计 (B3)			100,000		报告期末对子公司实际担保余额合计 (B4)					52,830
子公司对子公司的担保情况										
担保对象名称	担保额度相关公告披露日期	担保额度	实际发生日期	实际担保金额	担保类型	担保物 (如有)	反担保情况 (如有)	担保期	是否履行完毕	是否为关联方担保
烟台民信食品有限公司	2024年04月27日	5,000	2024年05月27日	1,400	连带责任担保			一年	否	否
烟台民信食品有限公司	2024年04月27日	5,000	2024年06月28日	1,000	连带责任担保			一年	否	否
报告期内审批对子公			5,000		报告期内对子公司					2,400

司担保额度合计 (C1)		担保实际发生额合计 (C2)	
报告期末已审批的对子公司担保额度合计 (C3)	5,000	报告期末对子公司实际担保余额合计 (C4)	2,400
公司担保总额 (即前三大项的合计)			
报告期内审批担保额度合计 (A1+B1+C1)	105,000	报告期内担保实际发生额合计 (A2+B2+C2)	46,701.57
报告期末已审批的担保额度合计 (A3+B3+C3)	108,241.57	报告期末实际担保余额合计 (A4+B4+C4)	58,471.57
实际担保总额 (即 A4+B4+C4) 占公司净资产的比例			27.82%
其中:			
为股东、实际控制人及其关联方提供担保的余额 (D)			0
直接或间接为资产负债率超过 70% 的被担保对象提供的债务担保余额 (E)			52,830
担保总额超过净资产 50% 部分的金额 (F)			0
上述三项担保金额合计 (D+E+F)			52,830

采用复合方式担保的具体情况说明

### 3、委托理财

适用 不适用

单位：万元

具体类型	委托理财的资金来源	委托理财发生额	未到期余额	逾期未收回的金额	逾期未收回理财已计提减值金额
券商理财产品	自有资金	600	600	0	0
银行理财产品	募集资金	4,600	0	0	0
合计		5,200	600	0	0

单项金额重大或安全性较低、流动性较差的高风险委托理财具体情况

适用 不适用

委托理财出现预期无法收回本金或存在其他可能导致减值的情形

适用 不适用

### 4、其他重大合同

适用 不适用

公司报告期不存在其他重大合同。

### 十三、其他重大事项的说明

适用 不适用

公司报告期不存在需要说明的其他重大事项。

### 十四、公司子公司重大事项

适用 不适用

公司全资子公司蓬莱民和食品有限公司于 2021 年 8 月 9 日出资设立深圳臻和丰食品科技有限公司，出资比例 51%。经深圳臻和丰食品科技有限公司股东同意，2024 年 3 月 12 日深圳臻和丰食品科技有限公司在深圳市市场监督管理局予以注销。

## 第七节 股份变动及股东情况

### 一、股份变动情况

#### 1、股份变动情况

单位：股

	本次变动前		本次变动增减（+，-）					本次变动后	
	数量	比例	发行新股	送股	公积金转股	其他	小计	数量	比例
一、有限售条件股份	46,382,623	13.29%				1,168,950	1,168,950	47,551,573	13.63%
1、国家持股									
2、国有法人持股									
3、其他内资持股	46,382,623	13.29%				1,168,950	1,168,950	47,551,573	13.63%
其中：境内法人持股									
境内自然人持股	46,382,623	13.29%				1,168,950	1,168,950	47,551,573	13.63%
4、外资持股									
其中：境外法人持股									
境外自然人持股									
二、无限售条件股份	302,577,589	86.71%				-1,168,950	-1,168,950	301,408,639	86.37%
1、人民币普通股	302,577,589	86.71%				-1,168,950	-1,168,950	301,408,639	86.37%
2、境内上市的外资股									
3、境外上市的外资股									
4、其他									
三、股份总数	348,960,212	100.00%				0	0	348,960,212	100.00%

股份变动的理由

适用 不适用

报告期，基于对公司未来发展的信心，公司大股东、董事长兼总经理孙宪法增持公司股份，其增持的股份按照高管持股进行 75% 锁定。

股份变动的批准情况

适用 不适用

股份变动的过户情况

适用 不适用

股份回购的实施进展情况

适用 不适用

采用集中竞价方式减持回购股份的实施进展情况

适用 不适用

股份变动对最近一年和最近一期基本每股收益和稀释每股收益、归属于公司普通股股东的每股净资产等财务指标的影响

适用 不适用

公司认为必要或证券监管机构要求披露的其他内容

适用 不适用

孙宪法增持情况详见《关于控股股东增持公司股份及增持计划的公告》（公告编号 2023-037）和《关于控股股东增持公司股份计划实施完成的公告》（公告编号 2024-004）。

## 2、限售股份变动情况

适用 不适用

单位：股

股东名称	期初限售股数	本期解除限售股数	本期增加限售股数	期末限售股数	限售原因	解除限售日期
孙宪法	46,348,311	0	1,168,950	47,517,261	高管锁定	任职期间每年按其上年末持股数的25%解除限售。
合计	46,348,311	0	1,168,950	47,517,261	--	--

## 二、证券发行与上市情况

适用 不适用

## 三、公司股东数量及持股情况

单位：股

报告期末普通股股东总数	33,036		报告期末表决权恢复的优先股股东总数 (如有)(参见注8)	0				
持股 5%以上的普通股股东或前 10 名普通股股东持股情况 (不含通过转融通出借股份)								
股东名称	股东性质	持股比例	报告期末持有的普通股数量	报告期内增减变动情况	持有有限售条件的普通股数量	持有无限售条件的普通股数量	质押、标记或冻结情况	
							股份状态	数量
孙宪法	境内自然人	18.16%	63,356,348	1,558,600	47,517,261	15,839,087	不适用	0
孙希民	境内自然人	13.51%	47,155,000	0	0	47,155,000	不适用	0
孙宪秋	境内自然人	5.73%	20,004,400	0	0	20,004,400	不适用	0

谷永辉	境内自然人	2.26%	7,870,000	0	0	7,870,000	不适用	0
浙商银行股份有限公司-国泰中证畜牧养殖交易型开放式指数证券投资基金	其他	1.48%	5,172,160	2,038,300	0	5,172,160	不适用	0
中国银河证券股份有限公司-前海开源沪港深农业主题精选灵活配置混合型证券投资基金(LOF)	其他	1.00%	3,503,397	352,342	0	3,503,397	不适用	0
上海甄投资产管理有限公司-甄投稳定8号私募证券投资基金	其他	0.97%	3,389,900	3,389,900	0	3,389,900	不适用	0
平安资管-工商银行-鑫福37号资产管理产品	其他	0.49%	1,725,900	1,725,900	0	1,725,900	不适用	0
李文华	境内自然人	0.43%	1,500,089	773,589	0	1,500,089	不适用	0
陆波	境内自然人	0.41%	1,434,400	542,500	0	1,434,400	不适用	0
战略投资者或一般法人因配售新股成为前10名普通股股东的情况(如有)(参见注3)	不适用							
上述股东关联关系或一致行动的说明	孙希民先生与孙宪法先生为父子关系,孙希民先生与孙宪秋女士为父女关系,孙宪秋女士与孙宪法先生为姐弟关系,系一致行动人;其他未知。							
上述股东涉及委托/受托表决权、放弃表决权情况的说明	不适用							
前10名股东中存在回购专户的特别说明(如有)(参见注11)	不适用							
前10名无限售条件普通股股东持股情况(不含通过转融通出借股份、高管锁定股)								
股东名称	报告期末持有无限售条件普通股股份数量					股份种类		
						股份种类	数量	
孙希民	47,155,000					人民币普通股	47,155,000	
孙宪秋	20,004,400					人民币普通股	20,004,400	
孙宪法	15,839,087					人民币普通股	15,839,087	
谷永辉	7,870,000					人民币普通股	7,870,000	
浙商银行股份有限公司-国泰中证畜牧养殖交易型开放式指数证券投资基金	5,172,160					人民币普通股	5,172,160	
中国银河证券股份有限公司-前海开源沪港深农业主题	3,503,397					人民币普通股	3,503,397	

精选灵活配置混合型证券投资基金 (LOF)			
上海甄投资产管理有限公司—甄投稳定 8 号私募证券投资基金	3,389,900	人民币普通股	3,389,900
平安资管—工商银行—鑫福 37 号资产管理产品	1,725,900	人民币普通股	1,725,900
李文华	1,500,089	人民币普通股	1,500,089
陆波	1,434,400	人民币普通股	1,434,400
前 10 名无限售条件普通股股东之间，以及前 10 名无限售条件普通股股东和前 10 名普通股股东之间关联关系或一致行动的说明	孙希民先生与孙宪法先生为父子关系，孙希民先生与孙宪秋女士为父女关系，孙宪秋女士与孙宪法先生为姐弟关系，系一致行动人；其他未知。		
前 10 名普通股股东参与融资融券业务情况说明（如有）（参见注 4）	不适用		

持股 5%以上股东、前 10 名股东及前 10 名无限售流通股股东参与转融通业务出借股份情况

适用 不适用

单位：股

持股 5%以上股东、前 10 名股东及前 10 名无限售流通股股东参与转融通业务出借股份情况								
股东名称（全称）	期初普通账户、信用账户持股		期初转融通出借股份且尚未归还		期末普通账户、信用账户持股		期末转融通出借股份且尚未归还	
	数量合计	占总股本的比例	数量合计	占总股本的比例	数量合计	占总股本的比例	数量合计	占总股本的比例
浙商银行股份有限公司—国泰中证畜牧养殖交易型开放式指数证券投资基金	3,133,860	0.90%	704,100	0.20%	5,172,160	1.48%	228,500	0.07%

前 10 名股东及前 10 名无限售流通股股东因转融通出借/归还原因导致较上期发生变化

适用 不适用

公司前 10 名普通股股东、前 10 名无限售条件普通股股东在报告期内是否进行约定购回交易

是 否

公司前 10 名普通股股东、前 10 名无限售条件普通股股东在报告期内未进行约定购回交易。

#### 四、董事、监事和高级管理人员持股变动

适用 不适用

姓名	职务	任职状态	期初持股数（股）	本期增持股份数量（股）	本期减持股份数量（股）	期末持股数（股）	期初被授予的限制性股票数量（股）	本期被授予的限制性股票数量（股）	期末被授予的限制性股票数量（股）
孙宪法	董事长、总经理	现任	61,797,748	1,558,600	0	63,356,348	0	0	0
合计	--	--	61,797,748	1,558,600	0	63,356,348	0	0	0



## 五、控股股东或实际控制人变更情况

控股股东报告期内变更

适用 不适用

公司报告期控股股东未发生变更。

实际控制人报告期内变更

适用 不适用

公司报告期实际控制人未发生变更。

## 第八节 优先股相关情况

适用 不适用

报告期公司不存在优先股。

## 第九节 债券相关情况

适用 不适用

## 第十节 财务报告

### 一、审计报告

半年度报告是否经过审计

是 否

公司半年度财务报告未经审计。

### 二、财务报表

财务附注中报表的单位为：元

#### 1、合并资产负债表

编制单位：山东民和牧业股份有限公司

2024 年 06 月 30 日

单位：元

项目	期末余额	期初余额
流动资产：		
货币资金	737,764,912.41	587,852,902.23
结算备付金		
拆出资金		
交易性金融资产		40,072,657.53
衍生金融资产		
应收票据		
应收账款	75,791,289.11	74,259,994.82
应收款项融资	1,810,741.50	
预付款项	20,175,789.51	17,894,022.45
应收保费		
其他应收款	5,869,174.14	6,597,003.32
其中：应收利息		
应收股利		
买入返售金融资产		
存货	528,246,566.91	574,273,555.40
其中：数据资源		
合同资产		
持有待售资产		
一年内到期的非流动资产		
其他流动资产	11,455,780.86	17,239,093.25
流动资产合计	1,381,114,254.44	1,318,189,229.00
非流动资产：		

发放贷款和垫款		
债权投资		
其他债权投资		
长期应收款		
长期股权投资	205,886,498.92	220,142,749.22
其他权益工具投资		
其他非流动金融资产		
投资性房地产		
固定资产	1,638,231,196.64	1,616,163,914.81
在建工程	338,768,194.03	320,777,479.50
生产性生物资产	767,520.00	841,400.00
油气资产		
使用权资产	107,256,372.00	109,111,199.54
无形资产	103,667,203.29	105,208,393.09
其中：数据资源		
开发支出		
其中：数据资源		
商誉		
长期待摊费用	3,772,791.76	4,722,449.59
递延所得税资产	67,754.25	104,484.22
其他非流动资产	66,955,911.38	60,455,818.69
非流动资产合计	2,465,373,442.27	2,437,527,888.66
资产总计	3,846,487,696.71	3,755,717,117.66
流动负债：		
短期借款	1,345,360,773.77	1,099,143,462.90
向中央银行借款		
拆入资金		
交易性金融负债		
衍生金融负债		
应付票据	130,379,905.60	81,066,860.00
应付账款	101,142,357.16	116,043,974.02
预收款项		
合同负债	8,764,941.12	11,156,123.27
卖出回购金融资产款		
吸收存款及同业存放		
代理买卖证券款		
代理承销证券款		
应付职工薪酬	32,163,976.94	32,398,142.72
应交税费	4,748,139.78	4,531,596.35
其他应付款	12,340,506.98	16,132,413.38

其中：应付利息		
应付股利		
应付手续费及佣金		
应付分保账款		
持有待售负债		
一年内到期的非流动负债	2,954,093.44	4,088,337.79
其他流动负债	585,265.04	737,302.01
流动负债合计	1,638,439,959.83	1,365,298,212.44
非流动负债：		
长期借款		
应付债券		
其中：优先股		
永续债		
租赁负债	22,259,654.56	21,900,883.95
长期应付款		
长期应付职工薪酬		
预计负债		
递延收益	97,390,911.07	92,909,017.00
递延所得税负债	55,707.06	100,632.10
其他非流动负债		
非流动负债合计	119,706,272.69	114,910,533.05
负债合计	1,758,146,232.52	1,480,208,745.49
所有者权益：		
股本	348,960,212.00	348,960,212.00
其他权益工具		
其中：优先股		
永续债		
资本公积	1,381,794,233.05	1,381,794,233.05
减：库存股		
其他综合收益		
专项储备	95,908.47	
盈余公积	260,596,530.47	260,596,530.47
一般风险准备		
未分配利润	110,305,512.88	296,000,436.16
归属于母公司所有者权益合计	2,101,752,396.87	2,287,351,411.68
少数股东权益	-13,410,932.68	-11,843,039.51
所有者权益合计	2,088,341,464.19	2,275,508,372.17
负债和所有者权益总计	3,846,487,696.71	3,755,717,117.66

法定代表人：孙宪法

主管会计工作负责人：钟宪军

会计机构负责人：胡月贞

## 2、母公司资产负债表

单位：元

项目	期末余额	期初余额
流动资产：		
货币资金	182,232,914.24	157,378,300.37
交易性金融资产		
衍生金融资产		
应收票据	174,600,000.00	279,000,000.00
应收账款	59,392,924.63	75,520,210.05
应收款项融资	1,810,741.50	
预付款项	11,168,037.05	10,006,944.91
其他应收款	390,667,012.57	401,862,186.09
其中：应收利息		
应收股利		
存货	394,619,107.40	437,651,004.34
其中：数据资源		
合同资产		
持有待售资产		
一年内到期的非流动资产		
其他流动资产	142,347.41	5,361,934.97
流动资产合计	1,214,633,084.80	1,366,780,580.73
非流动资产：		
债权投资		
其他债权投资		
长期应收款		
长期股权投资	731,899,198.92	743,773,949.22
其他权益工具投资		
其他非流动金融资产		
投资性房地产		
固定资产	1,061,442,123.02	1,021,030,813.88
在建工程	231,345,898.37	229,896,960.45
生产性生物资产	767,520.00	841,400.00
油气资产		
使用权资产	106,142,230.88	107,098,557.52
无形资产	36,601,432.33	37,239,579.04
其中：数据资源		
开发支出		
其中：数据资源		
商誉		
长期待摊费用	361,268.10	558,323.43

递延所得税资产		
其他非流动资产	39,837,520.56	43,171,548.98
非流动资产合计	2,208,397,192.18	2,183,611,132.52
资产总计	3,423,030,276.98	3,550,391,713.25
流动负债：		
短期借款	856,523,415.44	776,938,907.35
交易性金融负债		
衍生金融负债		
应付票据	130,379,905.60	81,066,860.00
应付账款	65,274,349.70	79,859,009.21
预收款项		
合同负债	1,482,635.90	1,383,774.90
应付职工薪酬	21,148,848.67	21,041,418.61
应交税费	2,011,945.69	2,333,727.74
其他应付款	4,617,777.48	96,950,777.48
其中：应付利息		
应付股利		
持有待售负债		
一年内到期的非流动负债	2,013,224.84	2,224,370.24
其他流动负债		
流动负债合计	1,083,452,103.32	1,061,798,845.53
非流动负债：		
长期借款		
应付债券		
其中：优先股		
永续债		
租赁负债	22,259,654.56	21,900,883.95
长期应付款		
长期应付职工薪酬		
预计负债		
递延收益	9,032,002.71	4,208,230.89
递延所得税负债		
其他非流动负债		
非流动负债合计	31,291,657.27	26,109,114.84
负债合计	1,114,743,760.59	1,087,907,960.37
所有者权益：		
股本	348,960,212.00	348,960,212.00
其他权益工具		
其中：优先股		
永续债		



资本公积	1,381,898,949.12	1,381,898,949.12
减：库存股		
其他综合收益		
专项储备		
盈余公积	260,596,530.47	260,596,530.47
未分配利润	316,830,824.80	471,028,061.29
所有者权益合计	2,308,286,516.39	2,462,483,752.88
负债和所有者权益总计	3,423,030,276.98	3,550,391,713.25

### 3、合并利润表

单位：元

项目	2024 年半年度	2023 年半年度
一、营业总收入	1,047,766,560.97	1,121,021,190.49
其中：营业收入	1,047,766,560.97	1,121,021,190.49
利息收入		
已赚保费		
手续费及佣金收入		
二、营业总成本	1,181,010,182.76	1,124,467,881.98
其中：营业成本	1,011,174,120.98	947,517,512.40
利息支出		
手续费及佣金支出		
退保金		
赔付支出净额		
提取保险责任准备金净额		
保单红利支出		
分保费用		
税金及附加	5,965,241.33	5,631,030.05
销售费用	75,681,712.41	91,481,986.58
管理费用	61,465,272.51	63,386,522.11
研发费用	10,770,690.15	9,172,394.79
财务费用	15,953,145.38	7,278,436.05
其中：利息费用	20,543,260.71	17,242,628.02
利息收入	5,005,217.47	10,157,582.54
加：其他收益	6,607,273.07	3,127,336.85
投资收益（损失以“—”号填列）	-13,819,684.28	-6,085,498.12
其中：对联营企业和合营企业的投资收益	-14,256,250.30	-8,991,313.40
以摊余成本计量的金融资产终止确认收益		
汇兑收益（损失以“—”号填列）		
净敞口套期收益（损失以“—”号填列）		
公允价值变动收益（损失以“—”号填列）		

信用减值损失（损失以“—”号填列）	-556,125.58	147,321.59
资产减值损失（损失以“—”号填列）	-45,881,348.79	-38,202,088.44
资产处置收益（损失以“—”号填列）	1,787.04	-28,787.08
三、营业利润（亏损以“—”号填列）	-186,891,720.33	-44,488,406.69
加：营业外收入	819,939.72	2,295,760.20
减：营业外支出	1,131,375.49	2,811,958.39
四、利润总额（亏损总额以“—”号填列）	-187,203,156.10	-45,004,604.88
减：所得税费用	59,660.35	91,470.60
五、净利润（净亏损以“—”号填列）	-187,262,816.45	-45,096,075.48
（一）按经营持续性分类		
1.持续经营净利润（净亏损以“—”号填列）	-187,262,816.45	-45,096,075.48
2.终止经营净利润（净亏损以“—”号填列）		
（二）按所有权归属分类		
1.归属于母公司股东的净利润（净亏损以“—”号填列）	-185,694,923.28	-39,895,534.39
2.少数股东损益（净亏损以“—”号填列）	-1,567,893.17	-5,200,541.09
六、其他综合收益的税后净额		
归属母公司所有者的其他综合收益的税后净额		
（一）不能重分类进损益的其他综合收益		
1.重新计量设定受益计划变动额		
2.权益法下不能转损益的其他综合收益		
3.其他权益工具投资公允价值变动		
4.企业自身信用风险公允价值变动		
5.其他		
（二）将重分类进损益的其他综合收益		
1.权益法下可转损益的其他综合收益		
2.其他债权投资公允价值变动		
3.金融资产重分类计入其他综合收益的金额		
4.其他债权投资信用减值准备		
5.现金流量套期储备		
6.外币财务报表折算差额		
7.其他		
归属于少数股东的其他综合收益的税后净额		
七、综合收益总额	-187,262,816.45	-45,096,075.48
归属于母公司所有者的综合收益总额	-185,694,923.28	-39,895,534.39
归属于少数股东的综合收益总额	-1,567,893.17	-5,200,541.09
八、每股收益：		
（一）基本每股收益	-0.53	-0.11
（二）稀释每股收益	-0.53	-0.11

本期发生同一控制下企业合并的，被合并方在合并前实现的净利润为：元，上期被合并方实现的净利润为：元。

法定代表人：孙宪法

主管会计工作负责人：钟宪军

会计机构负责人：胡月贞

## 4、母公司利润表

单位：元

项目	2024 年半年度	2023 年半年度
一、营业收入	650,901,621.54	788,884,430.82
减：营业成本	672,520,723.21	662,096,389.07
税金及附加	3,352,933.50	3,039,427.07
销售费用	5,373,794.38	6,119,896.91
管理费用	43,560,780.70	45,375,334.79
研发费用	4,615,255.33	4,879,617.28
财务费用	13,375,169.17	9,546,379.66
其中：利息费用	14,419,820.72	12,663,476.43
利息收入	1,365,927.84	3,346,149.38
加：其他收益	985,215.30	935,059.58
投资收益（损失以“—”号填列）	-14,256,250.30	-6,944,233.01
其中：对联营企业和合营企业的投资收益	-14,256,250.30	-8,806,818.15
以摊余成本计量的金融资产终止确认收益（损失以“—”号填列）		
净敞口套期收益（损失以“—”号填列）		
公允价值变动收益（损失以“—”号填列）		
信用减值损失（损失以“—”号填列）	-4,219,582.98	-6,657,765.23
资产减值损失（损失以“—”号填列）	-45,083,388.33	-31,962,352.28
资产处置收益（损失以“—”号填列）	144.82	72,427.29
二、营业利润（亏损以“—”号填列）	-154,470,896.24	13,270,522.39
加：营业外收入	735,163.19	705,904.84
减：营业外支出	461,503.44	912,615.23
三、利润总额（亏损总额以“—”号填列）	-154,197,236.49	13,063,812.00
减：所得税费用		
四、净利润（净亏损以“—”号填列）	-154,197,236.49	13,063,812.00
（一）持续经营净利润（净亏损以“—”号填列）	-154,197,236.49	13,063,812.00
（二）终止经营净利润（净亏损以“—”号填列）		
五、其他综合收益的税后净额		
（一）不能重分类进损益的其他综合收益		
1. 重新计量设定受益计划变动额		
2. 权益法下不能转损益的其他综合收益		
3. 其他权益工具投资公允价值变动		
4. 企业自身信用风险公允价值变动		
5. 其他		
（二）将重分类进损益的其他综合收益		
1. 权益法下可转损益的其他综合收益		
2. 其他债权投资公允价值变动		

3. 金融资产重分类计入其他综合收益的金额		
4. 其他债权投资信用减值准备		
5. 现金流量套期储备		
6. 外币财务报表折算差额		
7. 其他		
六、综合收益总额	-154,197,236.49	13,063,812.00
七、每股收益：		
（一）基本每股收益		
（二）稀释每股收益		

## 5、合并现金流量表

单位：元

项目	2024 年半年度	2023 年半年度
一、经营活动产生的现金流量：		
销售商品、提供劳务收到的现金	1,109,350,714.67	1,202,981,495.98
客户存款和同业存放款项净增加额		
向中央银行借款净增加额		
向其他金融机构拆入资金净增加额		
收到原保险合同保费取得的现金		
收到再保业务现金净额		
保户储金及投资款净增加额		
收取利息、手续费及佣金的现金		
拆入资金净增加额		
回购业务资金净增加额		
代理买卖证券收到的现金净额		
收到的税费返还	2,831,414.10	4,658,752.69
收到其他与经营活动有关的现金	25,239,143.67	21,542,867.46
经营活动现金流入小计	1,137,421,272.44	1,229,183,116.13
购买商品、接受劳务支付的现金	845,720,785.26	779,841,695.03
客户贷款及垫款净增加额		
存放中央银行和同业款项净增加额		
支付原保险合同赔付款项的现金		
拆出资金净增加额		
支付利息、手续费及佣金的现金		
支付保单红利的现金		
支付给职工以及为职工支付的现金	216,636,064.39	208,905,545.34
支付的各项税费	13,068,941.68	17,483,085.16
支付其他与经营活动有关的现金	82,488,396.39	114,766,711.58
经营活动现金流出小计	1,157,914,187.72	1,120,997,037.11
经营活动产生的现金流量净额	-20,492,915.28	108,186,079.02

二、投资活动产生的现金流量：		
收回投资收到的现金	90,000,000.00	359,999,000.00
取得投资收益收到的现金	500,597.25	2,735,286.51
处置固定资产、无形资产和其他长期资产收回的现金净额	59,585.00	2,012,000.00
处置子公司及其他营业单位收到的现金净额		
收到其他与投资活动有关的现金		
投资活动现金流入小计	90,560,182.25	364,746,286.51
购建固定资产、无形资产和其他长期资产支付的现金	133,166,245.55	173,581,476.38
投资支付的现金	54,000,000.00	404,499,000.00
质押贷款净增加额		
取得子公司及其他营业单位支付的现金净额		
支付其他与投资活动有关的现金		
投资活动现金流出小计	187,166,245.55	578,080,476.38
投资活动产生的现金流量净额	-96,606,063.30	-213,334,189.87
三、筹资活动产生的现金流量：		
吸收投资收到的现金		
其中：子公司吸收少数股东投资收到的现金		
取得借款收到的现金	1,016,162,319.43	636,795,948.04
收到其他与筹资活动有关的现金	70,000,000.00	
筹资活动现金流入小计	1,086,162,319.43	636,795,948.04
偿还债务支付的现金	782,310,000.00	524,800,000.00
分配股利、利润或偿付利息支付的现金	18,142,390.56	12,818,860.52
其中：子公司支付给少数股东的股利、利润		
支付其他与筹资活动有关的现金	8,330,721.93	63,792,873.40
筹资活动现金流出小计	808,783,112.49	601,411,733.92
筹资活动产生的现金流量净额	277,379,206.94	35,384,214.12
四、汇率变动对现金及现金等价物的影响	-217,491.53	-1,860.42
五、现金及现金等价物净增加额	160,062,736.83	-69,765,757.15
加：期初现金及现金等价物余额	430,097,548.04	617,459,193.20
六、期末现金及现金等价物余额	590,160,284.87	547,693,436.05

## 6、母公司现金流量表

单位：元

项目	2024 年半年度	2023 年半年度
一、经营活动产生的现金流量：		
销售商品、提供劳务收到的现金	482,706,209.54	788,537,213.17
收到的税费返还		
收到其他与经营活动有关的现金	12,965,689.48	6,502,142.80
经营活动现金流入小计	495,671,899.02	795,039,355.97
购买商品、接受劳务支付的现金	534,920,157.02	497,434,015.03

支付给职工以及为职工支付的现金	141,911,055.59	140,573,685.87
支付的各项税费	4,029,254.32	3,380,801.07
支付其他与经营活动有关的现金	10,720,812.04	15,445,915.11
经营活动现金流出小计	691,581,278.97	656,834,417.08
经营活动产生的现金流量净额	-195,909,379.95	138,204,938.89
二、投资活动产生的现金流量：		
收回投资收到的现金		259,999,000.00
取得投资收益收到的现金		1,993,697.47
处置固定资产、无形资产和其他长期资产收回的现金净额	30,525.00	1,962,000.00
处置子公司及其他营业单位收到的现金净额		
收到其他与投资活动有关的现金	25,494,376.61	4,880,479.67
投资活动现金流入小计	25,524,901.61	268,835,177.14
购建固定资产、无形资产和其他长期资产支付的现金	90,103,583.29	146,758,224.65
投资支付的现金	4,381,500.00	191,499,000.00
取得子公司及其他营业单位支付的现金净额		
支付其他与投资活动有关的现金	12,000,000.00	20,000,000.00
投资活动现金流出小计	106,485,083.29	358,257,224.65
投资活动产生的现金流量净额	-80,960,181.68	-89,422,047.51
三、筹资活动产生的现金流量：		
吸收投资收到的现金		
取得借款收到的现金	661,698,694.43	304,800,000.00
收到其他与筹资活动有关的现金	302,804,000.00	15,670,010.00
筹资活动现金流入小计	964,502,694.43	320,470,010.00
偿还债务支付的现金	304,800,000.00	305,800,000.00
分配股利、利润或偿付利息支付的现金	12,211,858.75	8,509,205.26
支付其他与筹资活动有关的现金	322,398,677.95	30,792,873.40
筹资活动现金流出小计	639,410,536.70	345,102,078.66
筹资活动产生的现金流量净额	325,092,157.73	-24,632,068.66
四、汇率变动对现金及现金等价物的影响	-217,255.58	-1,860.88
五、现金及现金等价物净增加额	48,005,340.52	24,148,961.84
加：期初现金及现金等价物余额	81,272,946.18	169,522,821.70
六、期末现金及现金等价物余额	129,278,286.70	193,671,783.54

7、合并所有者权益变动表

本期金额

单位：元

项目	2024 年半年度														
	归属于母公司所有者权益												少数股东权益	所有者权益合计	
	股本	其他权益工具			资本公积	减：库存股	其他综合收益	专项储备	盈余公积	一般风险准备	未分配利润	其他			小计
	优先股	永续债	其他												
一、上年期末余额	348,960,212.00				1,381,794,233.05				260,596,530.47		296,000,436.16		2,287,351,411.68	-11,843,039.51	2,275,508,372.17
加：会计政策变更															
前期差错更正															
其他															
二、本年期初余额	348,960,212.00				1,381,794,233.05				260,596,530.47		296,000,436.16		2,287,351,411.68	-11,843,039.51	2,275,508,372.17
三、本期增减变动金额（减少以“—”号填列）								95,908.47			185,694,923.28		185,599,014.81	1,567,893.17	187,166,907.98
（一）综合收益总额											185,694,923.28		185,694,923.28	1,567,893.17	187,262,816.45
（二）所有者投入和减少资本															
1. 所有者投入的普通股															
2. 其他权益工具持有者投入资本															

3. 股份支付计入所有者权益的金额														
4. 其他														
(三) 利润分配														
1. 提取盈余公积														
2. 提取一般风险准备														
3. 对所有者（或股东）的分配														
4. 其他														
(四) 所有者权益内部结转														
1. 资本公积转增资本（或股本）														
2. 盈余公积转增资本（或股本）														
3. 盈余公积弥补亏损														
4. 设定受益计划变动额结转留存收益														
5. 其他综合收益结转留存收益														
6. 其他														
(五) 专项储备							95,908.47					95,908.47		95,908.47
1. 本期提取							409,162.20					409,162.20		409,162.20
2. 本期使用							313,253.73					313,253.73		313,253.73
(六) 其他														
四、本期期末余额	348,960,212.00				1,381,794,233.05		95,908.47	260,596,530.47		110,305,512.88		2,101,752,396.87	-13,410,932.68	2,088,341,464.19



上年金额

单位：元

项目	2023 年半年度														
	归属于母公司所有者权益													少数股东权益	所有者权益合计
	股本	其他权益工具			资本公积	减：库存股	其他综合收益	专项储备	盈余公积	一般风险准备	未分配利润	其他	小计		
优先股		永续债	其他												
一、上年期末余额	348,960,212.00				1,381,794,233.05				260,596,530.47		682,315,451.08		2,673,666,426.60	-4,333,036.54	2,669,333,390.06
加：会计政策变更															
前期差错更正															
其他															
二、本年期初余额	348,960,212.00				1,381,794,233.05				260,596,530.47		682,315,451.08		2,673,666,426.60	-4,333,036.54	2,669,333,390.06
三、本期增减变动金额（减少以“—”号填列）							89,568.97				-39,895,534.39		-39,805,965.42	-5,200,541.09	-45,006,506.51
（一）综合收益总额											-39,895,534.39		-39,895,534.39	-5,200,541.09	-45,096,075.48
（二）所有者投入和减少资本															
1. 所有者投入的普通股															
2. 其他权益工具持有者投入资本															
3. 股份支付计入所有者权益的金额															

4. 其他														
(三) 利润分配														
1. 提取盈余公积														
2. 提取一般风险准备														
3. 对所有者（或股东）的分配														
4. 其他														
(四) 所有者权益内部结转														
1. 资本公积转增资本（或股本）														
2. 盈余公积转增资本（或股本）														
3. 盈余公积弥补亏损														
4. 设定受益计划变动额结转留存收益														
5. 其他综合收益结转留存收益														
6. 其他														
(五) 专项储备							89,568.97				89,568.97			89,568.97
1. 本期提取							399,661.26				399,661.26			399,661.26
2. 本期使用							310,092.29				310,092.29			310,092.29
(六) 其他														
四、本期期末余额	348,960,212.00				1,381,794,233.05		89,568.97	260,596,530.47		642,419,916.69	2,633,860,461.18	-9,533,577.63		2,624,326,883.55

8、母公司所有者权益变动表

本期金额

单位：元

项目	2024 年半年度											
	股本	其他权益工具			资本公积	减：库存股	其他综合收益	专项储备	盈余公积	未分配利润	其他	所有者权益合计
		优先股	永续债	其他								
一、上年期末余额	348,960,212.00				1,381,898,949.12				260,596,530.47	471,028,061.29		2,462,483,752.88
加：会计政策变更												
前期差错更正												
其他												
二、本年期初余额	348,960,212.00				1,381,898,949.12				260,596,530.47	471,028,061.29		2,462,483,752.88
三、本期增减变动金额 (减少以“—”号填列)										-154,197,236.49		-154,197,236.49
(一) 综合收益总额										-154,197,236.49		-154,197,236.49
(二) 所有者投入和减少资本												
1. 所有者投入的普通股												
2. 其他权益工具持有者投入资本												
3. 股份支付计入所有者权益的金额												
4. 其他												
(三) 利润分配												
1. 提取盈余公积												
2. 对所有者(或股东)的分配												
3. 其他												
(四) 所有者权益内部结												

转												
1. 资本公积转增资本 (或股本)												
2. 盈余公积转增资本 (或股本)												
3. 盈余公积弥补亏损												
4. 设定受益计划变动额 结转留存收益												
5. 其他综合收益结转留 存收益												
6. 其他												
(五) 专项储备												
1. 本期提取												
2. 本期使用												
(六) 其他												
四、本期末余额	348,960,212.00				1,381,898,949.12				260,596,530.47	316,830,824.80		2,308,286,516.39

上年金额

单位：元

项目	2023 年半年度											
	股本	其他权益工具			资本公积	减： 库存 股	其他 综合 收益	专项 储备	盈余公积	未分配利润	其他	所有者权益合计
		优先 股	永续 债	其他								
一、上年期末余额	348,960,212.00				1,381,898,949.12				260,596,530.47	782,127,245.76		2,773,582,937.35
加：会计政策变更												
前期差错更正												
其他												
二、本年期初余额	348,960,212.00				1,381,898,949.12				260,596,530.47	782,127,245.76		2,773,582,937.35
三、本期增减变动金额 (减少以“—”号填列)										13,063,812.00		13,063,812.00
(一) 综合收益总额										13,063,812.00		13,063,812.00

(二) 所有者投入和减少资本												
1. 所有者投入的普通股												
2. 其他权益工具持有者投入资本												
3. 股份支付计入所有者权益的金额												
4. 其他												
(三) 利润分配												
1. 提取盈余公积												
2. 对所有者（或股东）的分配												
3. 其他												
(四) 所有者权益内部结转												
1. 资本公积转增资本（或股本）												
2. 盈余公积转增资本（或股本）												
3. 盈余公积弥补亏损												
4. 设定受益计划变动额结转留存收益												
5. 其他综合收益结转留存收益												
6. 其他												
(五) 专项储备												
1. 本期提取												
2. 本期使用												
(六) 其他												
四、本期期末余额	348,960,212.00				1,381,898,949.12				260,596,530.47	795,191,057.76		2,786,646,749.35

### 三、公司基本情况

1997年5月26日，山东民和牧业股份有限公司（以下简称“本公司”或“公司”）由农业部山东蓬莱良种肉鸡示范场股份制改制后设立蓬莱民和牧业有限责任公司。2000年12月1日，公司整体变更为山东民和牧业股份有限公司，变更后股本总额4,025.00万元。2006年12月25日经公司2006年第三次临时股东大会决议通过，公司用经审计的2005年12月31日未分配利润向公司全体股东每10股送10股，共计送股4,025万股。送股完成后，公司注册资本由4,025.00万元增至8,050.00万元。2008年5月9日，根据中国证券监督管理委员会证监许可[2008]547号《关于核准山东民和牧业股份有限公司首次公开发行股票的批复》的核准，公司向社会公开发行人民币普通股（A股）2,700万股（每股面值1元），增加注册资本人民币2,700.00万元，增资后股本总额10,750.00万元。2011年11月8日，根据中国证券监督管理委员会证监许可（2011）1620号《关于核准山东民和牧业股份有限公司非公开发行股票的批复》的核准，公司向10名特定对象发行了人民币普通股43,523,316股（每股面值1元），增加注册资本人民币43,523,316.00元，增资后股本总额151,023,316.00元。2012年4月22日，公司股东大会审议通过以总股本151,023,316股为基数，以资本公积金向全体股东每10股转增10股。经此次转增后，股本总额变更为人民币302,046,632.00元，注册资本：302,046,632.00元。2020年12月4日，根据中国证券监督管理委员会证监许可[2020]3346号文《关于核准山东民和牧业股份有限公司非公开发行股票的批复》核准，公司向23名特定对象发行了人民币普通股46,913,580股（每股面值1元），增加注册资本人民币46,913,580.00元，增资后股本总额348,960,212.00元，统一社会信用代码91370600165207843W。

公司的注册地址：山东省烟台市蓬莱区南关路2号附3号；总部地址：山东省烟台市蓬莱区南关路2号附3号。

公司主要从事种畜禽生产经营、商品代鸡苗生产销售、肉鸡屠宰加工及销售、粪污沼气发电、有机肥生产销售等。

公司主要产品包括：商品代鸡苗、鸡肉制品、电力、生物有机肥等。

本财务报表业经本公司董事会于2024年8月22日决议批准报出。

### 四、财务报表的编制基础

#### 1、编制基础

本公司财务报表以持续经营假设为基础，根据实际发生的交易和事项，按照财政部颁布的企业会计准则及其指南、解释及其他有关规定（统称“企业会计准则”）编制。此外，本公司还按照中国证监会《公开发行证券的公司信息披露编报规则第15号——财务报告的一般规定》（2023年修订）披露有关财务信息。

根据企业会计准则的相关规定，本公司会计核算以权责发生制为基础。除某些金融工具外，本财务报表均以历史成本为计量基础。持有待售的非流动资产，按公允价值减去预计费用后的金额，以及符合持有待售条件时的原账面价值，取两者孰低计价。资产如果发生减值，则按照相关规定计提相应的减值准备。

#### 2、持续经营

本财务报表以持续经营为基础列报，本公司自报告期末起至少12个月具有持续经营能力。

### 五、重要会计政策及会计估计

具体会计政策和会计估计提示：

本公司及各子公司从事种鸡饲养、鸡苗销售、商品鸡饲养、肉鸡加工销售、粪污沼气发电、光伏发电、有机肥生产与销售。本公司及各子公司根据实际生产经营特点，依据相关企业会计准则的规定，对收入确认等交易和事项制定了若干项具体会计政策和会计估计，详见本附注“收入”各项描述。

公司需遵守《深圳证券交易所上市公司自律监管指引第3号——行业信息披露》中的“食品及酒制造相关业务”的披露要求

## 1、遵循企业会计准则的声明

本公司编制的财务报表符合企业会计准则的要求，真实、完整地反映了本公司 2024 年 6 月 30 日的合并及母公司财务状况及 2024 年 1-6 月的合并及母公司经营成果和现金流量等有关信息。

## 2、会计期间

本公司的会计期间分为年度和中期，会计中期指短于一个完整的会计年度的报告期间。本公司会计年度采用公历年度，即每年自 1 月 1 日起至 12 月 31 日止。

## 3、营业周期

公司以 12 个月作为一个营业周期，并以其作为资产和负债的流动性划分标准。

## 4、记账本位币

本公司以人民币为记账本位币。

## 5、重要性标准确定方法和选择依据

适用 不适用

项目	重要性标准
重要的预付账款	单项余额 $\geq$ 资产总额的 0.1%
重要的应付账款	单项余额 $\geq$ 资产总额的 0.1%
重要的其他应付款	单项余额 $\geq$ 资产总额的 0.1%
重要的合同负债	单项余额 $\geq$ 资产总额的 0.1%
重要的在建工程	单项金额 $\geq$ 资产总额的 0.5%
重要的非全资子公司	单项资产 $\geq$ 资产总额的 1%
重要的合营企业或联营企业	单项资产 $\geq$ 资产总额的 1%

## 6、同一控制下和非同一控制下企业合并的会计处理方法

企业合并，是指将两个或两个以上单独的企业合并形成一个报告主体的交易或事项。企业合并分为同一控制下企业合并和非同一控制下企业合并。

### （1）同一控制下企业合并

参与合并的企业在合并前后均受同一方或相同的多方最终控制，且该控制并非暂时性的，为同一控制下的企业合并。同一控制下的企业合并，在合并日取得对其他参与合并企业控制权的一方为合并方，参与合并的其他企业为被合并方。合并日，是指合并方实际取得对被合并方控制权的日期。

合并方取得的资产和负债均按合并日在被合并方的账面价值计量。合并方取得的净资产账面价值与支付的合并对价账面价值（或发行股份面值总额）的差额，调整资本公积（股本溢价）；资本公积（股本溢价）不足以冲减的，调整留存收益。

合并方为进行企业合并发生的各项直接费用，于发生时计入当期损益。

### （2）非同一控制下企业合并

参与合并的企业在合并前后不受同一方或相同的多方最终控制的，为非同一控制下的企业合并。非同一控制下的企业合并，在购买日取得对其他参与合并企业控制权的一方为购买方，参与合并的其他企业为被购买方。购买日，是指为购买方实际取得对被购买方控制权的日期。

对于非同一控制下的企业合并，合并成本包含购买日购买方为取得对被购买方的控制权而付出的资产、发生或承担的负债以及发行的权益性证券的公允价值，为企业合并发生的审计、法律服务、评估咨询等中介费用以及其他管理费用于发生时计入当期损益。购买方作为合并对价发行的权益性证券或债务性证券的交易费用，计入权益性证券或债务性证券的初始确认金额。所涉及的或有对价按其在购买日的公允价值计入合并成本，购买日后 12 个月内出现对购买日已存在情况的新的或进一步证据而需要调整或有对价的，相应调整合并商誉。购买方发生的合并成本及在合并中取得的可辨认净资产按购买日的公允价值计量。合并成本大于合并中取得的被购买方于购买日可辨认净资产公允价值份额的差额，确认为商誉。合并成本小于合并中取得的被购买方可辨认净资产公允价值份额的，首先对取得的被购买方各项可辨认资产、负债及或有负债的公允价值以及合并成本的计量进行复核，复核后合并成本仍小于合并中取得的被购买方可辨认净资产公允价值份额的，其差额计入当期损益。

购买方取得被购买方的可抵扣暂时性差异，在购买日因不符合递延所得税资产确认条件而未予确认的，在购买日后 12 个月内，如取得新的或进一步的信息表明购买日的相关情况已经存在，预期被购买方在购买日可抵扣暂时性差异带来的经济利益能够实现的，则确认相关的递延所得税资产，同时减少商誉，商誉不足冲减的，差额部分确认为当期损益；除上述情况以外，确认与企业合并相关的递延所得税资产的，计入当期损益。

通过多次交易分步实现的非同一控制下企业合并，根据《财政部关于印发企业会计准则解释第 5 号的通知》（财会〔2012〕19 号）和《企业会计准则第 33 号——合并财务报表》第五十一条关于“一揽子交易”的判断标准（参见本附注），判断该多次交易是否属于“一揽子交易”。属于“一揽子交易”的，参考本部分前面各段描述及本附注“长期股权投资”进行会计处理；不属于“一揽子交易”的，区分个别财务报表和合并财务报表进行相关会计处理：

在个别财务报表中，以购买日之前所持被购买方的股权投资的账面价值与购买日新增投资成本之和，作为该项投资的初始投资成本；购买日之前持有的被购买方的股权涉及其他综合收益的，在处置该项投资时将与其相关的其他综合收益采用与被购买方直接处置相关资产或负债相同的基础进行会计处理（即除了按照权益法核算的在被购买方重新计量设定受益计划净负债或净资产导致的变动中的相应份额以外，其余转入当期投资收益）。

在合并财务报表中，对于购买日之前持有的被购买方的股权，按照该股权在购买日的公允价值进行重新计量，公允价值与其账面价值的差额计入当期投资收益；购买日之前持有的被购买方的股权涉及其他综合收益的，与其相关的其他综合收益应当采用与被购买方直接处置相关资产或负债相同的基础进行会计处理（即除了按照权益法核算的在被购买方重新计量设定受益计划净负债或净资产导致的变动中的相应份额以外，其余转为购买日所属当期投资收益）。

## 7、控制的判断标准和合并财务报表的编制方法

### （1）合并财务报表范围的确定原则

合并财务报表的合并范围以控制为基础予以确定。控制是指本公司拥有对被投资方的权力，通过参与被投资方的相关活动而享有可变回报，并且有能力运用对被投资方的权力影响该回报金额。合并范围包括本公司及全部子公司。子公司，是指被本公司控制的主体。

一旦相关事实和情况的变化导致上述控制定义涉及的相关要素发生了变化，本公司将进行重新评估。

### （2）合并财务报表编制的方法

从取得子公司的净资产和生产经营决策的实际控制权之日起，本公司开始将其纳入合并范围；从丧失实际控制权之日起停止纳入合并范围。对于处置的子公司，处置日前的经营成果和现金流量已经适当地包括在合并利润表和合并现金流量表中；当期处置的子公司，不调整合并资产负债表的期初数。非同一控制下企业合并增加的子公司，其购买日后的经营成果及现金流量已经适当地包括在合并利润表和合并现金流量表中，且不调整合并财务报表的期初数和对比数。同一控制下企业合并增加的子公司及吸收合并下的被合并方，其自合并当期期初至合并日的经营成果和现金流量已经适当地包括在合并利润表和合并现金流量表中，并且同时调整合并财务报表的对比数。



在编制合并财务报表时，子公司与本公司采用的会计政策或会计期间不一致的，按照本公司的会计政策和会计期间对子公司财务报表进行必要的调整。对于非同一控制下企业合并取得的子公司，以购买日可辨认净资产公允价值为基础对其财务报表进行调整。

公司内所有重大往来余额、交易及未实现利润在合并财务报表编制时予以抵销。

子公司的股东权益及当期净损益中不属于本公司所拥有的部分分别作为少数股东权益及少数股东损益在合并财务报表中股东权益及净利润项下单独列示。子公司当期净损益中属于少数股东权益的份额，在合并利润表中净利润项目下以“少数股东损益”项目列示。少数股东分担的子公司的亏损超过了少数股东在该子公司期初股东权益中所享有的份额，仍冲减少数股东权益。

当因处置部分股权投资或其他原因丧失了对原有子公司的控制权时，对于剩余股权，按照其在丧失控制权日的公允价值进行重新计量。处置股权取得的对价与剩余股权公允价值之和，减去按原持股比例计算应享有原有子公司自购买日开始持续计算的净资产的份额之间的差额，计入丧失控制权当期的投资收益。与原有子公司股权投资相关的其他综合收益，在丧失控制权时采用与被购买方直接处置相关资产或负债相同的基础进行会计处理（即，除了在该原有子公司重新计量设定受益计划净负债或净资产导致的变动以外，其余一并转为当期投资收益）。其后，对该部分剩余股权按照《企业会计准则第 2 号——长期股权投资》或《企业会计准则第 22 号——金融工具确认和计量》等相关规定进行后续计量，详见本附注“长期股权投资”或本附注“金融工具”。

本公司通过多次交易分步处置对子公司股权投资直至丧失控制权的，需区分处置对子公司股权投资直至丧失控制权的各项交易是否属于一揽子交易。处置对子公司股权投资的各项交易的条款、条件以及经济影响符合以下一种或多种情况，通常表明应将多次交易事项作为一揽子交易进行会计处理：①这些交易是同时或者在考虑了彼此影响的情况下订立的；②这些交易整体才能达成一项完整的商业结果；③一项交易的发生取决于其他至少一项交易的发生；④一项交易单独看是不经济的，但是和其他交易一并考虑时是经济的。不属于一揽子交易的，对中的每一项交易视情况分别按照“不丧失控制权的情况下部分处置对子公司的长期股权投资”（详见本附注）和“因处置部分股权投资或其他原因丧失了对原有子公司的控制权”（详见前段）适用的原则进行会计处理。处置对子公司股权投资直至丧失控制权的各项交易属于一揽子交易的，将各项交易作为一项处置子公司并丧失控制权的交易进行会计处理；但是，在丧失控制权之前每一次处置价款与处置投资对应的享有该子公司净资产份额的差额，在合并财务报表中确认为其他综合收益，在丧失控制权时一并转入丧失控制权当期的损益。

## 8、合营安排分类及共同经营会计处理方法

合营安排，是指一项由两个或两个以上的参与方共同控制的安排。本公司根据在合营安排中享有的权利和承担的义务，将合营安排分为共同经营和合营企业。共同经营，是指本公司享有该安排相关资产且承担该安排相关负债的合营安排。合营企业，是指本公司仅对该安排的净资产享有权利的合营安排。

本公司对合营企业的投资采用权益法核算，按照本附注“权益法核算的长期股权投资”中所述的会计政策处理。

本公司作为合营方对共同经营，确认本公司单独持有的资产、单独所承担的负债，以及按本公司份额确认共同持有的资产和共同承担的负债；确认出售本公司享有的共同经营产出份额所产生的收入；按本公司份额确认共同经营因出售产出所产生的收入；确认本公司单独所发生的费用，以及按本公司份额确认共同经营发生的费用。

当本公司作为合营方向共同经营投出或出售资产（该资产不构成业务，下同）、或者自共同经营购买资产时，在该等资产出售给第三方之前，本公司仅确认因该交易产生的损益中归属于共同经营其他参与方的部分。该等资产发生符合《企业会计准则第 8 号——资产减值》等规定的资产减值损失的，对于由本公司向共同经营投出或出售资产的情况，本公司全额确认该损失；对于本公司自共同经营购买资产的情况，本公司按承担的份额确认该损失。

## 9、现金及现金等价物的确定标准

本公司现金及现金等价物包括库存现金、可以随时用于支付的存款以及本公司持有的期限短（一般为从购买日起三个月内到期）、流动性强、易于转换为已知金额现金、价值变动风险很小的投资。

## 10、外币业务和外币报表折算

### （1）外币交易的折算方法

本公司发生的外币交易在初始确认时，按交易日的即期汇率（通常指中国人民银行公布的当日外汇牌价的中间价，下同）折算为记账本位币金额，但公司发生的外币兑换业务或涉及外币兑换的交易事项，按照实际采用的汇率折算为记账本位币金额。

### （2）对于外币货币性项目和外币非货币性项目的折算方法

资产负债表日，对于外币货币性项目采用资产负债表日即期汇率折算，由此产生的汇兑差额，除：属于与购建符合资本化条件的资产相关的外币专门借款产生的汇兑差额按照借款费用资本化的原则处理；以及可供出售的外币货币性项目除摊余成本之外的其他账面余额变动产生的汇兑差额计入其他综合收益之外，均计入当期损益。

编制合并财务报表涉及境外经营的，如有实质上构成对境外经营净投资的外币货币性项目，因汇率变动而产生的汇兑差额，计入其他综合收益；处置境外经营时，转入处置当期损益。

以历史成本计量的外币非货币性项目，仍采用交易发生日的即期汇率折算的记账本位币金额计量。以公允价值计量的外币非货币性项目，采用公允价值确定日的即期汇率折算，折算后的记账本位币金额与原记账本位币金额的差额，作为公允价值变动（含汇率变动）处理，计入当期损益或确认为其他综合收益。

### （3）外币财务报表的折算方法

编制合并财务报表涉及境外经营的，如有实质上构成对境外经营净投资的外币货币性项目，因汇率变动而产生的汇兑差额，作为“外币报表折算差额”确认为其他综合收益；处置境外经营时，计入处置当期损益。

境外经营的外币财务报表按以下方法折算为人民币报表：资产负债表中的资产和负债项目，采用资产负债表日的即期汇率折算；股东权益类项目除“未分配利润”项目外，其他项目采用发生时的即期汇率折算。利润表中的收入和费用项目，采用交易发生日的即期汇率折算。期初未分配利润为上一年折算后的期末未分配利润；期末未分配利润按折算后的利润分配各项目计算列示；折算后资产类项目与负债类项目和股东权益类项目合计数的差额，作为外币报表折算差额，确认为其他综合收益。处置境外经营并丧失控制权时，将资产负债表中股东权益项目下列示的、与该境外经营相关的外币报表折算差额，全部或按处置该境外经营的比例转入处置当期损益。

外币现金流量以及境外子公司的现金流量，采用现金流量发生日的即期汇率折算。汇率变动对现金的影响额作为调节项目，在现金流量表中单独列报。

期初数和上期实际数按照上期财务报表折算后的数额列示。

在处置本公司在境外经营的全部所有者权益或因处置部分股权投资或其他原因丧失了对境外经营控制权时，将资产负债表中股东权益项目下列示的、与该境外经营相关的归属于母公司所有者权益的外币报表折算差额，全部转入处置当期损益。

在处置部分股权投资或其他原因导致持有境外经营权益比例降低但不丧失对境外经营控制权时，与该境外经营处置部分相关的外币报表折算差额将归属于少数股东权益，不转入当期损益。在处置境外经营为联营企业或合营企业的部分股权时，与该境外经营相关的外币报表折算差额，按处置该境外经营的比例转入处置当期损益。

## 11、金融工具

在本公司成为金融工具合同的一方时确认一项金融资产或金融负债。

### （1）金融资产的分类、确认和计量

本公司根据管理金融资产的业务模式和金融资产的合同现金流量特征，将金融资产划分为：以摊余成本计量的金融资产；以公允价值计量且其变动计入其他综合收益的金融资产；以公允价值计量且其变动计入当期损益的金融资产。

金融资产在初始确认时以公允价值计量。对于以公允价值计量且其变动计入当期损益的金融资产，相关交易费用直接计入当期损益；对于其他类别的金融资产，相关交易费用计入初始确认金额。因销售产品或提供劳务而产生的、未包含或不考虑重大融资成分的应收账款或应收票据，本公司按照预期有权收取的对价金额作为初始确认金额。

#### ①以摊余成本计量的金融资产

本公司管理以摊余成本计量的金融资产的业务模式为以收取合同现金流量为目标，且此类金融资产的合同现金流量特征与基本借贷安排相一致，即在特定日期产生的现金流量，仅为对本金和以未偿付本金金额为基础的利息的支付。本公司对于此类金融资产，采用实际利率法，按照摊余成本进行后续计量，其摊销或减值产生的利得或损失，计入当期损益。

#### ②以公允价值计量且其变动计入其他综合收益的金融资产

本公司管理此类金融资产的业务模式为既以收取合同现金流量为目标又以出售为目标，且此类金融资产的合同现金流量特征与基本借贷安排相一致。本公司对此类金融资产按照公允价值计量且其变动计入其他综合收益，但减值损失或利得、汇兑损益和按照实际利率法计算的利息收入计入当期损益。

此外，本公司将部分非交易性权益工具投资指定为以公允价值计量且其变动计入其他综合收益的金融资产。本公司将该类金融资产的相关股利收入计入当期损益，公允价值变动计入其他综合收益。当该金融资产终止确认时，之前计入其他综合收益的累计利得或损失将从其他综合收益转入留存收益，不计入当期损益。

#### ③以公允价值计量且其变动计入当期损益的金融资产

本公司将上述以摊余成本计量的金融资产和以公允价值计量且其变动计入其他综合收益的金融资产之外的金融资产，分类为以公允价值计量且其变动计入当期损益的金融资产。此外，在初始确认时，本公司为了消除或显著减少会计错配，将部分金融资产指定为以公允价值计量且其变动计入当期损益的金融资产。对于此类金融资产，本公司采用公允价值进行后续计量，公允价值变动计入当期损益。

### (2) 金融负债的分类、确认和计量

金融负债于初始确认时分类为以公允价值计量且其变动计入当期损益的金融负债和其他金融负债。对于以公允价值计量且其变动计入当期损益的金融负债，相关交易费用直接计入当期损益，其他金融负债的相关交易费用计入其初始确认金额。

#### ①以公允价值计量且其变动计入当期损益的金融负债

以公允价值计量且其变动计入当期损益的金融负债，包括交易性金融负债（含属于金融负债的衍生工具）和初始确认时指定为以公允价值计量且其变动计入当期损益的金融负债。

交易性金融负债（含属于金融负债的衍生工具），按照公允价值进行后续计量，除与套期会计有关外，公允价值变动计入当期损益。

被指定为以公允价值计量且其变动计入当期损益的金融负债，该负债由本公司自身信用风险变动引起的公允价值变动计入其他综合收益，且终止确认该负债时，计入其他综合收益的自身信用风险变动引起的其公允价值累计变动额转入留存收益。其余公允价值变动计入当期损益。若按上述方式对该等金融负债的自身信用风险变动的影响进行处理会造成或扩大损益中的会计错配的，本公司将该金融负债的全部利得或损失（包括企业自身信用风险变动的影响金额）计入当期损益。

#### ②其他金融负债

除金融资产转移不符合终止确认条件或继续涉入被转移金融资产所形成的金融负债、财务担保合同外的其他金融负债分类为以摊余成本计量的金融负债，按摊余成本进行后续计量，终止确认或摊销产生的利得或损失计入当期损益。

### (3) 金融资产转移的确认依据和计量方法

满足下列条件之一的金融资产，予以终止确认：① 收取该金融资产现金流量的合同权利终止；② 该金融资产已转移，且将金融资产所有权上几乎所有的风险和报酬转移给转入方；③ 该金融资产已转移，虽然企业既没有转移也没有保留金融资产所有权上几乎所有的风险和报酬，但是放弃了对该金融资产的控制。

若企业既没有转移也没有保留金融资产所有权上几乎所有的风险和报酬，且未放弃对该金融资产的控制的，则按照继续涉入所转移金融资产的程度确认有关金融资产，并相应确认有关负债。继续涉入所转移金融资产的程度，是指该金融资产价值变动使企业面临的风险水平。

金融资产整体转移满足终止确认条件的，将所转移金融资产的账面价值及因转移而收到的对价与原计入其他综合收益的公允价值变动累计额之和的差额计入当期损益。

金融资产部分转移满足终止确认条件的，将所转移金融资产的账面价值在终止确认及未终止确认部分之间按其相对的公允价值进行分摊，并将因转移而收到的对价与应分摊至终止确认部分的原计入其他综合收益的公允价值变动累计额之和与分摊的前述账面金额之差额计入当期损益。

本公司对采用附追索权方式出售的金融资产，或将持有的金融资产背书转让，需确定该金融资产所有权上几乎所有的风险和报酬是否已经转移。已将该金融资产所有权上几乎所有的风险和报酬转移给转入方的，终止确认该金融资产；保留了金融资产所有权上几乎所有的风险和报酬的，不终止确认该金融资产；既没有转移也没有保留金融资产所有权上几乎所有的风险和报酬的，则继续判断企业是否对该资产保留了控制，并根据前面各段所述的原则进行会计处理。

#### （4）金融负债的终止确认

金融负债（或其一部分）的现时义务已经解除的，本公司终止确认该金融负债（或该部分金融负债）。本公司（借入方）与借出方签订协议，以承担新金融负债的方式替换原金融负债，且新金融负债与原金融负债的合同条款实质上不同的，终止确认原金融负债，同时确认一项新金融负债。本公司对原金融负债（或其一部分）的合同条款作出实质性修改的，终止确认原金融负债，同时按照修改后的条款确认一项新金融负债。

金融负债（或其一部分）终止确认的，本公司将其账面价值与支付的对价（包括转出的非现金资产或承担的负债）之间的差额，计入当期损益。

#### （5）金融资产和金融负债的抵销

当本公司具有抵销已确认金额的金融资产和金融负债的法定权利，且该种法定权利是当前可执行的，同时本公司计划以净额结算或同时变现该金融资产和清偿该金融负债时，金融资产和金融负债以相互抵销后的净额在资产负债表内列示。除此以外，金融资产和金融负债在资产负债表内分别列示，不予相互抵销。

#### （6）金融资产和金融负债的公允价值确定方法

公允价值，是指市场参与者在计量日发生的有序交易中，出售一项资产所能收到或者转移一项负债所需支付的价格。金融工具存在活跃市场的，本公司采用活跃市场中的报价确定其公允价值。活跃市场中的报价是指易于定期从交易所、经纪商、行业协会、定价服务机构等获得的价格，且代表了在公平交易中实际发生的市场交易的价格。金融工具不存在活跃市场的，本公司采用估值技术确定其公允价值。估值技术包括参考熟悉情况并自愿交易的各方最近进行的市场交易中使用的价格、参照实质上相同的其他金融工具当前的公允价值、现金流量折现法和期权定价模型等。在估值时，公司采用在当前情况下适用并且有足够可利用数据和其他信息支持的估值技术，选择与市场参与者在相关资产或负债的交易中所考虑的资产或负债特征相一致的输入值，并尽可能优先使用相关可观察输入值。在相关可观察输入值无法取得或取得不切实可行的情况下，使用不可输入值。

#### （7）权益工具

权益工具是指能证明拥有本公司在扣除所有负债后的资产中的剩余权益的合同。本公司发行（含再融资）、回购、出售或注销权益工具作为权益的变动处理，与权益性交易相关的交易费用从权益中扣减。本公司不确认权益工具的公允价值变动。

本公司权益工具在存续期间分派股利（含分类为权益工具的工具所产生的“利息”）的，作为利润分配处理。

#### （8）金融资产减值

本公司需确认减值损失的金融资产系以摊余成本计量的金融资产、以公允价值计量且其变动计入其他综合收益的债务工具投资，主要包括应收票据、应收账款、其他应收款、债权投资、其他债权投资、长期应收款等。此外，对部分财务担保合同，也按照本部分所述会计政策计提减值准备和确认信用减值损失。

##### ①减值准备的确认方法

本公司以预期信用损失为基础，对上述各项目按照其适用的预期信用损失计量方法（一般方法或简化方法）计提减值准备并确认信用减值损失。

信用损失，是指本公司按照原实际利率折现的、根据合同应收的所有合同现金流量与预期收取的所有现金流量之间的差额，即全部现金短缺的现值。其中，对于购买或源生的已发生信用减值的金融资产，本公司按照该金融资产经信用调整的实际利率折现。

预期信用损失计量的一般方法是指，本公司在每个资产负债表日评估金融资产的信用风险自初始确认后是否已经显著增加，如果信用风险自初始确认后已显著增加，本公司按照相当于整个存续期内预期信用损失的金额计量损失准备；如果信用风险自初始确认后未显著增加，本公司按照相当于未来 12 个月内预期信用损失的金额计量损失准备。本公司在评估预期信用损失时，考虑所有合理且有依据的信息，包括前瞻性信息。

对于在资产负债表日具有较低信用风险的金融工具，本公司假设其信用风险自初始确认后并未显著增加，选择按照未来 12 个月内的预期信用损失计量损失准备。

②信用风险自初始确认后是否显著增加的判断标准

如果某项金融资产在资产负债表日确定的预计存续期内的违约概率显著高于在初始确认时确定的预计存续期内的违约概率，则表明该项金融资产的信用风险显著增加。除特殊情况外，本公司采用未来 12 个月内发生的违约风险的变化作为整个存续期内发生违约风险变化的合理估计，来确定自初始确认后信用风险是否显著增加。

通常逾期超过 30 日，本公司即认为该金融工具的信用风险已显著增加，除非有确凿证据证明该金融工具的信用风险自初始确认后并未显著增加。

本公司在评估信用风险是否显著增加时会考虑如下因素：

- 1) 债务人经营成果实际或预期是否发生显著变化；
- 2) 债务人所处的监管、经济或技术环境是否发生显著不利变化；
- 3) 作为债务抵押的担保物价值或第三方提供的担保或信用增级质量是否发生显著变化，这些变化预期将降低债务人按合同规定期限还款的经济动机或者影响违约概率；
- 4) 债务人预期表现和还款行为是否发生显著变化；
- 5) 本公司对金融工具信用管理方法是否发生变化等。

于资产负债表日，若本公司判断金融工具只具有较低的信用风险，则本公司假定该金融工具的信用风险自初始确认后并未显著增加。如果金融工具的违约风险较低，借款人在短期内履行其合同现金流量义务的能力很强，并且即使较长时期内经济形势和经营环境存在不利变化但未必一定降低借款人履行其合同现金义务，则该金融工具被视为具有较低的信用风险。

③已发生信用减值的金融资产的判断标准

当对金融资产预期未来现金流量具有不利影响的一项或多项事件发生时，该金融资产成为已发生信用减值的金融资产。金融资产已发生信用减值的证据包括下列可观察信息：

- 1) 发行方或债务人发生重大财务困难；
- 2) 债务人违反合同，如偿付利息或本金违约或逾期等；
- 3) 债权人出于与债务人财务困难有关的经济或合同考虑，给予债务人在任何其他情况下都不会做出的让步；
- 4) 债务人很可能破产或进行其他财务重组；
- 5) 发行方或债务人财务困难导致该金融资产的活跃市场消失；
- 6) 以大幅折扣购买或源生一项金融资产，该折扣反映了发生信用损失的事实。

金融资产发生信用减值，有可能是多个事件的共同作用所致，未必是可单独识别的事件所致。

④以组合为基础评估预期信用风险的组合方法

本公司对信用风险显著不同的金融资产单项评价信用风险，如：应收关联方款项；应收政府款项；应收职工款项；应收保证金押金款项等。

除了单项评估信用风险的金融资产外，本公司基于共同风险特征将金融资产划分为不同的组别，本公司采用的共同信用风险特征包括：信用风险评级、账龄组合等，在组合的基础上评估信用风险。

⑤金融资产减值的会计处理方法

期末，本公司计算各类金融资产的预计信用损失，如果该预计信用损失大于其当前减值准备的账面金额，将其差额确认为减值损失；如果小于当前减值准备的账面金额，则将差额确认为减值利得。

## 12、应收票据

本公司对于应收票据按照相当于整个存续期内的预期信用损失金额计量损失准备。基于应收票据的信用风险特征，将其划分为不同组合：

项目	确定组合的依据	计提预期信用损失方法
----	---------	------------

银行承兑汇票	承兑人为信用风险较小的银行	具有较低信用风险，不计提坏账准备。
商业承兑汇票	根据承兑人的信用风险划分，应与“应收账款”组合划分相同	考虑历史信用损失经验，结合当前状况以及对未来经济状况的预测，通过违约风险敞口和整个存续期预期信用损失率，计算预期信用损失。

### 13、应收账款

对于不含重大融资成分的应收款项和合同资产，本公司按照相当于整个存续期内的预期信用损失金额计量损失准备。

对于包含重大融资成分的应收款项及合同资产，本公司选择始终按照相当于存续期内预期信用损失的金额计量损失准备。

除了单项评估信用风险的应收账款外，基于其信用风险特征，将其划分为不同组合：

项 目	确定组合的依据	计提预期信用损失方法
关联方组合	合并范围内关联方的应收款项。	具有较低信用风险，不计提坏账准备。
政府款项组合	政府机关、事业单位、国家电网的应收账款	考虑历史信用损失经验，结合当前状况以及对未来经济状况的预测，编制应收款项账龄与整个存续期预期信用损失率对照表，计算预期信用损失。
账龄组合	本组合以应收款项的账龄作为信用风险特征。	考虑历史信用损失经验，结合当前状况以及对未来经济状况的预测，编制应收款项账龄与整个存续期预期信用损失率对照表，计算预期信用损失。

### 14、应收款项融资

项目	确定组合的依据	计提预期信用损失方法
银行承兑汇票	信用风险较低的银行	考虑历史信用损失经验，结合当前状况以及对未来经济状况的预测，编制应收款项融资账龄与整个存续期预期信用损失率对照表，计算预期信用损失。
商业承兑汇票	应收商业承兑汇票	
应收账款	应收客户款	

信用级别较高银行承兑的银行承兑汇票，其在背书、贴现时终止确认，对于兼有收取合同现金流量目的及出售目的的业务模式，作为“以公允价值计量且其变动计入其他综合收益的金融资产（债务工具）”在应收款项融资列报；级别一般银行承兑的银行承兑汇票及企业承兑的商业承兑汇票，其在背书、贴现时不终止确认，仍属于持有并收取合同现金流量的业务模式。

### 15、其他应收款

其他应收款的预期信用损失的确定方法及会计处理方法

本公司依据其他应收款信用风险自初始确认后是否已经显著增加，采用相当于未来 12 个月内、或整个存续期的预期信用损失的金额计量减值损失。除了单项评估信用风险的其他应收款外，基于其信用风险特征，将其划分为不同组合：

项 目	确定组合的依据
组合 1：关联方组合	合并范围内关联方的应收款项。
组合 2：政府款项组合	政府机关、事业单位的应收账款。
组合 3：职工款项组合	职工借款、个人保险及备用金。

组合 4: 押金组合	押金及保证金。
组合 5: 账龄组合	本组合以账龄作为信用风险特征。

对于划分为组合 1 的合并范围内关联方的应收款项，具有较低信用风险，不计提坏账准备。（除非合并范围内关联方的信用风险显著增加）

对于划分为组合 2/3/4 的应收款项，按照违约风险敞口及未来 12 个月或整个存续期预期信用损失的金额计提损失准备，如果出现违约的情况全额计提信用风险损失。

类别	计提比例（%）		
	第一阶段	第二阶段	第三阶段
组合 2: 政府款项组合	0.00	50.00	100.00
组合 3: 职工款项组合	0.00	50.00	100.00
组合 4: 押金组合	0.00	50.00	100.00

对于划分为组合 5 的应收款项，本公司参考历史信用损失经验，结合当前状况以及对未来经济状况的预测，计算预期信用损失。

## 16、合同资产

本公司将客户尚未支付合同对价，但本公司已经依据合同履行了履约义务，且不属于无条件（即仅取决于时间流逝）向客户收款的权利，在资产负债表中列示为合同资产。同一合同下的合同资产和合同负债以净额列示，不同合同下的合同资产和合同负债不予抵销。

合同资产预期信用损失的确定方法和会计处理方法参见附注“金融工具”。

## 17、存货

### （1）存货的分类

本公司存货包括在生产经营过程中为销售或耗用而储备的原材料、在产品、产成品、消耗性生物资产、合同履约成本、低值易耗品等。消耗性生物资产分为雏雏及育肥雏、存栏种鸡、库存种蛋、商品鸡。

### （2）存货成本结转制度和结转方法：

存货在取得时按实际成本计价，存货成本包括采购成本、加工成本和其他成本。

外购存货成本包括购买价款、相关税费、运输费、装卸费、保险费以及其他可归属于存货采购成本的费用。

① 父母代种鸡分两个阶段核算，即雏雏及育肥雏阶段和产蛋阶段。父母代种鸡饲养过程中耗用的饲料均为公司饲料厂自产。

雏雏及育肥雏成本主要包括：外购父母代种鸡苗成本、耗料、鸡舍等折旧、工资性薪酬等。外购父母代种鸡苗成本按实际发生成本记入雏雏及育肥雏，耗料按实际耗用量和饲料厂生产饲料的成本单价结转记入雏雏及育肥雏，折旧按公司制定的统一折旧政策将雏雏及育肥雏种鸡场折旧记入雏雏及育肥雏，工资性薪酬按实际发生额记入雏雏及育肥雏。

父母代种鸡进入产蛋阶段，原归集在雏雏及育肥雏科目的成本一次性转入存栏种鸡科目核算，并在产蛋期间平均摊销记入当期库存种蛋成本。

在产蛋阶段发生的耗料、鸡舍等折旧、工资性薪酬等费用记入当期种蛋成本。

期末雏雏及育肥雏科目核算的是尚在雏雏及育肥雏阶段饲养的父母代种鸡，期末存栏种鸡科目核算的是当期正在产蛋的父母代种鸡。

孵化阶段发生的折旧、工资性薪酬等费用按实际发生额记入当期鸡苗成本。

### ② 库存种蛋的核算

平时对存栏种鸡产出的种蛋不进行核算，幼雏及育肥雏摊销的成本和产蛋阶段发生的成本直接记入鸡苗销售成本，期末计算全年幼雏及育肥雏摊销的总成本和产蛋阶段发生的总成本并根据全年产蛋总数计算种蛋成本单价，同时对未上孵和在孵的种蛋进行盘点，并根据实际盘点数量和种蛋单位成本计算期末库存种蛋成本，同时将期初期末库存种蛋成本变动金额调整当期鸡苗成本。

③商品鸡的成本包括鸡苗成本、养殖过程中发生的耗料、鸡舍等折旧、工资性薪酬等费用，按实际发生额记入商品鸡成本，在出栏后按批结转销售成本。期末商品鸡科目核算的是尚在饲养期间的商品鸡。

④鸡肉制品的成本包括在生产过程中所发生的材料费用、职工薪酬、燃料动力，以及不能直接计入而按一定标准分配计入的各种间接费用。

直接材料，是指采购的毛鸡、鸡肉半成品。

燃料和动力，是指直接用于产品生产的燃料和动力。

直接人工，是指直接从事产品生产的工人的职工薪酬。

制造费用，是指为生产产品和提供劳务而发生的各项间接费用，包括企业生产部门(如生产车间)发生的水电费、固定资产折旧、无形资产摊销、管理人员的职工薪酬、劳动保护费、国家规定的有关环保费用、季节性和修理期间的停工损失等。

公司根据产品生产流程按生产车间划分产品，并归集直接材料、人工、燃料动力及制造费用。生产成本各项目归集完毕后，除制造费用中产品包装材料成本按产品单重包装标准\*当月产品产量确认外，其他成本项目按【当月各种产品产量\*对应产品的平均销售价格/Σ（当月各种产品产量\*对应产品的平均销售价格）】为系数分配。

鸡肉制品销售成本，按产品销售数量乘以加权平均单价计算结转营业成本。

⑤低值易耗品和包装物的摊销方法

低值易耗品和包装物于领用时按五五摊销法摊销。

（3）存货可变现净值的确认和跌价准备的计提方法

在资产负债表日，存货按照成本与可变现净值孰低计量，对可变现净值低于存货成本的差额计提存货跌价准备。

①公司原材料主要包括玉米、豆粕等，主要用于饲养种鸡和商品鸡。公司未对原材料单独计提存货跌价准备，以所生产的产成品的估计售价减去至完工时估计将要发生的成本、估计的销售费用和相关税费后的金额，确定其可变现净值。

②库存商品主要为鸡肉制品，按照合同价格或估计售价减去估计的销售费用以及相关税费后的金额确定可变现净值。

③消耗性生物资产包括商品鸡、种鸡、种蛋等。

商品鸡主要用于屠宰加工成鸡肉制品对外销售，按照鸡肉制品估计售价减去估计的屠宰加工成本、销售费用以及相关税费后的金额确定可变现净值。

库存种蛋按照种蛋孵出雏鸡的平均出雏率计算出雏鸡数量，按照资产负债表日雏鸡销售价格减去估计的孵化费用及销售费用后的金额，确定其可变现净值。

存栏种鸡参照生产性生物资产减值相关规定，对有确凿证据表明产生明显减值迹象的，按照不同批次的服役期及平均产蛋数量计算出合格种蛋数量，再按照报告期末种蛋孵出雏鸡的平均出雏率计算出雏鸡数量，按照报告期末当日雏鸡销售价格减去估计的后期饲养成本及孵化费用、销售费用后的金额与种鸡淘汰变现价值两者之间较高者确定其可变现净值。

存栏种鸡已计提的存货跌价准备不转回，在淘汰处置时转销相应的存货跌价准备。除存栏种鸡外，其他存货计提存货跌价准备后，如果以前减记存货价值的影响因素已经消失，导致存货的可变现净值高于其账面价值的，在原已计提的存货跌价准备金额内予以转回，转回的金额计入当期损益。

（4）存货盘存制度与盘点方法：

①职责划分

A、盘点总负责人：由总经理或分管副总经理担任，负责协调各部门盘点工作的安排及盘点中异常事项的处理，保证盘点工作的有效进行。

B、盘点负责人：由仓储部门场长（经理）担任，负责实际盘点工作的推动及实施，组织安排员工搬运及整理，提供盘点工作有利条件，保证盘点工作顺利进行。

C、盘点人：由仓储部门保管或各鸡场管理员担任，负责盘点数量的记录等具体工作。

D、监盘人：由财务部门和审计部门派专人担任，监督盘点过程及盘点结果的真实性。



## ②盘点时间

A、定期盘点：指月末、年中、年末的固定日期盘点。

年中、年末盘点：原则上采取全面盘点方式，如遇特殊原因无法进行全面盘点，应报总经理批准。

B、月末盘点：由各部门拟定盘点计划并自行盘点，原则上主要存货采取全面盘点方式，包括但不限于存栏种鸡、库存种蛋的全面盘点。

C、交接盘点：各部门负责人或保管岗位调动时需进行物资交接，应全面盘点本部门所有物资，包括但不限于存货和可移动的固定资产。

D、临时抽盘：根据审计部门的核查要求随时进行。

## ③盘点程序

A、年中、年末盘点：由财务部制定盘点计划，经盘点总负责人批准后，通知盘点负责人和有关监盘人执行。

B、月末盘点：由盘点负责人根据各场实际情况制定盘点计划，组织相关盘点人员自行盘点。

C、交接盘点：由交接部门的上级管理部门制定盘点计划，通知盘点负责人和相关监盘人执行。

D、临时抽盘：由审计部门根据需要，通知盘点负责人和有关监盘人执行。

## ④盘点方法

A、公司父母代种鸡、商品代肉鸡采用笼养方式，每个笼有标准的饲养只数，期末公司对种鸡、商品代肉鸡按笼盘点并计算出实际存养只数。

B、公司种蛋在孵化器或蛋车中存放，孵化器或蛋车存放种蛋的容量固定，期末只需对空位进行盘点，用总容量减去空位数计算出种蛋实际库存数量。

C、公司鸡肉制品按标准袋或标准箱包装，并按固定货位存放，期末按盘点的标准袋数或标准箱数计算出鸡肉制品的库存重量。

D、公司原材料盘点：按原材料的存放和仓储方式进行逐个盘点或估算盘点，并将实际盘点数量与账面数量进行对比分析。

## ⑤盘点报告

公司所有盘点均形成书面盘点表，由部门负责人和盘点人签字确认，需要监盘的由监盘人签字确认。盘点表一式两份，一份由仓储部门或鸡场留存，一份交财务部进行账务处理。

公司存货的盘存制度采用永续盘存制。盘盈和盘亏经复核批准后计入当期损益。经核实属个人原因造成的损失应当追究相关人员的责任。

公司需遵守《深圳证券交易所上市公司自律监管指引第 3 号——行业信息披露》中的“畜禽、水产养殖相关业务”的披露要求

本公司生物资产的生产周期、流动性以及确认计量

①父母代种鸡的平均产蛋周期为 47 周，产蛋过后淘汰对外销售变现处理。由于种鸡生产周期短于 1 年，未满足准则中规定的生产性生物资产达到预定生产经营目的确认条件(即:多年连续稳定产出农产品)，同时符合流动资产“预计在一个正常营业周期中变现、出售或耗用”的条件，因此本公司将父母代种鸡划分为流动资产列示，同时参照生产性生物资产按照直线法计算摊销。当有确凿证据表明由于遭受自然灾害、病虫害、动物疫病侵袭或市场需求变化等原因，使父母代种鸡的可变现净值低于其账面价值的，按照可变现净值低于账面价值的差额，计提减值准备。父母代种鸡减值一经确认，在以后会计期间不予转回，父母代种鸡淘汰对外销售变现时转销对应的存货跌价准备。

②库存种蛋自上孵(进入孵化设备)后 21 天产出商品代鸡苗对外销售变现或自养，本公司将库存种蛋划分为消耗性生物资产，在存货-消耗性生物资产科目中列示。

③商品鸡平均饲养周期为 40 天左右，出栏后对外销售或送食品公司屠宰加工成鸡肉制品对外销售。本公司将商品鸡划分为消耗性生物资产，在存货-消耗性生物资产科目中列示。

## 18、持有待售资产

本公司若主要通过出售(包括具有商业实质的非货币性资产交换，下同)而非持续使用一项非流动资产或处置组收回其账面价值的，则将其划分为持有待售类别。具体标准为同时满足以下条件：某项非流动资产或处置组根据类似交易中出

售此类资产或处置组的惯例，在当前状况下即可立即出售；本公司已经就出售计划作出决议且获得确定的购买承诺；预计出售将在一年内完成。其中，处置组是指在一项交易中作为整体通过出售或其他方式一并处置的一组资产，以及在该交易中转让的与这些资产直接相关的负债。处置组所属的资产组或资产组组合按照《企业会计准则第 8 号——资产减值》分摊了企业合并中取得的商誉的，处置组应当包含分摊至处置组的商誉。

本公司初始计量或在资产负债表日重新计量划分为持有待售的非流动资产和处置组时，其账面价值高于公允价值减去出售费用后的净额的，将账面价值减记至公允价值减去出售费用后的净额，减记的金额确认为资产减值损失，计入当期损益，同时计提持有待售资产减值准备。对于处置组，所确认的资产减值损失先抵减处置组中商誉的账面价值，再按比例抵减该处置组内适用《企业会计准则第 42 号——持有待售的非流动资产、处置组和终止经营》（以下简称“持有待售准则”）的计量规定的各项非流动资产的账面价值。后续资产负债表日持有待售的处置组公允价值减去出售费用后的净额增加的，以前减记的金额应当予以恢复，并在划分为持有待售类别后适用持有待售准则计量规定的非流动资产确认的资产减值损失金额内转回，转回金额计入当期损益，并根据处置组中除商誉外适用持有待售准则计量规定的各项非流动资产账面价值所占比重按比例增加其账面价值；已抵减的商誉账面价值，以及适用持有待售准则计量规定的非流动资产在划分为持有待售类别前确认的资产减值损失不得转回。

持有待售的非流动资产或处置组中的非流动资产不计提折旧或摊销，持有待售的处置组中负债的利息和其他费用继续予以确认。

非流动资产或处置组不再满足持有待售类别的划分条件时，本公司不再将其继续划分为持有待售类别或将非流动资产从持有待售的处置组中移除，并按照以下两者孰低计量：

（1）划分为持有待售类别前的账面价值，按照假定不划分为持有待售类别情况下本应确认的折旧、摊销或减值等进行调整后的金额；

（2）可收回金额。

## 19、债权投资

债权投资主要核算以摊余成本计量的债券投资等。本公司依据其信用风险自初始确认后是否已经显著增加，采用相当于未来 12 个月内、或整个存续期的预期信用损失的金额计量减值损失。

## 20、其他债权投资

其他债权投资主要核算以公允价值计量且其变动计入其他综合收益的债券投资等。本公司依据其信用风险自初始确认后是否已经显著增加，采用相当于未来 12 个月内、或整个存续期的预期信用损失的金额计量减值损失。

## 21、长期应收款

本公司依据其信用风险自初始确认后是否已经显著增加，采用相当于未来 12 个月内、或整个存续期的预期信用损失的金额计量长期应收款减值损失。

## 22、长期股权投资

本部分所指的长期股权投资是指本公司对被投资单位具有控制、共同控制或重大影响的长期股权投资。本公司对被投资单位不具有控制、共同控制或重大影响的长期股权投资，作为可供出售金融资产或以公允价值计量且其变动计入当期损益的金融资产核算，其会计政策详见附注“金融工具”。

共同控制，是指本公司按照相关约定对某项安排所共有的控制，并且该安排的相关活动必须经过分享控制权的参与方一致同意后才能决策。重大影响，是指本公司对被投资单位的财务和经营政策有参与决策的权力，但并不能够控制或者与其他方一起共同控制这些政策的制定。

（1）投资成本的确定

对于同一控制下的企业合并取得的长期股权投资，在合并日按照被合并方股东权益在最终控制方合并财务报表中的账面价值的份额作为长期股权投资的初始投资成本。长期股权投资初始投资成本与支付的现金、转让的非现金资产以及所承担债务账面价值之间的差额，调整资本公积；资本公积不足冲减的，调整留存收益。以发行权益性证券作为合并对价的，在合并日按照被合并方股东权益在最终控制方合并财务报表中的账面价值的份额作为长期股权投资的初始投资成本，按照发行股份的面值总额作为股本，长期股权投资初始投资成本与所发行股份面值总额之间的差额，调整资本公积；资本公积不足冲减的，调整留存收益。通过多次交易分步取得同一控制下被合并方的股权，最终形成同一控制下企业合并的，应分别是否属于“一揽子交易”进行处理：属于“一揽子交易”的，将各项交易作为一项取得控制权的交易进行会计处理。不属于“一揽子交易”的，在合并日按照应享有被合并方股东权益在最终控制方合并财务报表中的账面价值的份额作为长期股权投资的初始投资成本，长期股权投资初始投资成本与达到合并前的长期股权投资账面价值加上合并日进一步取得股份新支付对价的账面价值之和的差额，调整资本公积；资本公积不足冲减的，调整留存收益。合并日之前持有的股权投资因采用权益法核算或为可供出售金融资产而确认的其他综合收益，暂不进行会计处理。

对于非同一控制下的企业合并取得的长期股权投资，在购买日按照合并成本作为长期股权投资的初始投资成本，合并成本包括购买方付出的资产、发生或承担的负债、发行的权益性证券的公允价值之和。通过多次交易分步取得被购买方的股权，最终形成非同一控制下的企业合并的，应分别是否属于“一揽子交易”进行处理：属于“一揽子交易”的，将各项交易作为一项取得控制权的交易进行会计处理。不属于“一揽子交易”的，按照原持有被购买方的股权投资账面价值加上新增投资成本之和，作为改按成本法核算的长期股权投资的初始投资成本。原持有的股权采用权益法核算的，相关其他综合收益暂不进行会计处理。原持有股权投资为可供出售金融资产的，其公允价值与账面价值之间的差额，以及原计入其他综合收益的累计公允价值变动转入当期损益。

合并方或购买方为企业合并发生的审计、法律服务、评估咨询等中介费用以及其他相关管理费用，于发生时计入当期损益。

除企业合并形成的长期股权投资外的其他股权投资，按成本进行初始计量，该成本视长期股权投资取得方式的不同，分别按照本公司实际支付的现金购买价款、本公司发行的权益性证券的公允价值、投资合同或协议约定的价值、非货币性资产交换交易中换出资产的公允价值或原账面价值、该项长期股权投资自身的公允价值等方式确定。与取得长期股权投资直接相关的费用、税金及其他必要支出也计入投资成本。对于因追加投资能够对被投资单位实施重大影响或实施共同控制但不构成控制的，长期股权投资成本为按照《企业会计准则第 22 号——金融工具确认和计量》确定的原持有股权投资的公允价值加上新增投资成本之和。

## （2）后续计量及损益确认方法

对被投资单位具有共同控制（构成共同经营者除外）或重大影响的长期股权投资，采用权益法核算。此外，公司财务报表采用成本法核算能够对被投资单位实施控制的长期股权投资。

### ①成本法核算的长期股权投资

采用成本法核算时，长期股权投资按初始投资成本计价，追加或收回投资调整长期股权投资的成本。除取得投资时实际支付的价款或者对价中包含的已宣告但尚未发放的现金股利或者利润外，当期投资收益按照享有被投资单位宣告发放的现金股利或利润确认。

### ②权益法核算的长期股权投资

采用权益法核算时，长期股权投资的初始投资成本大于投资时应享有被投资单位可辨认净资产公允价值份额的，不调整长期股权投资的初始投资成本；初始投资成本小于投资时应享有被投资单位可辨认净资产公允价值份额的，其差额计入当期损益，同时调整长期股权投资的成本。

采用权益法核算时，按照应享有或应分担的被投资单位实现的净损益和其他综合收益的份额，分别确认投资收益和其他综合收益，同时调整长期股权投资的账面价值；按照被投资单位宣告分派的利润或现金股利计算应享有的部分，相应减少长期股权投资的账面价值；对于被投资单位除净损益、其他综合收益和利润分配以外所有者权益的其他变动，调整长期股权投资的账面价值并计入资本公积。在确认应享有被投资单位净损益的份额时，以取得投资时被投资单位各项可辨认资产等的公允价值为基础，对被投资单位的净利润进行调整后确认。被投资单位采用的会计政策及会计期间与本公司不一致的，按照本公司的会计政策及会计期间对被投资单位的财务报表进行调整，并据以确认投资收益和其他综合收益。对于本公司与联营企业及合营企业之间发生的交易，投出或出售的资产不构成业务的，未实现内部交易损益按照享有的比例计算

归属于本公司的部分予以抵销，在此基础上确认投资损益。但本公司与被投资单位发生的未实现内部交易损失，属于所转让资产减值损失的，不予以抵销。本公司向合营企业或联营企业投出的资产构成业务的，投资方因此取得长期股权投资但未取得控制权的，以投出业务的公允价值作为新增长期股权投资的初始投资成本，初始投资成本与投出业务的账面价值之差，全额计入当期损益。本公司向合营企业或联营企业出售的资产构成业务的，取得的对价与业务的账面价值之差，全额计入当期损益。本公司自联营企业及合营企业购入的资产构成业务的，按《企业会计准则第 20 号——企业合并》的规定进行会计处理，全额确认与交易相关的利得或损失。

在确认应分担被投资单位发生的净亏损时，以长期股权投资的账面价值和其他实质上构成对被投资单位净投资的长期权益减记至零为限。此外，如本公司对被投资单位负有承担额外损失的义务，则按预计承担的义务确认预计负债，计入当期投资损失。被投资单位以后期间实现净利润的，本公司在收益分享额弥补未确认的亏损分担额后，恢复确认收益分享额。

### ③收购少数股权

在编制合并财务报表时，因购买少数股权新增的长期股权投资与按照新增持股比例计算应享有子公司自购买日（或合并日）开始持续计算的净资产份额之间的差额，调整资本公积，资本公积不足冲减的，调整留存收益。

### ④处置长期股权投资

在合并财务报表中，母公司在不丧失控制权的情况下部分处置对子公司的长期股权投资，处置价款与处置长期股权投资相对应享有子公司净资产的差额计入股东权益；母公司部分处置对子公司的长期股权投资导致丧失对子公司控制权的，按本附注“合并财务报表编制的方法”中所述的相关会计政策处理。

其他情形下的长期股权投资处置，对于处置的股权，其账面价值与实际取得价款的差额，计入当期损益。

采用权益法核算的长期股权投资，处置后的剩余股权仍采用权益法核算的，在处置时将原计入股东权益的其他综合收益部分按相应的比例采用与被投资单位直接处置相关资产或负债相同的基础进行会计处理。因被投资方除净损益、其他综合收益和利润分配以外的其他所有者权益变动而确认的所有者权益，按比例结转入当期损益。

采用成本法核算的长期股权投资，处置后剩余股权仍采用成本法核算的，其在取得对被投资单位的控制之前因采用权益法核算或金融工具确认和计量准则核算而确认的其他综合收益，采用与被投资单位直接处置相关资产或负债相同的基础进行会计处理，并按比例结转当期损益；因采用权益法核算而确认的被投资单位净资产中除净损益、其他综合收益和利润分配以外的其他所有者权益变动按比例结转当期损益。

本公司因处置部分股权投资丧失了对被投资单位的控制的，在编制个别财务报表时，处置后的剩余股权能够对被投资单位实施共同控制或施加重大影响的，改按权益法核算，并对该剩余股权视同自取得时即采用权益法核算进行调整；处置后的剩余股权不能对被投资单位实施共同控制或施加重大影响的，改按金融工具确认和计量准则的有关规定进行会计处理，其在丧失控制之日的公允价值与账面价值之间的差额计入当期损益。对于本公司取得对被投资单位的控制之前，因采用权益法核算或金融工具确认和计量准则核算而确认的其他综合收益，在丧失对被投资单位控制时采用与被投资单位直接处置相关资产或负债相同的基础进行会计处理，因采用权益法核算而确认的被投资单位净资产中除净损益、其他综合收益和利润分配以外的其他所有者权益变动在丧失对被投资单位控制时结转入当期损益。其中，处置后的剩余股权采用权益法核算的，其他综合收益和其他所有者权益按比例结转；处置后的剩余股权改按金融工具确认和计量准则进行会计处理的，其他综合收益和其他所有者权益全部结转。

本公司因处置部分股权投资丧失了对被投资单位的共同控制或重大影响的，处置后的剩余股权改按金融工具确认和计量准则核算，其在丧失共同控制或重大影响之日的公允价值与账面价值之间的差额计入当期损益。原股权投资因采用权益法核算而确认的其他综合收益，在终止采用权益法核算时采用与被投资单位直接处置相关资产或负债相同的基础进行会计处理，因被投资方除净损益、其他综合收益和利润分配以外的其他所有者权益变动而确认的所有者权益，在终止采用权益法时全部转入当期投资收益。

本公司通过多次交易分步处置对子公司股权投资直至丧失控制权，如果上述交易属于一揽子交易的，将各项交易作为一项处置子公司股权投资并丧失控制权的交易进行会计处理，在丧失控制权之前每一次处置价款与所处置的股权对应的长期股权投资账面价值之间的差额，先确认为其他综合收益，到丧失控制权时再一并转入丧失控制权的当期损益。

## 23、投资性房地产

投资性房地产计量模式  
不适用

## 24、固定资产

### (1) 确认条件

固定资产是指为生产商品、提供劳务、出租或经营管理而持有的，使用寿命超过一个会计年度的有形资产。固定资产仅在与有关的经济利益很可能流入本公司，且其成本能够可靠地计量时才予以确认。固定资产按成本并考虑预计弃置费用因素的影响进行初始计量。

### (2) 折旧方法

类别	折旧方法	折旧年限	残值率	年折旧率
房屋及建筑物	年限平均法	20-35	5.00-10.00	2.71-4.75
机器设备	年限平均法	5-20	5.00-10.00	4.75-19.00
运输设备	年限平均法	5-10	5.00-10.00	9.50-19.00
其他设备	年限平均法	5	5.00-10.00	19.00

## 25、在建工程

在建工程成本按实际工程支出确定，包括在建期间发生的各项工程支出、工程达到预定可使用状态前的资本化的借款费用以及其他相关费用等。在建工程在达到预定可使用状态后结转为固定资产。

在建工程的减值测试方法和减值准备计提方法详见附注“长期资产减值”。

## 26、借款费用

借款费用包括借款利息、折价或溢价的摊销、辅助费用以及因外币借款而发生的汇兑差额等。可直接归属于符合资本化条件的资产的购建或者生产的借款费用，在资产支出已经发生、借款费用已经发生、为使资产达到预定可使用或可销售状态所必要的购建或生产活动已经开始时，开始资本化；构建或者生产的符合资本化条件的资产达到预定可使用状态或者可销售状态时，停止资本化。其余借款费用在发生当期确认为费用。

专门借款当期实际发生的利息费用，减去尚未动用的借款资金存入银行取得的利息收入或进行暂时性投资取得的投资收益后的金额予以资本化；一般借款根据累计资产支出超过专门借款部分的资产支出加权平均数乘以所占用一般借款的资本化率，确定资本化金额。资本化率根据一般借款的加权平均利率计算确定。

资本化期间内，外币专门借款的汇兑差额全部予以资本化；外币一般借款的汇兑差额计入当期损益。

符合资本化条件的资产指需要经过相当长时间的购建或者生产活动才能达到预定可使用或可销售状态的固定资产、投资性房地产和存货等资产。

如果符合资本化条件的资产在购建或生产过程中发生非正常中断、并且中断时间连续超过 3 个月的，暂停借款费用的资本化，直至资产的购建或生产活动重新开始。

## 27、生物资产

### (1) 消耗性生物资产

消耗性生物资产是指为出售而持有的、或在将来收获为农产品的生物资产，包括生长中的大田作物、蔬菜、用材林以及存栏待售的牲畜等。消耗性生物资产按照成本进行初始计量。自行栽培、营造、繁殖或养殖的消耗性生物资产的成本，为该资产在出售前发生的可直接归属于该资产的必要支出，包括符合资本化条件的借款费用。消耗性生物资产在收获后发生的管护、饲养费用等后续支出，计入当期损益。

消耗性生物资产在收获或出售时，采用加权平均法按账面价值结转成本。

资产负债表日，消耗性生物资产按照成本与可变现净值孰低计量，并采用与确认存货跌价准备一致的方法计算确认消耗性生物资产的跌价准备。如果减值的影响因素已经消失的，减记的金额应当予以恢复，并在原已计提的跌价准备金额内转回，转回金额计入当期损益。

如果消耗性生物资产改变用途，作为生产性生物资产，改变用途后的成本按改变用途时的账面价值确定。如果消耗性生物资产改变用途，作为公益性生物资产，则按照《企业会计准则第 8 号——资产减值》规定考虑是否发生减值，发生减值时先计提减值准备，再按计提减值准备后的账面价值确定。

(2) 生产性生物资产

生产性生物资产是指为产出农产品、提供劳务或出租等目的而持有的生物资产，包括经济林、薪炭林、产畜和役畜等。生产性生物资产按照成本进行初始计量。自行营造或繁殖的生产性生物资产的成本，为该资产在达到预定生产经营目的前发生的可直接归属于该资产的必要支出，包括符合资本化条件的借款费用。达到预定生产经营目的，是指生产性生物资产进入正常生产期，可以多年连续稳定产出农产品、提供劳务或出租。

生产性生物资产在达到预定生产经营目的后采用年限平均法在使用寿命内计提折旧。各类生产性生物资产的使用寿命、预计净残值率和年折旧率列示如下：

类别	使用寿命	预计净残值率 (%)	年折旧率 (%)
牛	5	20	16

本公司至少于年度终了对生产性生物资产的使用寿命、预计净残值和折旧方法进行复核，如发生改变则作为会计估计变更处理。

生产性生物资产出售、盘亏、死亡或毁损的处置收入扣除其账面价值和相关税费后的差额计入当期损益。

本公司在每一个资产负债表日检查生产性生物资产是否存在可能发生减值的迹象。如果该资产存在减值迹象，则估计其可收回金额。估计资产的可收回金额以单项资产为基础，如果难以对单项资产的可收回金额进行估计的，则以该资产所属的资产组为基础确定资产组的可收回金额。如果资产的可收回金额低于其账面价值，按其差额计提资产减值准备，并计入当期损益。

上述资产减值损失一经确认，在以后会计期间不予转回。

如果生产性生物资产改变用途，作为消耗性生物资产，其改变用途后的成本按改变用途时的账面价值确定；若生产性生物资产改变用途作为公益性生物资产，则按照《企业会计准则第 8 号——资产减值》规定考虑是否发生减值，发生减值时先计提减值准备，再按计提减值准备后的账面价值确定。

公司需遵守《深圳证券交易所上市公司自律监管指引第 3 号——行业信息披露》中的“畜禽、水产养殖相关业务”的披露要求

本公司生物资产的生产周期、流动性以及确认计量

①父母代种鸡的平均产蛋周期为 47 周，产蛋过后淘汰对外销售变现处理。由于种鸡生产周期短于 1 年，未满足准则中规定的生产性生物资产达到预定生产经营目的确认条件(即:多年连续稳定产出农产品)，同时符合流动资产“预计在一个正常营业周期中变现、出售或耗用”的条件，因此本公司将父母代种鸡划分为流动资产列示，同时参照生产性生物资产按照直线法计算摊销。当有确凿证据表明由于遭受自然灾害、病虫害、动物疫病侵袭或市场需求变化等原因，使父母代种鸡的可变现净值低于其账面价值的，按照可变现净值低于账面价值的差额，计提减值准备。父母代种鸡减值一经确认，在以后会计期间不予转回，父母代种鸡淘汰对外销售变现时转销对应的存货跌价准备。

②库存种蛋自上孵(进入孵化设备)后 21 天产出商品代鸡苗对外销售变现或自养，本公司将库存种蛋划分为消耗性生物资产，在存货-消耗性生物资产科目中列示。

③商品鸡平均饲养周期为 40 天左右，出栏后对外销售或送食品公司屠宰加工成鸡肉制品对外销售。本公司将商品鸡划分为消耗性生物资产，在存货-消耗性生物资产科目中列示。

④牛一般饲养周期为 5 年，本公司将牛划分为生产性生物资产，在生产性生物资产科目中列示。

## 28、无形资产

### (1) 使用寿命及其确定依据、估计情况、摊销方法或复核程序

无形资产是指本公司拥有或者控制的没有实物形态的可辨认非货币性资产。

无形资产按成本进行初始计量。与无形资产有关的支出，如果相关的经济利益很可能流入本公司且其成本能可靠地计量，则计入无形资产成本。除此以外的其他项目的支出，在发生时计入当期损益。

取得的土地使用权通常作为无形资产核算。自行开发建造厂房等建筑物，相关的土地使用权支出和建筑物建造成本则分别作为无形资产和固定资产核算。如为外购的房屋及建筑物，则将有关价款在土地使用权和建筑物之间进行分配，难以合理分配的，全部作为固定资产处理。

使用寿命有限的无形资产自可供使用时起，对其原值在其预计使用寿命内采用直线法分期平均摊销。使用寿命不确定的无形资产不予摊销。

期末，对使用寿命有限的无形资产的使用寿命和摊销方法进行复核，如发生变更则作为会计估计变更处理。此外，还对使用寿命不确定的无形资产的使用寿命进行复核，如果有证据表明该无形资产为企业带来经济利益的期限是可预见的，则估计其使用寿命并按照使用寿命有限的无形资产的摊销政策进行摊销。

无形资产的减值测试方法和减值准备计提方法详见附注“长期资产减值”

### (2) 研发支出的归集范围及相关会计处理方法

本公司内部研究开发项目的支出分为研究阶段支出与开发阶段支出。

研究阶段的支出，于发生时计入当期损益。

开发阶段的支出同时满足下列条件的，确认为无形资产，不能满足下述条件的开发阶段的支出计入当期损益：

- ①完成该无形资产以使其能够使用或出售在技术上具有可行性；
- ②具有完成该无形资产并使用或出售的意图；
- ③无形资产产生经济利益的方式，包括能够证明运用该无形资产生产的产品存在市场或无形资产自身存在市场，无形资产将在内部使用的，能够证明其有用性；
- ④有足够的技术、财务资源和其他资源支持，以完成该无形资产的开发，并有能力使用或出售该无形资产；
- ⑤归属于该无形资产开发阶段的支出能够可靠地计量。

无法区分研究阶段支出和开发阶段支出的，将发生的研发支出全部计入当期损益。

## 29、长期资产减值

对于固定资产、在建工程、使用权资产、使用寿命有限的无形资产、以成本模式计量的投资性房地产及对子公司、合营企业、联营企业的长期股权投资等非流动非金融资产，本公司于资产负债表日判断是否存在减值迹象。如存在减值迹象的，则估计其可收回金额，进行减值测试。商誉、使用寿命不确定的无形资产和尚未达到可使用状态的无形资产，无论是否存在减值迹象，每年均进行减值测试。

减值测试结果表明资产的可收回金额低于其账面价值的，按其差额计提减值准备并计入减值损失。可收回金额为资产的公允价值减去处置费用后的净额与资产预计未来现金流量的现值两者之间的较高者。资产的公允价值根据公平交易中销售协议价格确定；不存在销售协议但存在资产活跃市场的，公允价值按照该资产的买方出价确定；不存在销售协议和资产活跃市场的，则以可获取的最佳信息为基础估计资产的公允价值。处置费用包括与资产处置有关的法律费用、相关税费、搬运费以及为使资产达到可销售状态所发生的直接费用。资产预计未来现金流量的现值，按照资产在持续使用过程中和最终处置时所产生的预计未来现金流量，选择恰当的折现率对其进行折现后的金额加以确定。资产减值准备按单项资产为基

础计算并确认，如果难以对单项资产的可收回金额进行估计的，以该资产所属的资产组确定资产组的可收回金额。资产组是能够独立产生现金流入的最小资产组合。

在财务报表中单独列示的商誉，在进行减值测试时，将商誉的账面价值分摊至预期从企业合并的协同效应中受益的资产组或资产组组合。测试结果表明包含分摊的商誉的资产组或资产组组合的可收回金额低于其账面价值的，确认相应的减值损失。减值损失金额先抵减分摊至该资产组或资产组组合的商誉的账面价值，再根据资产组或资产组组合中除商誉以外的其他各项资产的账面价值所占比重，按比例抵减其他各项资产的账面价值。

上述资产减值损失一经确认，以后期间不予转回价值得以恢复的部分。

### 30、长期待摊费用

长期待摊费用为已经发生但应由报告期和以后各期负担的分摊期限在一年以上的各项费用。本公司的长期待摊费用在预计受益期间按直线法摊销。

### 31、合同负债

合同负债，是指本公司已收或应收客户对价而应向客户转让商品的义务。如果在本公司向客户转让商品之前，客户已经支付了合同对价或本公司已经取得了无条件收款权，本公司在客户实际支付款项和到期应支付款项孰早时点，将该已收或应收款项列示为合同负债。同一合同下的合同资产和合同负债以净额列示，不同合同下的合同资产和合同负债不予抵销。

### 32、职工薪酬

#### （1）短期薪酬的会计处理方法

本公司职工薪酬主要包括短期职工薪酬、离职后福利、辞退福利。其中：短期薪酬主要包括工资、奖金、津贴和补贴、职工福利费、医疗保险费、生育保险费、工伤保险费、住房公积金、工会经费和职工教育经费、非货币性福利等。本公司在职工为本公司提供服务的会计期间将实际发生的短期职工薪酬确认为负债，并计入当期损益或相关资产成本。其中非货币性福利按公允价值计量。

#### （2）离职后福利的会计处理方法

离职后福利主要包括基本养老保险、失业保险以及年金等。离职后福利计划包括设定提存计划。采用设定提存计划的，相应的应缴存金额于发生时计入相关资产成本或当期损益

#### （3）辞退福利的会计处理方法

在职工劳动合同到期之前解除与职工的劳动关系，或为鼓励职工自愿接受裁减而提出给予补偿的建议，在本公司不能单方面撤回因解除劳动关系计划或裁减建议所提供的辞退福利时，和本公司确认与涉及支付辞退福利的重组相关的成本两者孰早日，确认辞退福利产生的职工薪酬负债，并计入当期损益。但辞退福利预期在年度报告期结束后十二个月不能完全支付的，按照其他长期职工薪酬处理。

职工内部退休计划采用与上述辞退福利相同的原则处理。本公司将自职工停止提供服务日至正常退休日的期间拟支付的内退人员工资和缴纳的社会保险费等，在符合预计负债确认条件时，计入当期损益（辞退福利）。



#### (4) 其他长期职工福利的会计处理方法

本公司向职工提供的其他长期职工福利，符合设定提存计划的，按照设定提存计划进行会计处理，除此之外按照设定受益计划进行会计处理。

### 33、预计负债

当与或有事项相关的义务同时符合以下条件，确认为预计负债：

- (1) 该义务是本公司承担的现时义务；
- (2) 履行该义务很可能导致经济利益流出；
- (3) 该义务的金额能够可靠地计量。

在资产负债表日，考虑与或有事项有关的风险、不确定性和货币时间价值等因素，按照履行相关现时义务所需支出的最佳估计数对预计负债进行计量。

如果清偿预计负债所需支出全部或部分预期由第三方补偿的，补偿金额在基本确定能够收到时，作为资产单独确认，且确认的补偿金额不超过预计负债的账面价值。

### 34、股份支付

#### 1) 股份支付的会计处理方法

股份支付是为了获取职工或其他方提供服务而授予权益工具或者承担以权益工具为基础确定的负债的交易。股份支付分为以权益结算的股份支付和以现金结算的股份支付。

##### ① 以权益结算的股份支付

用以换取职工提供的服务的权益结算的股份支付，以授予职工权益工具在授予日的公允价值计量。该公允价值的金额在完成等待期内的服务或达到规定业绩条件才可行权的情况下，在等待期内以对可行权权益工具数量的最佳估计为基础，按直线法计算计入相关成本或费用/在授予后立即可行权时，在授予日计入相关成本或费用，相应增加资本公积。

在等待期内每个资产负债表日，本公司根据最新取得的可行权职工人数变动等后续信息做出最佳估计，修正预计可行权的权益工具数量。上述估计的影响计入当期相关成本或费用，并相应调整资本公积。

用以换取其他方服务的权益结算的股份支付，如果其他方服务的公允价值能够可靠计量，按照其他方服务在取得日的公允价值计量，如果其他方服务的公允价值不能可靠计量，但权益工具的公允价值能够可靠计量的，按照权益工具在服务取得日的公允价值计量，计入相关成本或费用，相应增加股东权益。

当授予权益工具的公允价值无法可靠计量时，在服务取得日、后续每个资产负债表日以及结算日，按权益工具的内在于价值计量，内在于价值变动计入当期损益。

##### ② 以现金结算的股份支付

以现金结算的股份支付，按照本公司承担的以股份或其他权益工具为基础确定的负债的公允价值计量。如授予后立即可行权，在授予日计入相关成本或费用，相应增加负债；如须完成等待期内的服务或达到规定业绩条件以后才可行权，在等待期的每个资产负债表日，以对可行权情况的最佳估计为基础，按照本公司承担负债的公允价值金额，将当期取得的服务计入成本或费用，相应增加负债。

在相关负债结算前的每个资产负债表日以及结算日，对负债的公允价值重新计量，其变动计入当期损益。

#### 2) 修改、终止股份支付计划的相关会计处理

本公司对股份支付计划进行修改时，若修改增加了所授予权益工具的公允价值，按照权益工具公允价值的增加相应确认取得服务的增加。权益工具公允价值的增加是指修改前后的权益工具在修改日的公允价值之间的差额。若修改减少了股份支付公允价值总额或采用了其他不利于职工的方式，则仍继续对取得的服务进行会计处理，视同该变更从未发生，除非本公司取消了部分或全部已授予的权益工具。

在等待期内，如果取消了授予的权益工具，本公司对取消所授予的权益性工具作为加速行权处理，将剩余等待期内应确认的金额立即计入当期损益，同时确认资本公积。职工或其他方能够选择满足非可行权条件但在等待期内未满足的，本公司将其作为授予权益工具的取消处理。

## 35、收入

按照业务类型披露收入确认和计量所采用的会计政策

本公司与客户之间的合同同时满足下列条件时，在客户取得相关商品控制权时确认收入：合同各方已批准该合同并承诺将履行各自义务；合同明确了合同各方与所转让商品或提供劳务相关的权利和义务；合同有明确的与所转让商品相关的支付条款；合同具有商业实质，即履行该合同将改变本公司未来现金流量的风险、时间分布或金额；本公司因向客户转让商品而有权取得的对价很可能收回。

在合同开始日，本公司识别合同中存在的各单项履约义务，并将交易价格按照各单项履约义务所承诺商品的单独售价的相对比例分摊至各单项履约义务。在确定交易价格时考虑了可变对价、合同中存在的重大融资成分、非现金对价、应付客户对价等因素的影响。

对于合同中的每个单项履约义务，如果满足下列条件之一的，本公司在相关履约时段内按照履约进度将分摊至该单项履约义务的交易价格确认为收入：客户在本公司履约的同时即取得并消耗本公司履约所带来的经济利益；客户能够控制本公司履约过程中在建的商品；本公司履约过程中所产出的商品具有不可替代用途，且本公司在整个合同期间内有权就累计至今已完成的履约部分收取款项。履约进度根据所转让商品的性质采用投入法或产出法确定，当履约进度不能合理确定时，本公司已经发生的成本预计能够得到补偿的，按照已经发生的成本金额确认收入，直到履约进度能够合理确定为止。

如果不满足上述条件之一，则本公司在客户取得相关商品控制权的时点将分摊至该单项履约义务的交易价格确认收入。在判断客户是否已取得商品控制权时，本公司考虑下列迹象：企业就该商品享有现时收款权利，即客户就该商品负有现时付款义务；企业已将该商品的法定所有权转移给客户，即客户已拥有该商品的法定所有权；企业已将该商品实物转移给客户，即客户已实物占有该商品；企业已将该商品所有权上的主要风险和报酬转移给客户，即客户已取得该商品所有权上的主要风险和报酬；客户已接受该商品；其他表明客户已取得商品控制权的迹象。

同类业务采用不同经营模式涉及不同收入确认方式及计量方法的情况

鸡苗销售：主要采用现款现货方式销售。公司收到货款，客户接受鸡苗时确认销售收入。

鸡肉制品销售：①客户直接付款提货方式销售，客户付款、接受鸡肉制品时确认销售收入。②须经验收的鸡肉制品销售，货物发至客户指定收货地，客户按照合同规定验收合格时确认销售收入。③鸡肉制品出口业务，在办妥相关的报关手续费取得报关单，根据报关单申报的成交方式确定收入。公司出口业务为 FOB 模式，在船舷离港时确认收入。④电商线上直销模式，客户在线上下订单并付款，公司发货后客户确认收货或系统默认收货时确认收入。

淘汰鸡销售：主要采用现款现货方式销售。公司收到货款并开具发票，客户接受淘汰鸡时确认销售收入。

发电收入：按照上网结算电量每月抄表确认销售收入。

生物有机肥销售：客户持销售发货单在仓库提货后确认收入。

生物燃气销售：客户提货确认收入。

其他销售：主要为副产品销售及租赁收入，在客户取得相关商品控制权时确认收入。

## 36、合同成本

本公司为取得合同发生的增量成本预期能够收回的，作为合同取得成本确认为一项资产。

为履行合同发生的成本不属于《企业会计准则第 14 号——收入（2017 年修订）》之外的其他企业会计准则规范范围且同时满足下列条件的，作为合同履约成本确认为一项资产：

①该成本与一份当前或预期取得的合同直接相关，包括直接人工、直接材料、制造费用（或类似费用）、明确由客户承担的成本以及仅因该合同而发生的其他成本；

②该成本增加了本集团未来用于履行履约义务的资源；

③该成本预期能够收回。

与合同成本有关的资产采用与该资产相关的商品收入确认相同的基础进行摊销，计入当期损益。

### 37、政府补助

政府补助是指本公司从政府无偿取得货币性资产和非货币性资产，不包括政府以投资者身份并享有相应所有者权益而投入的资本。政府补助分为与资产相关的政府补助和与收益相关的政府补助。

本公司将所取得的用于购建或以其他方式形成长期资产的政府补助界定为与资产相关的政府补助；其余政府补助界定为与收益相关的政府补助。若政府文件未明确规定补助对象，则采用以下方式将补助款划分为与收益相关的政府补助和与资产相关的政府补助：（1）政府文件明确了补助所针对的特定项目的，根据该特定项目的预算中将形成资产的支出金额和计入费用的支出金额的相对比例进行划分，对该划分比例需在每个资产负债表日进行复核，必要时进行变更；（2）政府文件中对用途仅作一般性表述，没有指明特定项目的，作为与收益相关的政府补助。

政府补助为货币性资产的，按照收到或应收的金额计量。政府补助为非货币性资产的，按照公允价值计量；公允价值不能够可靠取得的，按照名义金额计量。按照名义金额计量的政府补助，直接计入当期损益。

本公司对于政府补助通常在实际收到时，按照实收金额予以确认和计量。

与资产相关的政府补助，确认为递延收益，在相关资产的使用寿命内按照合理、系统的方法分期计入当期损益；对需验收的项目，经验收完成后，在相关资产的剩余使用寿命内按照合理、系统的方法分期计入当期损益。与收益相关的政府补助，用于补偿以后期间的相关成本费用或损失的，确认为递延收益，并在确认相关成本费用或损失的期间计入当期损益；用于补偿已经发生的相关成本费用或损失的，直接计入当期损益。

同时包含与资产相关部分和与收益相关部分的政府补助，区分不同部分分别进行会计处理；难以区分的，将其整体归类为与收益相关的政府补助。

与本公司日常活动相关的政府补助，按照经济业务的实质，计入其他收益；与日常活动无关的政府补助，计入营业外收入。

已确认的政府补助需要退回时，存在相关递延收益余额的，冲减相关递延收益账面余额，超出部分计入当期损益；属于其他情况的，直接计入当期损益。

本公司取得的政策性优惠贷款贴息，区分以下两种情况，分别进行会计处理：

（1）财政将贴息资金拨付给贷款银行，由贷款银行以政策性优惠利率向本公司提供贷款的，本公司以实际收到的借款金额作为借款的入账价值，按照借款本金和该政策性优惠利率计算相关借款费用。

（2）财政将贴息资金直接拨付给本公司的，本公司将对应的贴息冲减相关借款费用。

### 38、递延所得税资产/递延所得税负债

#### （1）当期所得税

资产负债表日，对于当期和以前期间形成的当期所得税负债（或资产），以按照税法规定计算的预期应交纳（或返还）的所得税金额计量。计算当期所得税费用所依据的应纳税所得额系根据有关税法规定对本年度税前会计利润作相应调整后计算得出。

#### （2）递延所得税资产及递延所得税负债

某些资产、负债项目的账面价值与其计税基础之间的差额，以及未作为资产和负债确认但按照税法规定可以确定其计税基础的项目的账面价值与计税基础之间的差额产生的暂时性差异，采用资产负债表债务法确认递延所得税资产及递延所得税负债。

与商誉的初始确认有关，以及与既不是企业合并、发生时也不影响会计利润和应纳税所得额（或可抵扣亏损）的交易中产生的资产或负债的初始确认有关的应纳税暂时性差异，不予确认有关的递延所得税负债。此外，对与子公司、联营企业及合营企业投资相关的应纳税暂时性差异，如果本公司能够控制暂时性差异转回的时间，而且该暂时性差异在可预见的

未来很可能不会转回，也不予确认有关的递延所得税负债。除上述例外情况，本公司确认其他所有应纳税暂时性差异产生的递延所得税负债。

与既不是企业合并、发生时也不影响会计利润和应纳税所得额（或可抵扣亏损）的交易中产生的资产或负债的初始确认有关的可抵扣暂时性差异，不予确认有关的递延所得税资产。此外，对与子公司、联营企业及合营企业投资相关的可抵扣暂时性差异，如果暂时性差异在可预见的未来不是很可能转回，或者未来不是很可能获得用来抵扣可抵扣暂时性差异的应纳税所得额，不予确认有关的递延所得税资产。除上述例外情况，本公司以很可能取得用来抵扣可抵扣暂时性差异的应纳税所得额为限，确认其他可抵扣暂时性差异产生的递延所得税资产。

对于能够结转以后年度的可抵扣亏损和税款抵减，以很可能获得用来抵扣可抵扣亏损和税款抵减的未来应纳税所得额为限，确认相应的递延所得税资产。

资产负债表日，对于递延所得税资产和递延所得税负债，根据税法规定，按照预期收回相关资产或清偿相关负债期间的适用税率计量。

于资产负债表日，对递延所得税资产的账面价值进行复核，如果未来很可能无法获得足够的应纳税所得额用以抵扣递延所得税资产的利益，则减记递延所得税资产的账面价值。在很可能获得足够的应纳税所得额时，减记的金额予以转回。

### （3）所得税费用

所得税费用包括当期所得税和递延所得税。

除确认为其他综合收益或直接计入股东权益的交易和事项相关的当期所得税和递延所得税计入其他综合收益或股东权益，以及企业合并产生的递延所得税调整商誉的账面价值外，其余当期所得税和递延所得税费用或收益计入当期损益。

### （4）所得税的抵销

当拥有以净额结算的法定权利，且意图以净额结算或取得资产、清偿负债同时进行，本公司当期所得税资产及当期所得税负债以抵销后的净额列报。

当拥有以净额结算当期所得税资产及当期所得税负债的法定权利，且递延所得税资产及递延所得税负债是与同一税收征管部门对同一纳税主体征收的所得税相关或者是对不同的纳税主体相关，但在未来每一具有重要性的递延所得税资产及负债转回的期间内，涉及的纳税主体意图以净额结算当期所得税资产和负债或是同时取得资产、清偿负债时，本公司递延所得税资产及递延所得税负债以抵销后的净额列报。

## 39、租赁

### （1）作为承租方租赁的会计处理方法

本公司租赁资产的类别主要为经营租赁。

#### ①初始计量

在租赁期开始日，本公司将可在租赁期内使用租赁资产的权利确认为使用权资产，将尚未支付的租赁付款额的现值确认为租赁负债，短期租赁和低价值资产租赁除外。在计算租赁付款额的现值时，本公司采用租赁内含利率作为折现率；无法确定租赁内含利率的，采用承租人增量借款利率作为折现率。

#### ②后续计量

本公司自租赁期开始的当月对使用权资产计提折旧，能够合理确定租赁期届满时取得租赁资产所有权的，本公司在租赁资产剩余使用寿命内计提折旧。无法合理确定租赁期届满时能够取得租赁资产所有权的，本公司在租赁期与租赁资产剩余使用寿命两者孰短的期间内计提折旧。

对于租赁负债，本公司按照固定的周期性利率计算其在租赁期内各期间的利息费用，计入当期损益。未纳入租赁负债计量的可变租赁付款额在实际发生时计入当期损益。

租赁期开始日后，当实质固定付款额发生变动、担保余值预计的应付金额发生变化、用于确定租赁付款额的指数或比率发生变动、购买选择权、续租选择权或终止选择权的评估结果或实际行权情况发生变化时，本公司按照变动后的租赁付款额的现值重新计量租赁负债，并相应调整使用权资产的账面价值。使用权资产账面价值已调减至零，但租赁负债仍需进一步调减的，本公司将剩余金额计入当期损益。

#### ③短期租赁和低价值资产租赁

对于短期租赁（在租赁开始日租赁期不超过 12 个月的租赁）和低价值资产租赁，本公司采取简化处理方法，不确认使用权资产和租赁负债，而在租赁期内各个期间按照直线法或其他系统合理的方法将租赁付款额计入相关资产成本或当期损益。

#### ④租赁变更

租赁发生变更且同时符合下列条件的，本公司将该租赁变更作为一项单独租赁进行会计处理：

- 该租赁变更通过增加一项或多项租赁资产的使用权而扩大了租赁范围；
- 增加的对价与租赁范围扩大部分的单独价格按该合同情况调整后的金额相当。

租赁变更未作为一项单独租赁进行会计处理的，（除新冠肺炎直接引发的合同变更采用简化方法外，）在租赁变更生效日，本公司重新分摊变更后合同的对价，重新确定租赁期，并按照变更后租赁付款额和修订后的折现率计算的现值重新计量租赁负债。

租赁变更导致租赁范围缩小或租赁期缩短的，本公司相应调减使用权资产的账面价值，并将部分终止或完全终止租赁的相关利得或损失计入当期损益。其他租赁变更导致租赁负债重新计量的，本公司相应调整使用权资产的账面价值。

## （2）作为出租方租赁的会计处理方法

本公司在租赁开始日，基于交易的实质，将租赁分为融资租赁和经营租赁。融资租赁是指实质上转移了与租赁资产所有权有关的几乎全部风险和报酬的租赁。经营租赁是指除融资租赁以外的其他租赁。

#### ①经营租赁

本公司采用直线法将经营租赁的租赁收款额确认为租赁期内各期间的租金收入。与经营租赁有关的未计入租赁收款额的可变租赁付款额，于实际发生时计入当期损益。

#### ②融资租赁

于租赁期开始日，本公司确认应收融资租赁款，并终止确认融资租赁资产。应收融资租赁款以租赁投资净额（未担保余值和租赁期开始日尚未收到的租赁收款额按照租赁内含利率折现的现值之和）进行初始计量，并按照固定的周期性利率计算确认租赁期内的利息收入。本公司取得的未纳入租赁投资净额计量的可变租赁付款额在实际发生时计入当期损益。

#### ③租赁变更

经营租赁发生变更的，本公司自变更生效日起将其作为一项新租赁进行会计处理，与变更前租赁有关的预收或应收租赁收款额视为新租赁的收款额。

融资租赁发生变更且同时符合下列条件的，本公司将该变更作为一项单独租赁进行会计处理：

- 该变更通过增加一项或多项租赁资产的使用权而扩大了租赁范围；
- 增加的对价与租赁范围扩大部分的单独价格按该合同情况调整后的金额相当。

融资租赁的变更未作为一项单独租赁进行会计处理的，本公司分下列情形对变更后的租赁进行处理：

• 假如变更在租赁开始日生效，该租赁会被分类为经营租赁的，本公司自租赁变更生效日开始将其作为一项新租赁进行会计处理，并以租赁变更生效日前的租赁投资净额作为租赁资产的账面价值；

• 假如变更在租赁开始日生效，该租赁会被分类为融资租赁的，本公司按照《企业会计准则第 22 号——金融工具确认和计量》关于修改或重新议定合同的规定进行会计处理。

## 40、重要会计政策和会计估计变更

### （1）重要会计政策变更

适用 不适用

### （2）重要会计估计变更

适用 不适用

## (3) 2024 年起首次执行新会计准则调整首次执行当年年初财务报表相关项目情况

□适用 □不适用

## 六、税项

## 1、主要税种及税率

税种	计税依据	税率
增值税	应税销售额	13%, 9%, 6%
城市维护建设税	实际缴纳的流转税额	7%
企业所得税	纳税所得额	25%, 20%
房产税	计税房产原值的 70%或房产租赁收入	1.2%, 12%
土地使用税	土地使用面积	8 元/平方米, 5.6 元/平方米

存在不同企业所得税税率纳税主体的，披露情况说明

纳税主体名称	所得税税率
蓬莱民和肉鸡养殖有限公司	20%
杭州民悦和食品科技有限公司	20%
山东民和进出口有限公司	20%
烟台民和生物肥销售有限公司	20%

## 2、税收优惠

## (1) 增值税

①根据《中华人民共和国增值税暂行条例实施细则》规定，公司销售的鸡苗、鸡蛋等自产初级农产品，免征增值税。

②根据《财政部、国家税务总局关于饲料产品免征增值税问题的通知》（财税[2001]121 号）文件规定，公司生产销售的饲料产品免征增值税。

③根据《财政部、国家税务总局关于有机肥产品免征增值税的通知》（财税[2008]56 号）文件规定，公司生产销售有机肥产品免征增值税。

④根据《财政部 税务总局关于完善资源综合利用增值税政策的公告》（财政部 税务总局公告 2021 年第 40 号）文件规定，公司销售以畜禽粪便发酵产生的沼气及电力，实行增值税即征即退 100%的政策。

## (2) 企业所得税

①根据《中华人民共和国企业所得税法实施条例》第八十六条规定，本公司从事牲畜家禽饲养、农产品初加工项目所得，免征企业所得税。

②根据《财政部 税务总局关于进一步实施小微企业所得税优惠政策的公告》（财政部 税务总局公告 2022 年第 13 号）的规定，对小型微利企业年应纳税所得额超过 100 万元但不超过 300 万元的部分，减按 25%计入应纳税所得额，按 20%的税率缴纳企业所得税。执行期限为 2022 年 1 月 1 日至 2024 年 12 月 31 日。

根据《财政部 税务总局关于小微企业和个体工商户所得税优惠政策的公告》（财政部 税务总局公告 2023 年第 6 号）的规定：“对小型微利企业年应纳税所得额不超过 100 万元的部分，减按 25%计入应纳税所得额，按 20%的税率缴纳企业所得税，执行期限为 2023 年 1 月 1 日至 2024 年 12 月 31 日”。

根据《财政部 税务总局关于进一步支持小微企业和个体工商户发展有关税费政策的公告》（财政部 税务总局公告 2023 年第 12 号）的规定，对小型微利企业减按 25%计算应纳税所得额，按 20%的税率缴纳企业所得税政策，延续执行至 2027 年 12 月 31 日。

## 七、合并财务报表项目注释

### 1、货币资金

单位：元

项目	期末余额	期初余额
库存现金	66,377.89	87,704.15
银行存款	674,861,370.17	579,166,492.20
其他货币资金	62,837,164.35	8,598,705.88
合计	737,764,912.41	587,852,902.23

其他说明

酒制造企业应详细披露是否存在与相关方建立资金共管账户等特殊利益安排的情形

□适用 不适用

### 2、交易性金融资产

单位：元

项目	期末余额	期初余额
以公允价值计量且其变动计入当期损益的金融资产		40,072,657.53
其中：		
债务工具投资		40,072,657.53
其中：		
合计		40,072,657.53

其他说明

### 3、应收账款

#### (1) 按账龄披露

单位：元

账龄	期末账面余额	期初账面余额
1年以内（含1年）	56,731,048.32	57,383,425.61
1至2年	9,297,206.75	8,944,477.74
2至3年	9,303,323.71	10,221,648.60
3年以上	5,722,352.41	2,416,959.37
3至4年	4,920,169.70	1,660,387.57
4至5年	111,760.91	66,150.00
5年以上	690,421.80	690,421.80
合计	81,053,931.19	78,966,511.32

(2) 按坏账计提方法分类披露

单位：元

类别	期末余额					期初余额				
	账面余额		坏账准备		账面价值	账面余额		坏账准备		账面价值
	金额	比例	金额	计提比例		金额	比例	金额	计提比例	
其中：										
按组合计提坏账准备的应收账款	81,053,931.19	100.00%	5,262,642.08	6.49%	75,791,289.11	78,966,511.32	100.00%	4,706,516.50	5.96%	74,259,994.82
其中：										
政府款项组合	36,238,733.89	44.71%	2,964,987.63	8.18%	33,273,746.26	32,428,838.88	41.07%	2,330,020.38	7.19%	30,098,818.50
账龄组合	44,815,197.30	55.29%	2,297,654.45	5.13%	42,517,542.85	46,537,672.44	58.93%	2,376,496.12	5.11%	44,161,176.32
合计	81,053,931.19	100.00%	5,262,642.08	6.49%	75,791,289.11	78,966,511.32	100.00%	4,706,516.50	5.96%	74,259,994.82

按组合计提坏账准备类别名称：政府款项组合

单位：元

名称	期末余额		
	账面余额	坏账准备	计提比例
1年以内(含1年)	12,127,642.62	303,191.07	2.50%
1-2年	9,151,565.15	457,578.25	5.00%
2-3年	9,303,323.71	930,332.38	10.00%
3-4年	4,920,169.70	984,033.94	20.00%
4-5年	45,610.91	13,683.27	30.00%
5-6年	690,421.80	276,168.72	40.00%
合计	36,238,733.89	2,964,987.63	

确定该组合依据的说明：

按组合计提坏账准备类别名称：账龄组合

单位：元

名称	期末余额		
	账面余额	坏账准备	计提比例
1年以内(含1年)	44,603,405.70	2,230,170.29	5.00%
1至2年	145,641.60	14,564.16	10.00%
2至3年			
3至4年			
4至5年	66,150.00	52,920.00	80.00%
合计	44,815,197.30	2,297,654.45	

确定该组合依据的说明：

如是按照预期信用损失一般模型计提应收账款坏账准备：



适用 不适用

**(3) 本期计提、收回或转回的坏账准备情况**

本期计提坏账准备情况：

单位：元

类别	期初余额	本期变动金额				期末余额
		计提	收回或转回	核销	其他	
按单项计提坏账准备						
按组合计提坏账准备	4,706,516.50	556,125.58				5,262,642.08
合计	4,706,516.50	556,125.58				5,262,642.08

其中本期坏账准备收回或转回金额重要的：

单位：元

单位名称	收回或转回金额	转回原因	收回方式	确定原坏账准备计提比例的依据及其合理性

**(4) 按欠款方归集的期末余额前五名的应收账款和合同资产情况**

单位：元

单位名称	应收账款期末余额	合同资产期末余额	应收账款和合同资产期末余额	占应收账款和合同资产期末余额合计数的比例	应收账款坏账准备和合同资产减值准备期末余额
第一名	20,627,165.55		20,627,165.55	25.45%	1,180,577.64
第二名	15,611,568.34		15,611,568.34	19.26%	1,784,409.99
第三名	6,903,780.00		6,903,780.00	8.52%	345,189.00
第四名	6,696,966.40		6,696,966.40	8.26%	334,848.32
第五名	5,334,395.54		5,334,395.54	6.58%	266,719.78
合计	55,173,875.83		55,173,875.83	68.07%	3,911,744.73

**4、应收款项融资**

**(1) 应收款项融资分类列示**

单位：元

项目	期末余额	期初余额
应收票据	1,810,741.50	0.00
合计	1,810,741.50	

**5、其他应收款**

单位：元

项目	期末余额	期初余额
其他应收款	5,869,174.14	6,597,003.32

合计	5,869,174.14	6,597,003.32
----	--------------	--------------

(1) 其他应收款

1) 其他应收款按款项性质分类情况

单位：元

款项性质	期末账面余额	期初账面余额
应收退税款	648,482.88	873,444.61
政府补助	1,000,000.00	1,000,000.00
职工款项	2,423,679.20	2,302,046.65
保证金及押金	1,797,012.06	2,421,512.06
合计	5,869,174.14	6,597,003.32

2) 按账龄披露

单位：元

账龄	期末账面余额	期初账面余额
1 年以内（含 1 年）	4,107,273.08	5,041,522.10
1 至 2 年	760,618.06	590,818.06
2 至 3 年	10,900.00	122,400.00
3 年以上	990,383.00	842,263.16
3 至 4 年	488,963.00	840,843.16
4 至 5 年	500,000.00	
5 年以上	1,420.00	1,420.00
合计	5,869,174.14	6,597,003.32

3) 按坏账计提方法分类披露

适用 不适用

4) 本期计提、收回或转回的坏账准备情况

本期计提坏账准备情况：

单位：元

类别	期初余额	本期变动金额				期末余额
		计提	收回或转回	转销或核销	其他	

其中本期坏账准备转回或收回金额重要的：

单位：元

单位名称	收回或转回金额	转回原因	收回方式	确定原坏账准备计提比例的依据及其合理性

## 5) 按欠款方归集的期末余额前五名的其他应收款情况

单位：元

单位名称	款项的性质	期末余额	账龄	占其他应收款期末余额合计数的比例	坏账准备期末余额
个人社保金	职工款项	1,348,611.76	1 年以内	22.98%	
烟台市农业农村局	政府补助	1,000,000.00	1 年以内	17.04%	
国家税务总局烟台市蓬莱区税务局	出口退税	648,482.88	1 年以内	11.05%	
索普燃气（烟台蓬莱区）有限公司	押金款项	500,000.00	4-5 年	8.52%	
宋彩凤（后勤部）	职工款项	342,165.71	1 年以内	5.83%	
合计		3,839,260.35		65.42%	

## 6、预付款项

## (1) 预付款项按账龄列示

单位：元

账龄	期末余额		期初余额	
	金额	比例	金额	比例
1 年以内	19,842,726.75	98.35%	17,807,952.19	99.52%
1 至 2 年	246,992.50	1.22%		
2 至 3 年	30,000.00	0.15%	30,000.00	0.17%
3 年以上	56,070.26	0.28%	56,070.26	0.31%
合计	20,175,789.51		17,894,022.45	

账龄超过 1 年且金额重要的预付款项未及时结算原因的说明：

无

## (2) 按预付对象归集的期末余额前五名的预付款情况

预付账款前五名期末余额为 7,965,141.83 元，占预付款项期末余额合计数的 39.47%。

其他说明：

## 7、存货

公司是否需要遵守房地产行业的披露要求  
否

## (1) 存货分类

单位：元

项目	期末余额	期初余额
----	------	------

	账面余额	存货跌价准备 或合同履约成 本减值准备	账面价值	账面余额	存货跌价准备 或合同履约成 本减值准备	账面价值
原材料	121,988,849.73		121,988,849.73	150,675,992.30		150,675,992.30
在产品	6,032,696.36		6,032,696.36	5,669,492.35		5,669,492.35
库存商品	69,675,179.89	768,596.65	68,906,583.24	62,743,498.70	757,371.04	61,986,127.66
周转材料	24,836,195.82		24,836,195.82	24,351,687.10		24,351,687.10
消耗性生物资产	348,379,950.53	45,949,521.98	302,430,428.55	381,663,833.92	54,859,064.87	326,804,769.05
合同履约成本	242,284.81		242,284.81	203,425.13		203,425.13
发出商品	3,809,528.40		3,809,528.40	4,582,061.81		4,582,061.81
合计	574,964,685.54	46,718,118.63	528,246,566.91	629,889,991.31	55,616,435.91	574,273,555.40

公司需遵守《深圳证券交易所上市公司自律监管指引第 3 号——行业信息披露》中的“食品及酒制造相关业务”的披露要求

库存商品分类：

项目	期末数			期初数		
	账面余额	跌价准备	账面价值	账面余额	跌价准备	账面价值
鸡肉制品	67,946,228.26	768,596.65	67,177,631.61	61,428,104.78	757,371.04	60,670,733.74
其他产品	1,728,951.63		1,728,951.63	1,315,393.92		1,315,393.92
合计	69,675,179.89	768,596.65	68,906,583.24	62,743,498.70	757,371.04	61,986,127.66

## (2) 存货跌价准备和合同履约成本减值准备

单位：元

项目	期初余额	本期增加金额		本期减少金额		期末余额
		计提	其他	转回或转销	其他	
库存商品	757,371.04	797,960.46		786,734.85		768,596.65
消耗性生物资产	54,859,064.87	45,083,388.33		53,992,931.22		45,949,521.98
合计	55,616,435.91	45,881,348.79		54,779,666.07		46,718,118.63

①库存种蛋按照平均出雏率计算出鸡苗数量，按照期末鸡苗销售价格减去估计的孵化费用及销售费用后的金额，确定其可变现净值。

②存栏种鸡参照生产性生物资产减值相关规定，对有确凿证据表明产生明显减值迹象的，按照不同批次的服役期及平均产蛋数量计算出合格种蛋数量，再按照平均出雏率计算出鸡苗数量，按照期末鸡苗销售价格减去估计的后期饲养成本及孵化费用、销售费用后的金额与种鸡淘汰变现价值两者之间较高者确定其可变现净值。存栏种鸡减值一经确认，以后期间不再转回。

③鸡肉制品以合同价或者市场售价为基础，减去估计销售费用以及相关税费后计算可变现净值。

存货对外销售或加工后对外销售，同时转销相应的存货跌价准备。

按组合计提存货跌价准备

单位：元

组合名称	期末			期初		
	期末余额	跌价准备	跌价准备计提比例	期初余额	跌价准备	跌价准备计提比例

按组合计提存货跌价准备的计提标准

### 8、其他流动资产

单位：元

项目	期末余额	期初余额
待抵扣进项税	5,030,959.20	7,572,402.12
以摊余成本计量的债权投资	6,424,821.66	9,666,691.13
合计	11,455,780.86	17,239,093.25

其他说明：

### 9、长期股权投资

单位：元

被投资单位	期初余额 (账面价值)	减值准备 期初余额	本期增减变动							期末余额 (账面价值)	减值准备 期末余额	
			追加投资	减少投资	权益法下确认的投资损益	其他综合收益调整	其他权益变动	宣告发放现金股利或利润	计提减值准备			其他
一、合营企业												
二、联营企业												
北大荒宝泉岭农牧发展有限公司	220,142,749.22				-14,256,250.30						205,886,498.92	
小计	220,142,749.22				-14,256,250.30						205,886,498.92	
合计	220,142,749.22				-14,256,250.30						205,886,498.92	

可收回金额按公允价值减去处置费用后的净额确定

适用 不适用

可收回金额按预计未来现金流量的现值确定

适用 不适用

前述信息与以前年度减值测试采用的信息或外部信息明显不一致的差异原因

公司以前年度减值测试采用信息与当年实际情况明显不一致的差异原因

其他说明

### 10、固定资产

单位：元

项目	期末余额	期初余额
固定资产	1,638,231,196.64	1,616,163,914.81
合计	1,638,231,196.64	1,616,163,914.81

(1) 固定资产情况

单位：元

项目	房屋及建筑物	机器设备	运输工具	其他设备	合计
一、账面原值：					
1. 期初余额	1,505,775,613.36	1,248,131,770.08	76,659,453.49	127,277,774.69	2,957,844,611.62
2. 本期增加金额	65,615,277.82	27,611,594.01	2,634,026.36	10,450,150.33	106,311,048.52
(1) 购置	21,925.72	10,334,415.40	2,634,026.36	9,539,487.17	22,529,854.65
(2) 在建工程转入	65,593,352.10	17,277,178.61		910,663.16	83,781,193.87
(3) 企业合并增加					
3. 本期减少金额	1,300,055.48	20,156,948.25	445,896.94	268,280.41	22,171,181.08
(1) 处置或报废	1,300,055.48	20,156,948.25	445,896.94	268,280.41	22,171,181.08
4. 期末余额	1,570,090,835.70	1,255,586,415.84	78,847,582.91	137,459,644.61	3,041,984,479.06
二、累计折旧					
1. 期初余额	586,679,203.11	609,538,313.31	52,675,629.33	76,821,795.90	1,325,714,941.65
2. 本期增加金额	33,534,352.81	34,521,987.43	3,201,156.02	7,678,776.64	78,936,272.90
(1) 计提	33,534,352.81	34,521,987.43	3,201,156.02	7,678,776.64	78,936,272.90
3. 本期减少金额	441,972.25	15,773,825.95	361,445.32	284,952.53	16,862,196.05
(1) 处置或报废	441,972.25	15,773,825.95	361,445.32	284,952.53	16,862,196.05
4. 期末余额	619,771,583.67	628,286,474.79	55,515,340.03	84,215,620.01	1,387,789,018.50
三、减值准备					
1. 期初余额		15,965,755.16			15,965,755.16
2. 本期增加金额					
(1) 计提					
3. 本期减少金额		1,491.24			1,491.24
(1) 处置或报废		1,491.24			1,491.24
4. 期末余额		15,964,263.92			15,964,263.92
四、账面价值					
1. 期末账面价值	950,319,252.03	611,335,677.13	23,332,242.88	53,244,024.60	1,638,231,196.64
2. 期初账面价值	919,096,410.25	622,627,701.61	23,983,824.16	50,455,978.79	1,616,163,914.81

(2) 通过经营租赁租出的固定资产

单位：元

项目	期末账面价值
----	--------

(3) 未办妥产权证书的固定资产情况

单位：元

项目	账面价值	未办妥产权证书的原因
民和生物-沼气发电车间	7,592,851.28	土地产权由母公司民和股份持有，过户后再办理不动产证书
民和生物-生物有机肥车间	15,739,524.92	土地产权由母公司民和股份持有，过户后再办理不动产证书
合计	23,332,376.20	

其他说明

(4) 固定资产的减值测试情况

适用 不适用

(5) 固定资产清理

单位：元

项目	期末余额	期初余额
----	------	------

其他说明：

11、在建工程

单位：元

项目	期末余额	期初余额
在建工程	337,963,211.57	317,624,335.44
工程物资	804,982.46	3,153,144.06
合计	338,768,194.03	320,777,479.50

(1) 在建工程情况

单位：元

项目	期末余额			期初余额		
	账面余额	减值准备	账面价值	账面余额	减值准备	账面价值
年存栏 80 万套父母代肉种鸡养殖园区项目	36,564,209.35		36,564,209.35	67,611,306.40		67,611,306.40
民和食品 3 万吨熟食制品加工项目	3,771,203.44		3,771,203.44	3,771,203.44		3,771,203.44
潍坊民和 3 万吨肉制品加工项目	10,739,012.34		10,739,012.34	4,490,453.45		4,490,453.45
年孵化 1 亿只商品代肉雏鸡孵化厂建设项目	98,065,158.10		98,065,158.10	58,029,166.26		58,029,166.26
养鸡场改扩建项目	87,753,769.27		87,753,769.27	82,438,858.71		82,438,858.71

屠宰加工改造项目	15,534,423.87		15,534,423.87	11,046,217.89		11,046,217.89
酒店项目	69,874,973.31		69,874,973.31	66,446,634.88		66,446,634.88
零星工程	15,660,461.89		15,660,461.89	23,790,494.41		23,790,494.41
合计	337,963,211.57		337,963,211.57	317,624,335.44		317,624,335.44

(2) 重要在建工程项目本期变动情况

单位：元

项目名称	预算数	期初余额	本期增加金额	本期转入固定资产金额	本期其他减少金额	期末余额	工程累计投入占预算比例	工程进度	利息资本化累计金额	其中：本期利息资本化金额	本期利息资本化率	资金来源
年存栏 80 万套父母代肉种鸡养殖园区项目	240,031,000.00	67,611,306.40	26,667,088.23	57,714,185.28		36,564,209.35	107.05%	97.00%				募集资金
民和食品 3 万吨熟食制品加工项目	245,200,000.00	3,771,203.44				3,771,203.44	75.83%	75.83%				募集资金
潍坊民和 3 万吨肉制品加工项目	257,980,000.00	4,490,453.45	6,299,935.04	51,376.15		10,739,012.34	74.52%	74.52%				募集资金
年孵化 1 亿只商品代肉雏鸡孵化厂建设项目	85,080,700.00	58,029,166.26	40,035,991.84			98,065,158.10	115.26%	99.00%				募集资金
养鸡场改扩建项目	100,000,000.00	82,438,858.71	9,759,707.31	4,444,796.75		87,753,769.27	92.20%	92.20%				其他
屠宰加工改造项目	32,000,000.00	11,046,217.89	6,235,443.51	1,747,237.53		15,534,423.87	54.01%	54.01%				其他
酒店项目	74,000,000.00	66,446,634.88	3,428,338.43			69,874,973.31	94.43%	94.43%				其他
合计	1,034,291,700.00	293,833,841.03	92,426,504.36	63,957,595.71		322,302,749.68						

(3) 在建工程的减值测试情况

适用 不适用



(4) 工程物资

单位：元

项目	期末余额			期初余额		
	账面余额	减值准备	账面价值	账面余额	减值准备	账面价值
专用材料	804,982.46		804,982.46	3,153,144.06		3,153,144.06
合计	804,982.46		804,982.46	3,153,144.06		3,153,144.06

其他说明：

12、生产性生物资产

(1) 采用成本计量模式的生产性生物资产

适用 不适用

单位：元

项目	种植业	畜牧养殖业	林业	水产业	合计
	一、账面原值				
1. 期初余额		1,383,000.00			1,383,000.00
2. 本期增加金额		55,000.00			55,000.00
(1) 外购					
(2) 自行培育		55,000.00			55,000.00
3. 本期减少金额		100,000.00			100,000.00
(1) 处置		100,000.00			100,000.00
(2) 其他					
4. 期末余额		1,338,000.00			1,338,000.00
二、累计折旧					
1. 期初余额		541,600.00			541,600.00
2. 本期增加金额		28,880.00			28,880.00
(1) 计提		28,880.00			28,880.00
3. 本期减少金额					
(1) 处置					
(2) 其他					
4. 期末余额		570,480.00			570,480.00
三、减值准备					
1. 期初余额					
2. 本期增加金额					
(1) 计提					
3. 本期减少金额					
(1) 处置					
(2) 其他					

4. 期末余额				
四、账面价值				
1. 期末账面价值		767,520.00		767,520.00
2. 期初账面价值		841,400.00		841,400.00

(2) 采用成本计量模式的生产性生物资产的减值测试情况

适用 不适用

(3) 采用公允价值计量模式的生产性生物资产

适用 不适用

13、油气资产

适用 不适用

14、使用权资产

(1) 使用权资产情况

单位：元

项目	不动产租赁	合计
一、账面原值		
1. 期初余额	142,360,675.67	142,360,675.67
2. 本期增加金额	1,718,154.85	1,718,154.85
3. 本期减少金额		
4. 期末余额	144,078,830.52	144,078,830.52
二、累计折旧		
1. 期初余额	33,249,476.13	33,249,476.13
2. 本期增加金额	3,572,982.39	3,572,982.39
(1) 计提	3,572,982.39	3,572,982.39
3. 本期减少金额		
(1) 处置		
4. 期末余额	36,822,458.52	36,822,458.52
三、减值准备		
1. 期初余额		
2. 本期增加金额		
(1) 计提		
3. 本期减少金额		
(1) 处置		
4. 期末余额		
四、账面价值		

1. 期末账面价值	107,256,372.00	107,256,372.00
2. 期初账面价值	109,111,199.54	109,111,199.54

## (2) 使用权资产的减值测试情况

适用 不适用

其他说明：

## 15、无形资产

### (1) 无形资产情况

单位：元

项目	土地使用权	专利权	非专利技术	软件及其他	合计
一、账面原值					
1. 期初余额	136,760,897.54			2,069,848.32	138,830,745.86
2. 本期增加金额				27,830.00	27,830.00
(1) 购置				27,830.00	27,830.00
(2) 内部研发					
(3) 企业合并增加					
3. 本期减少金额					
(1) 处置					
4. 期末余额	136,760,897.54			2,097,678.32	138,858,575.86
二、累计摊销					
1. 期初余额	32,344,882.78			1,277,469.99	33,622,352.77
2. 本期增加金额	1,510,647.58			58,372.22	1,569,019.80
(1) 计提	1,510,647.58			58,372.22	1,569,019.80
3. 本期减少金额					
(1) 处置					
4. 期末余额	33,855,530.36			1,335,842.21	35,191,372.57
三、减值准备					
1. 期初余额					
2. 本期增加金额					
(1) 计提					
3. 本期减少金额					
(1) 处置					
4. 期末余额					
四、账面价值					
1. 期末账面价值	102,905,367.18			761,836.11	103,667,203.29
2. 期初账面价值	104,416,014.76			792,378.33	105,208,393.09

本期末通过公司内部研发形成的无形资产占无形资产余额的比例

(2) 无形资产的减值测试情况

适用 不适用

16、长期待摊费用

单位：元

项目	期初余额	本期增加金额	本期摊销金额	其他减少金额	期末余额
公用道路	558,323.43		197,055.33		361,268.10
设备维修费	3,370,124.87		691,289.94		2,678,834.93
房屋装修费	794,001.29		61,312.56		732,688.73
合计	4,722,449.59		949,657.83		3,772,791.76

其他说明

17、递延所得税资产/递延所得税负债

(1) 未经抵销的递延所得税资产

单位：元

项目	期末余额		期初余额	
	可抵扣暂时性差异	递延所得税资产	可抵扣暂时性差异	递延所得税资产
资产减值准备	414,216.44	20,710.82	225,716.88	11,285.84
租赁负债	940,868.60	47,043.43	1,863,967.55	93,198.38
合计	1,355,085.04	67,754.25	2,089,684.43	104,484.22

(2) 未经抵销的递延所得税负债

单位：元

项目	期末余额		期初余额	
	应纳税暂时性差异	递延所得税负债	应纳税暂时性差异	递延所得税负债
使用权资产	1,114,141.12	55,707.06	2,012,642.02	100,632.10
合计	1,114,141.12	55,707.06	2,012,642.02	100,632.10

(3) 以抵销后净额列示的递延所得税资产或负债

单位：元

项目	递延所得税资产和负债期末互抵金额	抵销后递延所得税资产或负债期末余额	递延所得税资产和负债期初互抵金额	抵销后递延所得税资产或负债期初余额
递延所得税资产		67,754.25		104,484.22
递延所得税负债		55,707.06		100,632.10

18、其他非流动资产

单位：元

项目	期末余额	期初余额
----	------	------

	账面余额	减值准备	账面价值	账面余额	减值准备	账面价值
预付工程及设备 等款项	54,594,053.5 9		54,594,053.5 9	48,416,718.9 8		48,416,718.9 8
待抵扣进项税	12,361,857.7 9		12,361,857.7 9	12,039,099.7 1		12,039,099.7 1
合计	66,955,911.3 8		66,955,911.3 8	60,455,818.6 9		60,455,818.6 9

其他说明：

## 19、所有权或使用权受到限制的资产

单位：元

项目	期末				期初			
	账面余额	账面价值	受限类型	受限情况	账面余额	账面价值	受限类型	受限情况
货币资金	147,604,627.54	147,604,627.54	质押/保证金	支付受限	157,755,354.19	157,755,354.19	质押/保证金	支付受限
固定资产	52,326,534.76	52,326,534.76	融资抵押	处置受限	52,421,375.16	52,421,375.16	融资抵押	处置受限
无形资产	13,393,379.79	13,393,379.79	融资抵押	处置受限	12,116,557.23	12,116,557.23	融资抵押	处置受限
合计	213,324,542.09	213,324,542.09			222,293,286.58	222,293,286.58		

其他说明：

## 20、短期借款

### (1) 短期借款分类

单位：元

项目	期末余额	期初余额
质押借款	44,530,000.00	10,000,000.00
抵押借款	162,450,000.00	144,450,000.00
保证借款	845,100,000.00	546,600,000.00
信用借款	126,200,000.00	80,000,000.00
票据贴现	167,080,773.77	318,093,462.90
合计	1,345,360,773.77	1,099,143,462.90

短期借款分类的说明：

## 21、应付票据

单位：元

种类	期末余额	期初余额
银行承兑汇票	120,929,905.60	15,066,860.00
信用证		66,000,000.00
E 信通	9,450,000.00	
合计	130,379,905.60	81,066,860.00

本期末已到期未支付的应付票据总额为 0.00 元，到期未付的原因为无。

## 22、应付账款

### (1) 应付账款列示

单位：元

项目	期末余额	期初余额
1 年以内	93,808,073.67	108,311,659.41
1 年以上	7,334,283.49	7,732,314.61
合计	101,142,357.16	116,043,974.02

### (2) 账龄超过 1 年或逾期的重要应付账款

单位：元

项目	期末余额	未偿还或结转的原因

其他说明：

## 23、其他应付款

单位：元

项目	期末余额	期初余额
其他应付款	12,340,506.98	16,132,413.38
合计	12,340,506.98	16,132,413.38

### (1) 其他应付款

#### 1) 按款项性质列示其他应付款

单位：元

项目	期末余额	期初余额
定金及保证金	8,649,658.84	9,723,258.84
代收代付款项	190,848.14	669,154.54
独立董事津贴		240,000.00
股权收购余款	3,500,000.00	5,500,000.00
合计	12,340,506.98	16,132,413.38

#### 2) 账龄超过 1 年或逾期的重要其他应付款

单位：元

项目	期末余额	未偿还或结转的原因

其他说明

## 24、合同负债

单位：元

项目	期末余额	期初余额
1 年以内	6,886,185.18	10,226,534.88
1 年以上	1,878,755.94	929,588.39
合计	8,764,941.12	11,156,123.27

账龄超过 1 年的重要合同负债

单位：元

项目	期末余额	未偿还或结转的原因

报告期内账面价值发生重大变动的金额和原因

单位：元

项目	变动金额	变动原因

公司需遵守《深圳证券交易所上市公司自律监管指引第 3 号——行业信息披露》中食品及酒制造相关业的披露要求

合同负债前五名期末余额为 2,859,327.52 元，占合同负债期末余额合计数的 32.62%。

## 25、应付职工薪酬

### (1) 应付职工薪酬列示

单位：元

项目	期初余额	本期增加	本期减少	期末余额
一、短期薪酬	32,325,023.35	207,209,630.24	207,436,389.74	32,098,263.85
二、离职后福利-设定提存计划	73,119.37	14,711,571.28	14,718,977.56	65,713.09
三、辞退福利		261,507.84	261,507.84	
合计	32,398,142.72	222,182,709.36	222,416,875.14	32,163,976.94

### (2) 短期薪酬列示

单位：元

项目	期初余额	本期增加	本期减少	期末余额
1、工资、奖金、津贴和补贴	32,256,674.52	190,968,434.87	191,183,803.79	32,041,305.60
2、职工福利费		4,753,686.82	4,753,686.82	
3、社会保险费	48,913.91	7,874,407.63	7,882,198.21	41,123.33
其中：医疗保险费	47,905.79	7,104,097.26	7,111,727.28	40,275.77
工伤保险费	1,008.12	770,310.37	770,470.93	847.56
4、住房公积金		3,501,365.00	3,501,365.00	
5、工会经费和职工教育经费	19,434.92	111,735.92	115,335.92	15,834.92
合计	32,325,023.35	207,209,630.24	207,436,389.74	32,098,263.85

## (3) 设定提存计划列示

单位：元

项目	期初余额	本期增加	本期减少	期末余额
1、基本养老保险	70,598.02	14,098,797.00	14,105,801.70	63,593.32
2、失业保险费	2,521.35	612,774.28	613,175.86	2,119.77
合计	73,119.37	14,711,571.28	14,718,977.56	65,713.09

其他说明

## 26、应交税费

单位：元

项目	期末余额	期初余额
增值税	1,597,829.81	1,271,178.69
企业所得税	45,203.13	5,048.61
个人所得税	127,301.08	301,568.82
城市维护建设税	20,650.82	26,714.19
教育费附加	8,850.35	11,448.95
资源税	25,170.00	9,247.50
房产税	1,961,741.65	1,936,651.77
土地使用税	558,648.92	510,512.46
印花税	358,856.84	417,877.34
环保税	37,986.96	33,062.55
地方教育费附加	5,900.22	7,632.63
代扣代缴税款		652.84
合计	4,748,139.78	4,531,596.35

其他说明

## 27、一年内到期的非流动负债

单位：元

项目	期末余额	期初余额
一年内到期的租赁负债	2,954,093.44	4,088,337.79
合计	2,954,093.44	4,088,337.79

其他说明：

## 28、其他流动负债

单位：元

项目	期末余额	期初余额
待转销项税额	585,265.04	737,302.01
合计	585,265.04	737,302.01



短期应付债券的增减变动：

单位：元

债券名称	面值	票面利率	发行日期	债券期限	发行金额	期初余额	本期发行	按面值计提利息	溢折价摊销	本期偿还		期末余额	是否违约
合计													

其他说明：

## 29、租赁负债

单位：元

项目	期末余额	期初余额
租赁付款额	43,314,919.16	44,608,072.26
未确认融资费用	-18,101,171.16	-18,618,850.52
一年内到期租赁负债	-2,954,093.44	-4,088,337.79
合计	22,259,654.56	21,900,883.95

其他说明：

## 30、递延收益

单位：元

项目	期初余额	本期增加	本期减少	期末余额	形成原因
政府补助	91,095,662.23	9,300,000.00	4,917,791.96	95,477,870.27	政府补助
待核定抵扣进项税	1,813,354.77	4,086,628.87	3,986,942.84	1,913,040.80	内部交易产生的，待产品销售后，预期可以核定抵扣的进项税
合计	92,909,017.00	13,386,628.87	8,904,734.80	97,390,911.07	

其他说明：

## 31、股本

单位：元

	期初余额	本次变动增减(+、-)					期末余额
		发行新股	送股	公积金转股	其他	小计	
股份总数	348,960,212.00						348,960,212.00

其他说明：

## 32、资本公积

单位：元

项目	期初余额	本期增加	本期减少	期末余额
----	------	------	------	------

资本溢价（股本溢价）	1,373,020,512.26			1,373,020,512.26
其他资本公积	8,773,720.79			8,773,720.79
合计	1,381,794,233.05			1,381,794,233.05

其他说明，包括本期增减变动情况、变动原因说明：

### 33、专项储备

单位：元

项目	期初余额	本期增加	本期减少	期末余额
安全生产费		409,162.20	313,253.73	95,908.47
合计		409,162.20	313,253.73	95,908.47

其他说明，包括本期增减变动情况、变动原因说明：

### 34、盈余公积

单位：元

项目	期初余额	本期增加	本期减少	期末余额
法定盈余公积	194,938,890.83			194,938,890.83
任意盈余公积	65,657,639.64			65,657,639.64
合计	260,596,530.47			260,596,530.47

盈余公积说明，包括本期增减变动情况、变动原因说明：

### 35、未分配利润

单位：元

项目	本期	上期
调整前上期末未分配利润	296,000,436.16	682,315,451.08
调整后期初未分配利润	296,000,436.16	682,315,451.08
加：本期归属于母公司所有者的净利润	-185,694,923.28	-39,895,534.39
期末未分配利润	110,305,512.88	642,419,916.69

调整期初未分配利润明细：

- 1)、由于《企业会计准则》及其相关新规定进行追溯调整，影响期初未分配利润元。
- 2)、由于会计政策变更，影响期初未分配利润元。
- 3)、由于重大会计差错更正，影响期初未分配利润元。
- 4)、由于同一控制导致的合并范围变更，影响期初未分配利润元。
- 5)、其他调整合计影响期初未分配利润元。

### 36、营业收入和营业成本

单位：元

项目	本期发生额		上期发生额	
	收入	成本	收入	成本
主营业务	1,037,001,099.96	1,003,841,876.89	1,110,291,629.47	942,261,738.52

其他业务	10,765,461.01	7,332,244.09	10,729,561.02	5,255,773.88
合计	1,047,766,560.97	1,011,174,120.98	1,121,021,190.49	947,517,512.40

营业收入、营业成本的分解信息：

单位：元

合同分类	分部 1		分部 2		合计	
	营业收入	营业成本	营业收入	营业成本	营业收入	营业成本
业务类型						
其中：						
销售商品收入	1,044,723,494.25	1,010,120,516.45			1,044,723,494.25	1,010,120,516.45
让渡资产使用权收入	3,005,585.30	1,053,604.53			3,005,585.30	1,053,604.53
其他	37,481.42	0.00			37,481.42	0.00
按经营地区分类						
其中：						
省内	520,657,005.28	548,686,285.17			520,657,005.28	548,686,285.17
省外	527,109,555.69	462,487,835.81			527,109,555.69	462,487,835.81
市场或客户类型						
其中：						
合同类型						
其中：						
按商品转让的时间分类						
其中：						
在某一时点转让	1,047,766,560.97	1,011,174,120.98			1,047,766,560.97	1,011,174,120.98
在某一时段内转让						
按合同期限分类						
其中：						
按销售渠道分类						
其中：						
线上	129,920,625.59	79,164,760.36			129,920,625.59	79,164,760.36
线下	917,845,935.38	932,009,360.62			917,845,935.38	932,009,360.62
合计	1,047,766,560.97	1,011,174,120.98			1,047,766,560.97	1,011,174,120.98

与履约义务相关的信息：

项目	履行履约义务的时间	重要的支付条款	公司承诺转让商品的性质	是否为主要责任人	公司承担的预期将退还给客户的款项	公司提供的质量保证类型及相关义务
其他说明						

其他说明

与分摊至剩余履约义务的交易价格相关的信息：

本报告期末已签订合同、但尚未履行或尚未履行完毕的履约义务所对应的收入金额为 9,401,774.88 元，其中，9,401,774.88 元预计将于 2024 年度确认收入，元预计将于年度确认收入，元预计将于年度确认收入。

合同中可变对价相关信息：

重大合同变更或重大交易价格调整

单位：元

项目	会计处理方法	对收入的影响金额
----	--------	----------

其他说明

### 37、税金及附加

单位：元

项目	本期发生额	上期发生额
城市维护建设税	97,936.81	100,843.87
教育费附加	41,972.88	43,218.79
资源税	31,056.00	50,932.50
房产税	3,886,158.83	3,626,783.20
土地使用税	1,110,859.00	870,778.57
车船使用税	42,984.25	49,278.46
印花税	662,514.23	808,893.62
环保税	63,777.42	51,488.51
地方教育费附加	27,981.91	28,812.53
合计	5,965,241.33	5,631,030.05

其他说明：

### 38、管理费用

单位：元

项目	本期发生额	上期发生额
人工费	33,895,893.00	31,975,712.66
办公费	2,857,245.23	3,008,209.86
差旅费	829,791.74	808,371.71
折旧摊销	10,721,606.31	11,386,069.27
物料消耗	1,045,118.95	1,295,603.47
聘请中介费	1,991,369.91	1,588,910.14
业务招待费	2,293,518.60	3,814,672.76
绿化排污费	4,587,841.13	4,199,405.57
保险费	285,949.10	403,555.97
广告宣传费	670,548.24	2,944,746.70
其他费用	2,286,390.30	1,961,264.00
合计	61,465,272.51	63,386,522.11

其他说明

## 39、销售费用

单位：元

项目	本期发生额	上期发生额
人工费	12,881,908.73	11,494,766.89
差旅费	1,247,614.10	1,328,984.45
业务招待费	609,416.21	613,010.40
销售推广费	54,020,030.85	70,701,189.63
包装费	4,494,621.75	5,257,883.11
折旧摊销	1,422,948.14	662,132.43
仓储费	712,956.50	728,428.77
其他费用	292,216.13	695,590.90
合计	75,681,712.41	91,481,986.58

其他说明：

## 40、研发费用

单位：元

项目	本期发生额	上期发生额
业务费	4,676,119.23	3,635,515.03
劳务费	5,278,627.53	4,503,876.31
其他费用	815,943.39	1,033,003.45
合计	10,770,690.15	9,172,394.79

其他说明

## 41、财务费用

单位：元

项目	本期发生额	上期发生额
利息支出	20,543,260.71	17,242,628.02
利息收入	-5,005,217.47	-10,157,582.54
手续费支出	814,015.04	622,715.90
汇兑损益	-398,912.90	-429,325.33
合计	15,953,145.38	7,278,436.05

其他说明

## 42、其他收益

单位：元

产生其他收益的来源	本期发生额	上期发生额
与企业日常活动相关的政府补助	6,543,858.41	3,056,057.36
手续费返还	50,389.27	71,279.49

税收减免	13,025.39	
合计	6,607,273.07	3,127,336.85

#### 43、投资收益

单位：元

项目	本期发生额	上期发生额
权益法核算的长期股权投资收益	-14,256,250.30	-8,991,313.40
交易性金融资产在持有期间的投资收益	368,219.18	2,887,790.62
以摊余成本计量的金融资产投资收益	68,346.84	18,024.66
合计	-13,819,684.28	-6,085,498.12

其他说明

#### 44、信用减值损失

单位：元

项目	本期发生额	上期发生额
应收票据坏账损失		-20,000.00
应收账款坏账损失	-556,125.58	167,321.59
合计	-556,125.58	147,321.59

其他说明

#### 45、资产减值损失

单位：元

项目	本期发生额	上期发生额
一、存货跌价损失及合同履约成本减值损失	-45,881,348.79	-38,202,088.44
合计	-45,881,348.79	-38,202,088.44

其他说明：

#### 46、资产处置收益

单位：元

资产处置收益的来源	本期发生额	上期发生额
非流动资产处置收益	1,787.04	-28,787.08

#### 47、营业外收入

单位：元

项目	本期发生额	上期发生额	计入当期非经常性损益的金额
接受捐赠		299,552.20	

其他	819,939.72	1,996,208.00	819,939.72
合计	819,939.72	2,295,760.20	819,939.72

其他说明：

营业外收入-其他主要是收无害化处理补偿款以及养殖户的赔偿款等。

#### 48、营业外支出

单位：元

项目	本期发生额	上期发生额	计入当期非经常性损益的金 额
对外捐赠	179,247.50	668,531.00	179,247.50
非流动资产毁损报废损失	803,531.55	2,035,343.34	803,531.55
其他	148,596.44	108,084.05	148,596.44
合计	1,131,375.49	2,811,958.39	1,131,375.49

其他说明：

#### 49、所得税费用

##### (1) 所得税费用表

单位：元

项目	本期发生额	上期发生额
当期所得税费用	67,855.42	75,497.83
递延所得税费用	-8,195.07	15,972.77
合计	59,660.35	91,470.60

##### (2) 会计利润与所得税费用调整过程

单位：元

项目	本期发生额
利润总额	-187,203,156.10
按法定/适用税率计算的所得税费用	-46,800,789.01
子公司适用不同税率的影响	4,248,817.48
调整以前期间所得税的影响	-6,964.89
非应税收入的影响	39,989,547.69
不可抵扣的成本、费用和损失的影响	356,999.57
本期未确认递延所得税资产的可抵扣暂时性差异或可抵扣 亏损的影响	2,272,049.51
所得税费用	59,660.35

其他说明

## 50、现金流量表项目

## (1) 与经营活动有关的现金

收到的其他与经营活动有关的现金

单位：元

项目	本期发生额	上期发生额
政府补助	10,559,721.59	7,816,100.00
利息收入	10,255,351.88	8,512,118.28
保证金及往来款	1,443,104.76	2,613,692.62
其他	2,980,965.44	2,600,956.56
合计	25,239,143.67	21,542,867.46

收到的其他与经营活动有关的现金说明：

支付的其他与经营活动有关的现金

单位：元

项目	本期发生额	上期发生额
费用支出	76,785,718.91	92,181,216.25
手续费支出	792,488.44	622,725.27
保证金及往来款	3,070,968.38	12,377,020.91
其他	1,839,220.66	9,585,749.15
合计	82,488,396.39	114,766,711.58

支付的其他与经营活动有关的现金说明：

## (2) 与筹资活动有关的现金

收到的其他与筹资活动有关的现金

单位：元

项目	本期发生额	上期发生额
收回保证金	70,000,000.00	
合计	70,000,000.00	

收到的其他与筹资活动有关的现金说明：

支付的其他与筹资活动有关的现金

单位：元

项目	本期发生额	上期发生额
存出保证金	5,600,000.00	60,000,000.00
租赁付款	2,730,721.93	3,792,873.40
合计	8,330,721.93	63,792,873.40

支付的其他与筹资活动有关的现金说明：

筹资活动产生的各项负债变动情况

适用 不适用



## 51、现金流量表补充资料

## (1) 现金流量表补充资料

单位：元

补充资料	本期金额	上期金额
1. 将净利润调节为经营活动现金流量：		
净利润	-187,262,816.45	-45,096,075.48
加：资产减值准备	46,437,474.37	38,054,766.85
固定资产折旧、油气资产折耗、生产性生物资产折旧	78,262,117.57	75,452,200.64
使用权资产折旧	3,572,982.39	2,929,494.32
无形资产摊销	1,176,585.29	984,075.62
长期待摊费用摊销	949,657.83	1,008,404.32
处置固定资产、无形资产和其他长期资产的损失（收益以“-”号填列）	-1,787.04	28,787.08
固定资产报废损失（收益以“-”号填列）	803,531.55	2,035,343.34
公允价值变动损失（收益以“-”号填列）		
财务费用（收益以“-”号填列）	20,760,752.24	17,244,488.44
投资损失（收益以“-”号填列）	13,819,684.28	6,085,498.12
递延所得税资产减少（增加以“-”号填列）	36,729.97	15,972.77
递延所得税负债增加（减少以“-”号填列）	-44,925.04	
存货的减少（增加以“-”号填列）	145,639.70	-38,125,473.84
经营性应收项目的减少（增加以“-”号填列）	331,213.14	-16,610,600.51
经营性应付项目的增加（减少以“-”号填列）	520,244.92	64,179,197.35
其他		
经营活动产生的现金流量净额	-20,492,915.28	108,186,079.02
2. 不涉及现金收支的重大投资和筹资活动：		
债务转为资本		
一年内到期的可转换公司债券		
融资租入固定资产		
3. 现金及现金等价物净变动情况：		
现金的期末余额	590,160,284.87	547,693,436.05
减：现金的期初余额	430,097,548.04	617,459,193.20
加：现金等价物的期末余额		
减：现金等价物的期初余额		
现金及现金等价物净增加额	160,062,736.83	-69,765,757.15

## (2) 现金和现金等价物的构成

单位：元

项目	期末余额	期初余额
一、现金	590,160,284.87	430,097,548.04

其中：库存现金	66,377.89	87,704.15
可随时用于支付的银行存款	587,861,370.17	422,016,492.20
可随时用于支付的其他货币资金	2,232,536.81	7,993,351.69
三、期末现金及现金等价物余额	590,160,284.87	430,097,548.04

### (3) 不属于现金及现金等价物的货币资金

单位：元

项目	本期金额	上期金额	不属于现金及现金等价物的理由
汇票保证金	121,598,911.99	137,150,000.00	支付受限
信用证保证金	25,400,000.00	20,000,000.00	支付受限
劳务工资保证金	200,000.00	200,000.00	支付受限
网销平台保证金	50,000.00	50,000.00	支付受限
土地复垦保证金	355,715.55	355,354.19	支付受限
合计	147,604,627.54	157,755,354.19	

其他说明：

## 52、外币货币性项目

### (1) 外币货币性项目

单位：元

项目	期末外币余额	折算汇率	期末折算人民币余额
货币资金			39.55
其中：美元	5.55	7.1261	39.55
欧元			
港币			
应收账款			8,284,328.81
其中：美元			
欧元			
港币	9,076,925.98	0.9127	8,284,328.81
长期借款			
其中：美元			
欧元			
港币			

其他说明：

(2) 境外经营实体说明，包括对于重要的境外经营实体，应披露其境外主要经营地、记账本位币及选择依据，记账本位币发生变化的还应披露原因。

适用 不适用

## 53、租赁

### (1) 本公司作为承租方

适用 不适用

未纳入租赁负债计量的可变租赁付款额

适用 不适用

简化处理的短期租赁或低价值资产的租赁费用

适用 不适用

涉及售后租回交易的情况

### (2) 本公司作为出租方

作为出租人的经营租赁

适用 不适用

单位：元

项目	租赁收入	其中：未计入租赁收款额的可变租赁付款额相关的收入
不动产出租	3,005,585.30	
合计	3,005,585.30	

作为出租人的融资租赁

适用 不适用

未来五年每年未折现租赁收款额

适用 不适用

未折现租赁收款额与租赁投资净额的调节表

### (3) 作为生产商或经销商确认融资租赁销售损益

适用 不适用

## 八、研发支出

单位：元

项目	本期发生额	上期发生额
业务费	4,676,119.23	3,635,515.03
劳务费	5,278,627.53	4,503,876.31
其他费用	815,943.39	1,033,003.45
合计	10,770,690.15	9,172,394.79
其中：费用化研发支出	10,770,690.15	9,172,394.79

## 九、合并范围的变更

### 1、处置子公司

本期是否存在丧失子公司控制权的交易或事项

是 否

是否存在通过多次交易分步处置对子公司投资且在本期丧失控制权的情形

是 否

## 十、在其他主体中的权益

### 1、在子公司中的权益

#### (1) 企业集团的构成

单位：元

子公司名称	注册资本	主要经营地	注册地	业务性质	持股比例		取得方式
					直接	间接	
蓬莱民和食品有限公司	300,000.00	山东省烟台市	山东省烟台市	食品加工	100.00%		设立
山东民和进出口有限公司	6,000,000.00	山东省烟台市	山东省烟台市	进出口贸易	100.00%		设立
山东民和生物科技股份有限公司	100,000.00	山东省烟台市	山东省烟台市	发电肥料生产	90.00%	10.00%	设立
蓬莱民和肉鸡养殖有限公司	6,000,000.00	山东省烟台市	山东省烟台市	肉鸡养殖		100.00%	设立
青岛民和生物科技有限公司	10,000,000.00	山东省青岛市	山东省青岛市	肥料销售		100.00%	设立
潍坊民和食品有限公司	50,000,000.00	山东省潍坊市	山东省潍坊市	食品加工	70.00%		设立
烟台民信食品有限公司	200,000.00	山东省烟台市	山东省烟台市	食品加工		100.00%	设立
蓬莱仙境海岸度假酒店有限公司	80,000,000.00	山东省烟台市	山东省烟台市	餐饮住宿	100.00%		收购
杭州民悦和食品科技有限公司	10,000,000.00	浙江省杭州市	浙江省杭州市	食品销售		90.00%	设立
烟台民和生物肥销售有限公司	100,000.00	山东省烟台市	山东省烟台市	肥料销售		100.00%	设立
烟台植萃生物肥销售有限公司	100,000.00	山东省烟台市	山东省烟台市	肥料销售		100.00%	设立
烟台植护生物肥销售有限公司	100,000.00	山东省烟台市	山东省烟台市	肥料销售		100.00%	设立

在子公司的持股比例不同于表决权比例的说明：

持有半数或以下表决权但仍控制被投资单位、以及持有半数以上表决权但不控制被投资单位的依据：

对于纳入合并范围的重要的结构化主体，控制的依据：

确定公司是代理人还是委托人的依据：

其他说明：

**(2) 重要的非全资子公司**

单位：元

子公司名称	少数股东持股比例	本期归属于少数股东的损益	本期向少数股东宣告分派的股利	期末少数股东权益余额
潍坊民和食品有限公司	30.00%	63,604.07		-1,501,575.23

子公司少数股东的持股比例不同于表决权比例的说明：

其他说明：

**(3) 重要非全资子公司的主要财务信息**

单位：元

子公司名称	期末余额						期初余额					
	流动资产	非流动资产	资产合计	流动负债	非流动负债	负债合计	流动资产	非流动资产	资产合计	流动负债	非流动负债	负债合计
潍坊民和食品有限公司	80,733,373.42	169,335,621.94	250,068,995.36	255,074,246.07		255,074,246.07	61,891,394.43	162,114,970.03	224,006,364.46	229,223,628.75		229,223,628.75

单位：元

子公司名称	本期发生额				上期发生额			
	营业收入	净利润	综合收益总额	经营活动现金流量	营业收入	净利润	综合收益总额	经营活动现金流量
潍坊民和食品有限公司	134,892,285.34	212,013.58	212,013.58	19,708,739.12	63,186,609.34	-5,448,058.54	-5,448,058.54	-4,599,812.73

其他说明：

**(4) 使用企业集团资产和清偿企业集团债务的重大限制**

无

**(5) 向纳入合并财务报表范围的结构化主体提供的财务支持或其他支持**

无

其他说明：

**2、在子公司的所有者权益份额发生变化且仍控制子公司的交易**

**(1) 在子公司所有者权益份额发生变化的情况说明**

无

### 3、在合营安排或联营企业中的权益

#### (1) 重要的合营企业或联营企业

合营企业或联营企业名称	主要经营地	注册地	业务性质	持股比例		对合营企业或联营企业投资的会计处理方法
				直接	间接	
北大荒宝泉岭农牧发展有限公司	黑龙江省鹤岗市萝北县	黑龙江省鹤岗市萝北县	家禽养殖	23.55%		权益法

在合营企业或联营企业的持股比例不同于表决权比例的说明：

持有 20%以下表决权但具有重大影响，或者持有 20%或以上表决权但不具有重大影响的依据：

#### (2) 重要联营企业的主要财务信息

单位：元

	期末余额/本期发生额	期初余额/上期发生额
	北大荒宝泉岭农牧发展有限公司	北大荒宝泉岭农牧发展有限公司
流动资产	267,092,309.85	320,439,130.79
非流动资产	968,062,119.31	1,009,345,884.33
资产合计	1,235,154,429.16	1,329,785,015.12
流动负债	332,902,446.66	346,358,358.59
非流动负债	27,999,333.19	48,637,912.50
负债合计	360,901,779.85	394,996,271.09
少数股东权益		
归属于母公司股东权益	874,252,649.31	934,788,744.03
按持股比例计算的净资产份额	205,886,498.91	220,142,749.22
调整事项		
--商誉		
--内部交易未实现利润		
--其他		
对联营企业权益投资的账面价值	205,886,498.92	220,142,749.22
存在公开报价的联营企业权益投资的公允价值		
营业收入	531,928,369.37	625,339,650.63
净利润	-60,536,094.72	-37,396,255.44
终止经营的净利润		
其他综合收益		
综合收益总额	-60,536,094.72	-37,396,255.44
本年度收到的来自联营企业的股利		

其他说明

(3) 不重要的合营企业和联营企业的汇总财务信息

单位：元

	期末余额/本期发生额	期初余额/上期发生额
合营企业：		
下列各项按持股比例计算的合计数		
联营企业：		
下列各项按持股比例计算的合计数		
--净利润		-184,495.25
--综合收益总额		-184,495.25

其他说明

公司联营企业深圳臻和丰食品科技有限公司剩余资产已清算并分配完毕，2024年3月12日工商注销完毕。

十一、政府补助

1、报告期末按应收金额确认的政府补助

适用 不适用

应收款项的期末余额：1,000,000.00 元。

未能在预计时点收到预计金额的政府补助的原因

适用 不适用

根据《关于印发烟台市农业产业发展激励政策十三条的通知》（烟政办发〔2022〕6号）及烟台市农业农村局《2022年烟台市农业现代化龙头企业新增贷款贴息及农业产业招商引资项目奖补专项资金实施方案》，公司应收贷款贴息100万元尚未收到。

2、涉及政府补助的负债项目

适用 不适用

单位：元

会计科目	期初余额	本期新增补助金额	本期计入营业外收入金额	本期转入其他收益金额	本期其他变动	期末余额	与资产/收益相关
递延收益	90,485,662.23	9,300,000.00		4,877,791.96		94,907,870.27	与资产相关
递延收益	610,000.00			40,000.00		570,000.00	与收益相关

3、计入当期损益的政府补助

适用 不适用

单位：元

会计科目	本期发生额	上期发生额
其他收益	6,543,858.41	3,056,057.36

其他说明：

## 十二、与金融工具相关的风险

### 1、金融工具产生的各类风险

本公司的主要金融工具包括应收账款、交易性金融资产、其他流动资产（购买的理财产品）、短期借款、应付账款等，各项金融工具的详细情况说明见本附注六相关项目。与这些金融工具有关的风险，以及本公司为降低这些风险所采取的风险管理政策如下所述。本公司管理层对这些风险敞口进行管理和监控以确保将上述风险控制在限定的范围之内。

本公司采用敏感性分析技术分析风险变量的合理、可能变化对当期损益或股东权益可能产生的影响。由于任何风险变量很少孤立地发生变化，而变量之间存在的相关性对某一风险变量的变化的最终影响金额将产生重大作用，因此下述内容是在假设每一变量的变化是在独立的情况下进行的。

#### （一）风险管理目标和政策

本公司从事风险管理的目标是在风险和收益之间取得适当的平衡，将风险对本公司经营业绩的负面影响降低到最低水平，使股东及其其他权益投资者的利益最大化。基于该风险管理目标，本公司风险管理的基本策略是确定和分析本公司所面临的各种风险，建立适当的风险承受底线和进行风险管理，并及时可靠地对各种风险进行监督，将风险控制在限定的范围之内。

#### 1、市场风险

##### （1）外汇风险

外汇风险指因汇率变动产生损失的风险。本公司承受外汇风险主要与港币、美元、欧元有关，除本公司的子公司以港币、美元、欧元销售外，本公司的其他主要业务活动以人民币计价结算。于 2024 年 6 月 30 日，本公司外币金融资产和外币金融负债列示如下：

项目	期末外币余额	折算汇率	期末折算人民币余额
货币资金	--	--	39.55
其中：美元	5.55	7.1261	39.55
欧元			
港币			
应收账款	--	--	8,284,328.81
其中：美元			
欧元			
港币	9,076,925.98	0.9127	8,284,328.81

##### （2）利率风险

利率风险，是指金融工具的公允价值或未来现金流量因市场利率变动而发生波动的风险。本公司面临的利率风险主要来源于银行借款等。浮动利率的金融负债使本公司面临现金流量利率风险，固定利率的金融负债使本公司面临公允价值利率风险。本公司根据当时的市场环境来决定固定利率及浮动利率合同的相对比例。本公司财务部门持续监控公司利率水平。利率上升会增加本公司尚未付清的以浮动利率计息的带息债务的利息支出，从而对本公司的财务业绩产生不利影响。公司管理层会依据最新的市场状况及时做出调整，这些调整可能是提前归还贷款、拓展新的融资渠道等安排来降低利率风险。

##### （3）其他价格风险



本公司持有的分类为交易性金融资产的投资在资产负债表日以公允价值计量。因此，本公司承担着证券市场变动的风险。本公司采取持有多种权益证券组合的方式降低权益证券投资的价格风险。

## 2、信用风险

可能引起本公司财务损失的最大信用风险敞口主要来自于合同另一方未能履行义务而导致本公司金融资产产生的损失以及本公司承担的财务担保，具体包括：

(1) 合并资产负债表中已确认的金融资产的账面金额；对于以公允价值计量的金融工具而言，账面价值反映了其风险敞口，但并非最大风险敞口，其最大风险敞口将随着未来公允价值的变化而改变。

(2) 本附注“关联担保情况”中披露的财务担保合同金额。

为降低信用风险，本公司制定了相关的内部控制政策负责确定信用额度、进行信用审批，并执行其他监控程序以确保采取必要的措施回收过期债权。因此，本公司管理层认为本公司所承担的信用风险已经大为降低。本公司信用风险主要产生于银行存款、应收账款、应收票据、其他应收款等，这些金融资产的信用风险源自交易对手违约，最大风险敞口等于这些工具的账面金额。①本公司的流动资金存放在信用评级较高的银行，故流动资金的信用风险较低。②资产负债表日，公司按会计政策计提了坏账准备。

## 3、流动风险

管理流动风险时，本公司保持管理层认为充分的现金及现金等价物并对其进行监控，以满足本公司经营需要，并降低现金流量波动的影响。本公司管理层对银行借款的使用情况进行监控并确保遵守借款协议。

## 2、金融资产

### (1) 转移方式分类

适用 不适用

### (2) 因转移而终止确认的金融资产

适用 不适用

### (3) 继续涉入的资产转移金融资产

适用 不适用

其他说明

## 十三、关联方及关联交易

### 1、本企业的母公司情况

母公司名称	注册地	业务性质	注册资本	母公司对本企业的持股比例	母公司对本企业的表决权比例
-------	-----	------	------	--------------	---------------

本企业的母公司情况的说明

本公司无母公司。

本企业最终控制方是孙希民先生、孙宪法先生和孙宪秋女士。

其他说明：

## 2、本企业的子公司情况

本企业子公司的情况详见附注附注十、1、在子公司中的权益。

## 3、本企业合营和联营企业情况

本企业重要的合营或联营企业详见附注附注十、3、在合营企业或联营企业中的权益。

本期与本公司发生关联方交易，或前期与本公司发生关联方交易形成余额的其他合营或联营企业情况如下：

合营或联营企业名称	与本企业关系
黑龙江北三峡食品有限公司	联营企业子公司

其他说明

## 4、关联交易情况

### (1) 购销商品、提供和接受劳务的关联交易

采购商品/接受劳务情况表

单位：元

关联方	关联交易内容	本期发生额	获批的交易额度	是否超过交易额度	上期发生额
黑龙江北三峡食品有限公司	鸡肉制品	3,605,587.47	10,000,000.00	否	2,382,209.00

出售商品/提供劳务情况表

单位：元

关联方	关联交易内容	本期发生额	上期发生额
深圳臻和丰食品科技有限公司	鸡肉制品		128,720.00

购销商品、提供和接受劳务的关联交易说明

### (2) 关联担保情况

本公司作为担保方

单位：元

被担保方	担保金额	担保起始日	担保到期日	担保是否已经履行完毕
北大荒宝泉岭农牧发展有限公司	19,449,400.00	2023年03月23日	2024年03月23日	是
黑龙江北三峡食品有限公司	32,415,700.00	2023年01月10日	2024年06月12日	是
黑龙江北三峡食品有限公司	32,415,700.00	2024年06月03日	2025年06月03日	否

本公司作为被担保方

单位：元

担保方	担保金额	担保起始日	担保到期日	担保是否已经履行完
-----	------	-------	-------	-----------

毕

关联担保情况说明

**(3) 关键管理人员报酬**

单位：元

项目	本期发生额	上期发生额
关键管理人员报酬	1,167,618.00	1,175,080.00

**5、关联方应收应付款项****(1) 应收项目**

单位：元

项目名称	关联方	期末余额		期初余额	
		账面余额	坏账准备	账面余额	坏账准备
预付账款	黑龙江北三峡食品有限公司			322,000.00	

**(2) 应付项目**

单位：元

项目名称	关联方	期末账面余额	期初账面余额
------	-----	--------	--------

**十四、股份支付****1、股份支付总体情况**□适用 不适用**十五、承诺及或有事项****1、重要承诺事项**

资产负债表日存在的重要承诺

无

**2、或有事项****(1) 公司没有需要披露的重要或有事项，也应予以说明**

公司不存在需要披露的重要或有事项。

## 十六、资产负债表日后事项

### 1、其他资产负债表日后事项说明

无

## 十七、其他重要事项

### 1、分部信息

#### (1) 公司无报告分部的，或者不能披露各报告分部的资产总额和负债总额的，应说明原因

公司集种鸡养殖、商品代肉鸡苗生产销售、肉鸡饲养、屠宰加工与销售、有机废弃物资源化开发利用为一体的现代畜牧业，管理层将此业务视作为一个整体实施管理、评估经营成果，无需披露分部数据。

## 十八、母公司财务报表主要项目注释

### 1、应收账款

#### (1) 按账龄披露

单位：元

账龄	期末账面余额	期初账面余额
1 年以内（含 1 年）	18,709,109.38	35,859,599.26
1 至 2 年	3,023,294.30	3,267,780.10
2 至 3 年	5,158,946.85	4,416,724.46
3 年以上	33,046,862.94	32,449,787.50
3 至 4 年	1,231,812.50	1,613,757.70
4 至 5 年	4,338,355.10	6,356,170.00
5 年以上	27,476,695.34	24,479,859.80
合计	59,938,213.47	75,993,891.32

#### (2) 按坏账计提方法分类披露

单位：元

类别	期末余额					期初余额				
	账面余额		坏账准备		账面价值	账面余额		坏账准备		账面价值
	金额	比例	金额	计提比例		金额	比例	金额	计提比例	
其中：										
按组合计提坏账准备的应收账款	59,938,213.47	100.00%	545,288.84	0.91%	59,392,924.63	75,993,891.32	100.00%	473,681.27	0.62%	75,520,210.05
其中：										

组合 1: 关联方组合	51,978,428.22	86.72%			51,978,428.22	68,771,118.96	90.50%			68,771,118.96
组合 2: 政府款项组合	7,817,063.25	13.04%	538,152.74	6.88%	7,278,910.51	7,220,492.36	9.50%	473,567.27	6.56%	6,746,925.09
组合 3: 账龄组合	142,722.00	0.24%	7,136.10	5.00%	135,585.90	2,280.00		114.00	5.00%	2,166.00
合计	59,938,213.47	100.00%	545,288.84	0.91%	59,392,924.63	75,993,891.32	100.00%	473,681.27	0.62%	75,520,210.05

按组合计提坏账准备类别名称：政府款项组合

单位：元

名称	期末余额		
	账面余额	坏账准备	计提比例
1 年以内（含 1 年）	2,061,418.80	51,535.47	2.50%
1-2 年	1,778,943.60	88,947.18	5.00%
2-3 年	3,976,700.85	397,670.09	10.00%
合计	7,817,063.25	538,152.74	

确定该组合依据的说明：

按组合计提坏账准备类别名称：账龄组合

单位：元

名称	期末余额		
	账面余额	坏账准备	计提比例
1 年以内（含 1 年）	142,722.00	7,136.10	5.00%
合计	142,722.00	7,136.10	

确定该组合依据的说明：

如是按照预期信用损失一般模型计提应收账款坏账准备：

适用 不适用

### (3) 本期计提、收回或转回的坏账准备情况

本期计提坏账准备情况：

单位：元

类别	期初余额	本期变动金额				期末余额
		计提	收回或转回	核销	其他	
按单项计提坏账准备						
按组合计提坏账准备	473,681.27	71,607.57				545,288.84
合计	473,681.27	71,607.57				545,288.84

其中本期坏账准备收回或转回金额重要的：

单位：元

单位名称	收回或转回金额	转回原因	收回方式	确定原坏账准备计提比例的依据及其合理

				性
--	--	--	--	---

(4) 按欠款方归集的期末余额前五名的应收账款和合同资产情况

单位：元

单位名称	应收账款期末余额	合同资产期末余额	应收账款和合同资产期末余额	占应收账款和合同资产期末余额合计数的比例	应收账款坏账准备和合同资产减值准备期末余额
第一名	36,668,446.14		36,668,446.14	61.18%	
第二名	10,390,024.08		10,390,024.08	17.33%	
第三名	7,817,063.25		7,817,063.25	13.04%	538,152.74
第四名	4,919,958.00		4,919,958.00	8.21%	
第五名	141,000.00		141,000.00	0.24%	7,136.10
合计	59,936,491.47		59,936,491.47	100.00%	545,288.84

2、其他应收款

单位：元

项目	期末余额	期初余额
其他应收款	390,667,012.57	401,862,186.09
合计	390,667,012.57	401,862,186.09

(1) 其他应收款

1) 其他应收款按款项性质分类情况

单位：元

款项性质	期末账面余额	期初账面余额
内部关联往来	427,469,997.04	434,569,997.04
政府补助	1,000,000.00	1,000,000.00
职工款项	1,744,260.05	1,691,458.16
保证金及押金	503,420.00	503,420.00
合计	430,717,677.09	437,764,875.20

2) 按账龄披露

单位：元

账龄	期末账面余额	期初账面余额
1 年以内（含 1 年）	59,644,260.05	62,691,458.16
1 至 2 年	83,000,000.00	96,002,000.00
2 至 3 年	51,002,000.00	154,469,997.04
3 年以上	237,071,417.04	124,601,420.00
3 至 4 年	130,469,997.04	35,100,000.00
4 至 5 年	33,100,000.00	16,000,000.00

5 年以上	73,501,420.00	73,501,420.00
合计	430,717,677.09	437,764,875.20

3) 按坏账计提方法分类披露

单位：元

类别	期末余额					期初余额				
	账面余额		坏账准备		账面价值	账面余额		坏账准备		账面价值
	金额	比例	金额	计提比例		金额	比例	金额	计提比例	
按单项计提坏账准备	160,100,000.00	100.00%	40,050,664.52	24.88%	120,949,335.48	160,100,000.00	100.00%	35,902,689.11	22.43%	124,197,310.89
其中：										
超额亏损子公司	160,100,000.00	100.00%	40,050,664.52	24.88%	120,949,335.48	160,100,000.00	100.00%	35,902,689.11	22.43%	124,197,310.89
其中：										
合计	160,100,000.00	100.00%	40,050,664.52	24.88%	120,949,335.48	160,100,000.00	100.00%	35,902,689.11	22.43%	124,197,310.89

按单项计提坏账准备类别名称：超额亏损子公司

单位：元

名称	期初余额		期末余额			
	账面余额	坏账准备	账面余额	坏账准备	计提比例	计提理由
山东民和生物科技股份有限公司	160,100,000.00	35,902,689.11	160,100,000.00	40,050,664.52	24.88%	子公司超额亏损
合计	160,100,000.00	35,902,689.11	160,100,000.00	40,050,664.52		

按预期信用损失一般模型计提坏账准备：

单位：元

坏账准备	第一阶段	第二阶段	第三阶段	合计
	未来 12 个月预期信用损失	整个存续期预期信用损失（未发生信用减值）	整个存续期预期信用损失（已发生信用减值）	
2024 年 1 月 1 日余额		35,902,689.11		35,902,689.11
2024 年 1 月 1 日余额在本期				
本期计提		4,147,975.41		4,147,975.41
2024 年 6 月 30 日余额		40,050,664.52		40,050,664.52

各阶段划分依据和坏账准备计提比例

全资子公司山东民和生物科技股份有限公司连续亏损至资不抵债，信用风险已显著增加，母公司对其往来借款按照相当于整个存续期内预期信用损失的金额计提坏账准备，计提金额参照子公司资不抵债数额确定。

损失准备本期变动金额重大的账面余额变动情况

适用 不适用

4) 本期计提、收回或转回的坏账准备情况

本期计提坏账准备情况：

单位：元

类别	期初余额	本期变动金额				期末余额
		计提	收回或转回	转销或核销	其他	
按单项计提坏账准备	35,902,689.11	4,147,975.41				40,050,664.52
按组合计提坏账准备						
合计	35,902,689.11	4,147,975.41				40,050,664.52

其中本期坏账准备转回或收回金额重要的：

单位：元

单位名称	转回或收回金额	转回原因	收回方式	确定原坏账准备计提比例的依据及其合理性

5) 按欠款方归集的期末余额前五名的其他应收款情况

单位：元

单位名称	款项的性质	期末余额	账龄	占其他应收款期末余额合计数的比例	坏账准备期末余额
潍坊民和食品有限公司	关联方	222,469,997.04	1-4 年	51.65%	
山东民和生物科技股份有限公司	关联方	161,000,000.00	1-7 年	37.38%	40,050,664.52
杭州民悦和食品科技有限公司	关联方	44,000,000.00	1-3 年	10.22%	
个人社保金	职工款项	1,348,611.76	1 年以内	0.31%	
烟台市农业农村局	政府补助	1,000,000.00	1 年以内	0.23%	
合计		429,818,608.80		99.79%	40,050,664.52

3、长期股权投资

单位：元

项目	期末余额			期初余额		
	账面余额	减值准备	账面价值	账面余额	减值准备	账面价值
对子公司投资	718,119,367.92	192,106,667.92	526,012,700.00	715,737,867.92	192,106,667.92	523,631,200.00
对联营、合营企业投资	205,886,498.92		205,886,498.92	220,142,749.22		220,142,749.22
合计	924,005,866.84	192,106,667.92	731,899,198.92	935,880,617.14	192,106,667.92	743,773,949.22

(1) 对子公司投资

单位：元



被投资单位	期初余额 (账面价值)	减值准备 期初余额	本期增减变动				期末余额 (账面价值)	减值准备 期末余额
			追加投资	减少投资	计提减值 准备	其他		
蓬莱民和食品 有限公司	385,331,2 00.00						385,331,2 00.00	
山东民和进出 口有限公司	6,000,000 .00						6,000,000 .00	
山东民和生物 科技股份有限 公司		192,106,6 67.92						192,106,6 67.92
潍坊民和食品 有限公司	35,000,00 0.00						35,000,00 0.00	
蓬莱仙境海岸 度假酒店有限 公司	97,300,00 0.00		2,381,500 .00				99,681,50 0.00	
合计	523,631,2 00.00	192,106,6 67.92	2,381,500 .00				526,012,7 00.00	192,106,6 67.92

(2) 对联营、合营企业投资

单位：元

投资单位	期初余额 (账面价值)	减值准备 期初余额	本期增减变动							期末余额 (账面价值)	减值准备 期末余额	
			追加投资	减少投资	权益法下确 认的投资损 益	其他综合 收益调整	其他权益 变动	宣告发 放现金股 利或利 润	计提 减值 准备			其他
一、合营企业												
二、联营企业												
北大荒宝 泉岭农牧 发展有限 公司	220,1 42,74 9.22				- 14,256,250 .30						205,886 ,498.92	
小计	220,1 42,74 9.22				- 14,256,250 .30						205,886 ,498.92	
合计	220,1 42,74 9.22				- 14,256,250 .30						205,886 ,498.92	

可收回金额按公允价值减去处置费用后的净额确定

适用 不适用

可收回金额按预计未来现金流量的现值确定

适用 不适用

前述信息与以前年度减值测试采用的信息或外部信息明显不一致的差异原因

公司以前年度减值测试采用信息与当年实际情况明显不一致的差异原因

4、营业收入和营业成本

单位：元

项目	本期发生额		上期发生额	
	收入	成本	收入	成本
主营业务	640,442,694.55	671,641,773.79	779,509,556.98	661,736,589.17
其他业务	10,458,926.99	878,949.42	9,374,873.84	359,799.90
合计	650,901,621.54	672,520,723.21	788,884,430.82	662,096,389.07

营业收入、营业成本的分解信息：

单位：元

合同分类	分部 1		分部 2		合计	
	营业收入	营业成本	营业收入	营业成本	营业收入	营业成本
业务类型						
其中：						
销售商品收入	640,502,159.50	671,689,814.81			640,502,159.50	671,689,814.81
让渡资产使用权收入	10,399,462.04	830,908.40			10,399,462.04	830,908.40
按经营地区分类						
其中：						
省内	579,108,370.58	598,342,925.12			579,108,370.58	598,342,925.12
省外	71,793,250.96	74,177,798.09			71,793,250.96	74,177,798.09
市场或客户类型						
其中：						
合同类型						
其中：						
按商品转让的时间分类						
其中：						
在某一时点转让	650,901,621.54	672,520,723.21			650,901,621.54	672,520,723.21
在某一时段内转让						
按合同期限分类						
其中：						
按销售渠道分类						
其中：						
线上						
线下	650,901,621.54	672,520,723.21			650,901,621.54	672,520,723.21
合计	650,901,621.54	672,520,723.21			650,901,621.54	672,520,723.21

与履约义务相关的信息：

项目	履行履约义务的时间	重要的支付条款	公司承诺转让商品的性质	是否为主要责任人	公司承担的预期将退还给客户的款项	公司提供的质量保证类型及相关义务

其他说明

与分摊至剩余履约义务的交易价格相关的信息：

本报告期末已签订合同、但尚未履行或尚未履行完毕的履约义务所对应的收入金额为 0.00 元，其中，元预计将于年度确认收入，元预计将于年度确认收入，元预计将于年度确认收入。

重大合同变更或重大交易价格调整

单位：元

项目	会计处理方法	对收入的影响金额
----	--------	----------

其他说明：

## 5、投资收益

单位：元

项目	本期发生额	上期发生额
权益法核算的长期股权投资收益	-14,256,250.30	-8,806,818.15
交易性金融资产在持有期间的投资收益		1,862,585.14
合计	-14,256,250.30	-6,944,233.01

## 十九、补充资料

### 1、当期非经常性损益明细表

适用 不适用

单位：元

项目	金额	说明
非流动性资产处置损益	-801,744.51	
计入当期损益的政府补助（与公司正常经营业务密切相关、符合国家政策规定、按照确定的标准享有、对公司损益产生持续影响的政府补助除外）	5,249,163.61	
除同公司正常经营业务相关的有效套期保值业务外，非金融企业持有金融资产和金融负债产生的公允价值变动损益以及处置金融资产和金融负债产生的损益	368,219.18	
除上述各项之外的其他营业外收入和支出	492,095.78	
减：所得税影响额	30.08	
少数股东权益影响额（税后）	4,207.02	
合计	5,303,496.96	--

其他符合非经常性损益定义的损益项目的具体情况：

适用 不适用

公司不存在其他符合非经常性损益定义的损益项目的具体情况。

将《公开发行证券的公司信息披露解释性公告第 1 号——非经常性损益》中列举的非经常性损益项目界定为经常性损益项目的情况说明

适用 不适用

### 2、净资产收益率及每股收益

报告期利润	加权平均净资产收益率	每股收益	
		基本每股收益（元/股）	稀释每股收益（元/股）
归属于公司普通股股东的净利润	-8.46%	-0.53	-0.53
扣除非经常性损益后归属于公司	-8.70%	-0.55	-0.55

普通股股东的净利润			
-----------	--	--	--

### 3、境内外会计准则下会计数据差异

(1) 同时按照国际会计准则与按中国会计准则披露的财务报告中净利润和净资产差异情况

适用 不适用

(2) 同时按照境外会计准则与按中国会计准则披露的财务报告中净利润和净资产差异情况

适用 不适用

(3) 境内外会计准则下会计数据差异原因说明，对已经境外审计机构审计的数据进行差异调节的，应注明该境外机构的名称

法定代表人：孙宪法

山东民和牧业股份有限公司

二〇二四年八月二十四日